

Strategiefelder

ziele

Aufgaben

Haushaltssatzung

Projekte

# Haushaltsplan 2022



## Mitgliedskörperschaften und Gebietsgrenzen des Regionalverbandes Ruhr



<b>Städte</b>	<b>Fläche in qkm</b>	<b>Einwohner Stand 30.06.21</b>	<b>Dichte Einw./qkm</b>
Bochum	145,66	363.593	2.496
Bottrop	100,61	117.291	1.166
Dortmund	280,71	585.972	2.087
Duisburg	232,80	494.812	2.125
Essen	210,34	579.954	2.757
Gelsenkirchen	104,94	259.251	2.470
Hagen	160,45	188.585	1.175
Hamm	226,43	178.970	790
Herne	51,42	156.587	3.045
Mülheim an der Ruhr	91,28	170.444	1.867
Oberhausen	77,09	208.974	2.711
<b>Kreise</b>			
Ennepe-Ruhr-Kreis	409,64	322.565	787
Recklinghausen	761,31	612.773	805
Unna	543,21	393.123	724
Wesel	1.042,80	460.401	442
<b>RVR</b>	<b>4.438,69</b>	<b>5.093.295</b>	<b>1.147</b>

# INHALTSVERZEICHNIS

<b><u>Haushaltssatzung</u></b>	<b>7</b>
<b><u>Auf- und Feststellung</u></b>	<b>11</b>
<b><u>Vorbericht zum Haushaltsplan 2022</u></b>	<b>15</b>
1. Einleitung	16
1.1. Elemente des Neuen Kommunalen Finanzmanagements	16
1.2. Aufbau der Ergebnis- und Finanzplanung beim RVR	18
2. Strategien und Ziele der RVR-Familie (Entwurf)	19
3. Erläuterung der wesentlichen Eckwerte des Haushaltsplans 2022	48
3.1. Vorbemerkungen	48
3.2. Eckwerte des Haushaltsplans 2022	49
3.3. Wesentliche Ertrags- und Aufwandspositionen	50
3.3.1. Erträge	50
3.3.1.1. Zuwendungen und allgemeine Umlagen	51
3.3.1.2. Privatrechtliche Leistungsentgelte	53
3.3.1.3. Kostenerstattungen und Kostenumlagen	53
3.3.1.4. Sonstige ordentliche Erträge	54
3.3.1.5. Aktivierte Eigenleistungen	54
3.3.1.6. Finanzerträge	54
3.3.1.7. Außerordentliche Erträge	55
3.3.2. Aufwendungen	55
3.3.2.1. Personal- und Versorgungsaufwendungen	56
3.3.2.2. Aufwendungen für Sach- und Dienstleistungen	57
3.3.2.3. Bilanzielle Abschreibungen	58
3.3.2.4. Transferaufwendungen	58
3.3.2.5. Sonstige ordentliche Aufwendungen	60
3.3.2.6. Zinsen und sonstige Finanzaufwendungen	60
3.4. Wesentliche Einzahlungs- und Auszahlungspositionen	61
3.4.1. Einzahlungen und Auszahlungen aus laufender Verwaltungstätigkeit	62
3.4.2. Einzahlungen und Auszahlungen aus Investitionstätigkeit	62
3.5. Verpflichtungen aus Bürgschaften, Gewährverträgen und ihnen wirtschaftlich gleichkommende Rechtsgeschäfte	64
3.6. Entwicklung der Schuldensituation	65
3.7. Haushaltsausgleich und Entwicklung des Eigenkapitals	65
4. Verteilung der Ressourcen auf die Strategiefelder	66
4.1. Strategiefeld Bildung und Wissenschaft	68
4.2. Strategiefeld Arbeit und Soziales	68
4.3. Strategiefeld Kultur	68
4.4. Strategiefeld Tourismus und Freizeit	68
4.5. Strategiefeld Umwelt und Grüne Infrastruktur	69
4.6. Strategiefeld Leben und Wohnen	69
4.7. Strategiefeld Mobilität	69
4.8. Strategiefeld Wirtschaft	69
4.9. Strategiefeld Energie und Abfall	69



5.	Budgetierungs- und Bewirtschaftungskonzept für den Regionalverband Ruhr	70
5.1.	Vorbemerkung	70
5.2.	Rechtsgrundlagen	70
5.3.	Geltungsbereich	71
5.4.	Begriffsbestimmung	71
5.5.	Budgetbildung	71
5.5.1.	Grundlagen	71
5.5.2.	Zuordnung der Budgetverantwortung	75
5.6.	Konsumtive Budgets (Aufwand und Ertrag)	75
5.6.1.	Kostenstellen = Budgets	75
5.6.2.	Bewirtschaftungsregeln für konsumtive Kostenstellenbudgets	75
5.7.	Investive Budgets (Auszahlungen und Einzahlungen aus Investitionstätigkeit)	77
5.8.	Überplanmäßige und außerplanmäßige Mittelbereitstellungen	77
5.9.	Buchhalterische Abwicklung von Fördermitteln und Drittmitteln sowie sonstigen Forderungen	78
5.10.	Übertragung von Ermächtigungen	79
5.11.	Vorläufige Haushaltsführung	80
5.12.	Controlling und Berichtswesen	81
5.13.	Fortschreibung des Budgetierungs- und Bewirtschaftungskonzepts	81

## **Ergebnis- und Finanzplan** **83**

Ergebnisplan	84
Erläuterungen zum Ergebnisplan	85
Finanzplan	88
Erläuterungen zum Finanzplan	90

## **Teilpläne** **93**

Produktbereich 01: Innere Verwaltung	94
Referat 010000 Verbandsleitung	96
Referat 010100 Strategische Entwicklung und Kommunikation	100
Referat 010200 Verbandsgremien	105
Referat 010500 Bildung und Soziales	109
Referat 011700 Europäische und regionale Netzwerke Ruhr	114
Referat 010600 Finanzmanagement	119
Referat 010700 Personal	126
Referat 011300 Stabstellen	131
- Gleichstellungsstelle	131
- Personalrat	133
Referat 011302 Recht	137
Referat 011400 Rechnungsprüfung	141
Referat 011800 Zentrale Dienste	146
Produktbereich 04: Kultur und Wissenschaft	153
Referat 040100 Kultur, Sport und Industriekultur	154

Produktbereich 09: Räumliche Planung und Entwicklung, Geoinformation	161
Referat 090100 Regionalentwicklung	164
Referat 090200 Geoinformation und Raumbeobachtung	179
Referat 090300 Freiraumentwicklung und Landschaftsbau	173
Referat 090400 Staatliche Regionalplanung	182
Referat 090500 Industriekultur	186
Referat 040200 Stabstelle klimametropole RUHR 2022	189
Referat 090600 Mobilität	191
 Produktbereich 13: Natur- und Landschaftspflege	 197
Referat 011200 Liegenschaften und Hochbau	198
 Produktbereich 14: Umweltschutz	 207
Referat 140100 Klima und Umweltschutz	208
 Produktbereich 16: Allgemeine Finanzwirtschaft	 213
Referat 160100 Allgemeine Finanzwirtschaft	214

### **Anlagen**

Anlage 1: Stellenplan	219
Anlage 2: Haushaltsquerschnitt	225
Anlage 3: Zuwendungen an Fraktionen	231
Anlage 4: Übersicht der Verbindlichkeiten	239
Anlage 5: Übersicht Entwicklung des Eigenkapitals	241
Anlage 6: Übersicht über die Verpflichtungsermächtigungen	243
Anlage 7: Ergebnisrechnung, Finanzrechnung und Bilanz zum 31.12.2020 (Entwurf)	247
Anlage 8: Beteiligungen des Regionalverbandes Ruhr zum 31.12.2020	253
Anlage 9: Übersichten über die Strategiefelder und Projekte des RVR	257

# Haushaltssatzung

**Haushaltssatzung**  
**des Regionalverbandes Ruhr**  
**für das Haushaltsjahr 2022**

Die Verbandsversammlung des Regionalverbandes Ruhr hat nach § 9 Nr. 6 und § 20 Abs. 1 des Gesetzes über den Regionalverband Ruhr (RVR-G) in der Fassung der Bekanntmachung vom 03.02.2004 (GV.NRW. S. 96), zuletzt geändert durch Artikel 6 des Gesetzes zur Isolierung der aus der COVID-19-Pandemie folgenden Belastungen in den kommunalen Haushalten und zur Sicherung der kommunalen Handlungsfähigkeit sowie zur Anpassung weiterer landesrechtlicher Vorschriften vom 29. September 2020 (GV.NRW. S. 916), in Verbindung mit §§ 78 ff Gemeindeordnung NW vom 14. Juli 1994 (GV.NRW. S. 666), zuletzt geändert durch Gesetz vom 29.09.2020 (GV.NRW. S. 916), in ihrer Sitzung am 17. Dezember 2021 folgende Haushaltssatzung erlassen:

**§ 1**

Der Haushaltsplan für das Haushaltsjahr 2022, der die für die Erfüllung der Aufgaben des RVR voraussichtlich erzielbaren Erträge und entstehenden Aufwendungen sowie eingehenden Einzahlungen und zu leistenden Auszahlungen und notwendigen Verpflichtungsermächtigungen enthält, wird

**2022**

im Ergebnisplan mit

dem Gesamtbetrag der Erträge auf	103.224.000 EUR
dem Gesamtbetrag der Aufwendungen auf	107.830.000 EUR

im Finanzplan mit

dem Gesamtbetrag der Einzahlungen aus der laufenden Verwaltungstätigkeit auf	93.399.000 EUR
dem Gesamtbetrag der Auszahlungen aus der laufenden Verwaltungstätigkeit auf	100.479.000 EUR
dem Gesamtbetrag der Einzahlungen aus der Investitionstätigkeit auf	24.757.000 EUR
dem Gesamtbetrag der Auszahlungen aus der Investitionstätigkeit auf	54.545.000 EUR
dem Gesamtbetrag der Einzahlungen aus der Finanzierungstätigkeit auf	33.298.000 EUR
dem Gesamtbetrag der Auszahlungen aus der Finanzierungstätigkeit auf	9.231.000 EUR

festgesetzt.

**§ 2**

Der Gesamtbetrag der Kredite, deren Aufnahme für Investitionen erforderlich ist, wird auf festgesetzt. 29.788.000 EUR

*nachrichtlich: in 2022 Umschuldungen* 3.510.000 EUR

**§ 3**

Der Gesamtbetrag der Verpflichtungsermächtigungen, der zur Leistung von Investitionsauszahlungen in künftigen Jahren erforderlich ist, wird auf festgesetzt 56.841.000 EUR

**§ 4**

Die Inanspruchnahme der Ausgleichsrücklage aufgrund des voraussichtlichen Jahresergebnisses im Ergebnisplan wird auf festgesetzt. 4.606.000 EUR

**§ 5**

Der Höchstbetrag der Kredite, die zur Liquiditätssicherung in Anspruch genommen werden dürfen, wird auf festgesetzt. 8.000.000 EUR

**§ 6**

Die gemäß § 19 des Gesetzes über den Regionalverband Ruhr zu erhebende Verbandsumlage im Haushaltsjahr 2022 wird auf 0,68 % der Bemessungsgrundlagen festgesetzt.

Die Verbandsumlage ist in monatlichen Teilbeträgen zum 1. eines jeden Monats fällig.

**§ 7**

Die Verbandsumlage 2022 wird auch für das Jahr 2023 so lange als vorläufige Verbandsumlage weiter erhoben, bis auf Grund der für 2023 maßgebenden Bemessungsgrundlagen die Verbandsumlage errechnet werden kann.



**Ergebnisplan und Finanzplan**  
**für das Haushaltsjahr 2022**

**und mittelfristige Ergebnis- und Finanzplanung**  
**für die Jahre 2023 - 2025**

Aufgestellt gemäß § 20 des Gesetzes über den Regionalverband Ruhr in Verbindung mit § 80 Abs. 1 der Gemeindeordnung NRW

Essen, im September 2021



Markus Schlüter  
Beigeordneter  
Bereich Wirtschaftsführung

Festgestellt gemäß § 20 des Gesetzes über den Regionalverband Ruhr in Verbindung mit § 80 Abs. 1 der Gemeindeordnung NRW

Essen, im September 2021



Karola Geiß-Netthöfel  
Regionaldirektorin





## Budgetgliederung

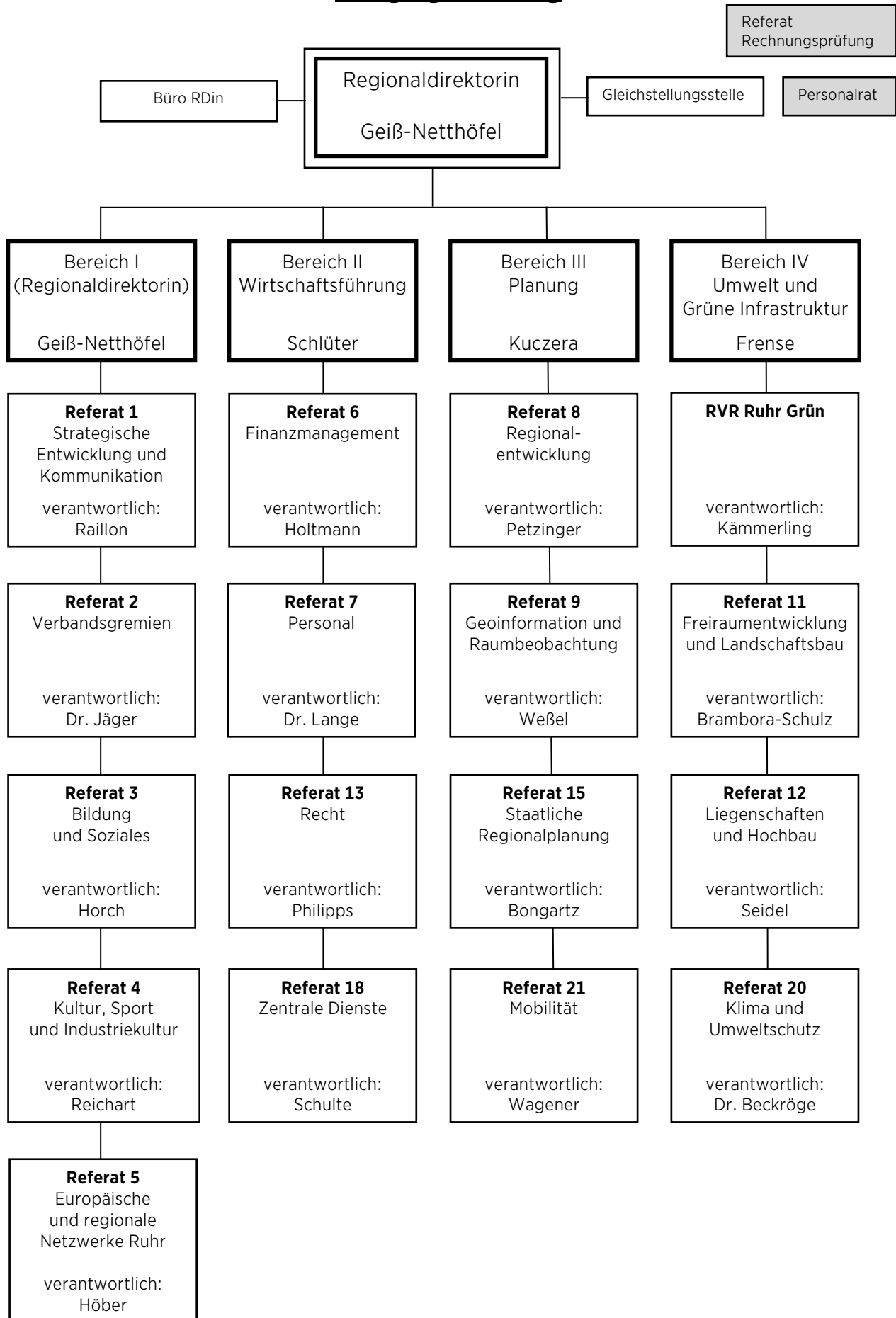



# **Vorbericht** **zum** **Haushaltsplan 2022**

1. Einleitung
2. Wesentliche Ziele und Strategien der RVR-Familie sowie deren Veränderungen zum Vorjahr
3. Erläuterung der wesentlichen Eckwerte des Haushaltsplans 2022
4. Verteilung der Ressourcen auf die Strategiefelder
5. Budgetierungs- und Bewirtschaftungskonzept für den Regionalverband Ruhr

# 1. Einleitung

Gemäß § 1 Abs. 2 Nr. 1 KomHVO NRW ist dem Haushaltsplan ein Vorbericht beizufügen. Der Vorbericht soll gemäß § 7 Abs. 1 KomHVO NRW einen Überblick über die Eckpunkte des Haushaltsplans geben. Die Entwicklung und die aktuelle Lage des RVR sind anhand der im Haushaltsplan enthaltenen Informationen und der Ergebnis- und Finanzdaten darzustellen. Die neue KomHVO NRW vom 12. Dezember 2018 gibt in § 7 Abs. 2 eine verbindliche Gliederung des Vorberichtes vor.

## 1.1. Elemente des Neuen Kommunalen Finanzmanagements

Das Neue Kommunale Finanzmanagement (NKF) besteht im Wesentlichen aus drei Komponenten:

- Ergebnisplan / Ergebnisrechnung,
- Finanzplan / Finanzrechnung,
- Bilanz.

Die folgende Abbildung verdeutlicht die Zusammenhänge des „Drei-Komponenten-Systems“ aus Bilanz, Finanzrechnung und Ergebnisrechnung.

**Drei-Komponenten-System**

<b>Finanzrechnung</b>	<b>Bilanz</b>		<b>Ergebnisrechnung</b>
	Aktiva	Passiva	
Einzahlungen ./. Auszahlungen	Vermögen	Eigenkapital	Erträge ./. Aufwendungen
<b>Liquiditätssaldo</b>	Liquide Mittel	Fremdkapital	<b>Jahresüberschuss/-fehlbetrag</b>
	<b>Mittelverwendung</b>	<b>Mittelherkunft</b>	
Die Finanzrechnung stellt das Ergebnis aus laufenden Zahlungen, Investitionszahlungen und Zahlungen aus Finanzierungstätigkeit dar.	Die Bilanz zeigt die kommunale Vermögens- und Schuldenlage auf.		Die Ergebnisrechnung entspricht grundsätzlich der handelsrechtlichen Gewinn- und Verlustrechnung.

### a) Ergebnisplan / Ergebnisrechnung

Als Planungsinstrument ist der Ergebnisplan der wichtigste Bestandteil des NKF-Haushalts. Im Ergebnisplan werden der voraussichtliche Ressourcenverbrauch (Aufwendungen) und das voraussichtliche Ressourcenaufkommen (Erträge) des RVR geplant und abgebildet. Die Summe zeigt, ob die Erträge die Aufwendungen decken oder ggf. ein Fehlbedarf besteht. Der Ergebnisplan beinhaltet vollständig und periodengerecht sämtliche Aufwendungen und Erträge. Vollständig heißt vor allem einschließlich der Abschreibungen (z. B. auf Gebäude, Brückenbauwerke) und der erst später zahlungswirksamen Belastungen (z. B. Rückstellungen für

zukünftige Pensionszahlungen). Periodengerecht bedeutet, dass nicht der Zeitpunkt der Zahlung über die Zuordnung zum Haushaltsjahr entscheidet, sondern der Zeitraum, in dem der Ressourcenverbrauch bzw. das Ressourcenaufkommen durch die Verbandstätigkeit tatsächlich anfällt.

Zum 31.12. eines jeden Jahres wird die Ergebnisrechnung erstellt, um zu ermitteln, ob im Laufe des Jahres ein Jahresüberschuss oder ein Jahresfehlbetrag erwirtschaftet wurde. Das in der Ergebnisrechnung ausgewiesene Jahresergebnis wird in die Bilanz übernommen und führt dort unmittelbar zu einer Veränderung des Eigenkapitals. Das Ergebnis beinhaltet die ordentlichen Aufwendungen und Erträge, die Finanzaufwendungen und -erträge sowie die außerordentlichen Aufwendungen und Erträge und bildet den Ressourcenverbrauch des RVR somit umfassend ab.

Die Gesamterträge und -aufwendungen des Regionalverbandes Ruhr werden im Ergebnisplan bzw. in der Ergebnisrechnung abgebildet. Eine weitere Untergliederung bis auf die Ebene der Produkte erfolgt über den Teilergebnisplan bzw. die Teilergebnisrechnung.

Der Gesamtplan bzw. die Gesamtrechnung ist maßgebend für die Beurteilung der wirtschaftlichen Leistungsfähigkeit des Verbandes und des Haushaltsausgleichs. Der Saldo wirkt sich auf das in der Bilanz ausgewiesene Eigenkapital aus (vgl. Abbildung zum Drei-Komponenten-System).

Neben dem Ergebnisplan für den gesamten RVR ist der Haushaltsplan in Teilergebnispläne weiter zu untergliedern. Voraussetzung für eine am Output ausgerichtete Steuerung ist die nach der KomHVO NRW vorgeschriebene Mindestgliederung des Haushaltsplanes nach Produktbereichen. Für jeden Produktbereich müssen gemäß § 1 KomHVO NRW Teilpläne aufgestellt werden. Zur outputorientierten Steuerung werden den Teilergebnisplänen die produktbezogenen Ziele und - wenn möglich - Kennzahlen und Inhalte des Teilplanes vorangestellt und beschrieben.

#### b) Finanzplan / Finanzrechnung

Im Finanzplan werden alle voraussichtlichen Einzahlungen und Auszahlungen des Haushaltsjahres dargestellt. Der Finanzplan zeigt im Wesentlichen, wie sich die Liquidität in einem Jahr entwickelt. Maßgeblich für die Zuordnung zu einem Haushaltsjahr ist der tatsächliche Geldmittelzu- und -abfluss. Neben den Ein- und Auszahlungen aus laufender Verwaltungstätigkeit weist der Finanzplan sowohl die investiven Zahlungen als auch die nicht ergebniswirksamen Ein- und Auszahlungen (z. B. Tilgung von Krediten) aus. Der Finanzplan dient damit der Finanzierungsplanung. Er weist darüber hinaus die Höhe der erforderlichen Kreditaufnahmen, die Eigenfinanzierung von Investitionen und damit die Höhe der Kreditermächtigung aus.

Zum 31.12. eines jeden Jahres wird die Finanzrechnung erstellt. Darin zeigt sich, wie sich die Liquidität des RVR in dem entsprechenden Haushaltsjahr verändert hat. Die Finanzrechnung ähnelt der kaufmännischen Kapitalfluss- oder Cash-Flow-Rechnung.

Wie auch beim Ergebnisplan bzw. bei der Ergebnisrechnung gibt es einen Gesamtfinanzplan sowie produktorientierte Teilfinanzpläne bzw. Teilfinanzrechnungen. Im Teilfinanzplan bzw. in der Teilfinanzrechnung müssen lediglich die Ein- und Auszahlungen für die Investitionstätigkeit des RVR abgebildet werden.

## c) Bilanz

Die Bilanz ist die dritte Komponente des NKF und dient der Darstellung des Vermögens des RVR und dessen Finanzierung durch Eigen- und Fremdkapital zum Bilanzstichtag. Die Bilanz enthält in enger Anlehnung an das HGB auf der Aktivseite das gesamte bewertete Vermögen des RVR einschließlich der liquiden Mittel und auf der Passivseite die Verbindlichkeiten und Rückstellungen. Kommunalspezifische Besonderheiten, wie beispielsweise das Infrastrukturvermögen oder die Pensions- und Beihilferückstellungen an Beamte, unterscheiden die kommunale Bilanz von der Handelsbilanz. Aus der Differenz zwischen Aktiva und Passiva errechnet sich als Restgröße das Eigenkapital.

1.2. Aufbau der Ergebnis- und Finanzplanung beim RVR

Auf Basis der aktuellen Aufbauorganisation des RVR wird in diesem Haushaltsplan eine organisatorische Gliederung unterhalb der Produktbereiche vorgenommen. Für jedes Produkt, das zumeist identisch mit der Organisationseinheit Referat ist, werden ein Teilergebnisplan und ein Teilfinanzplan erstellt.

Aus der nachstehenden Tabelle können die einzelnen Produktbereiche/Produktgruppen, die beim RVR gebildet worden sind, entnommen werden:

<b>Produktbereich</b>		<b>Produkt</b>	
<b>Nr.</b>	<b>Bezeichnung</b>	<b>Nr.</b>	<b>Bezeichnung</b>
01	Innere Verwaltung	010000	Verbandsleitung
		010100	Strategische Entwicklung u. Kommunikation
		010200	Verbandsgremien
		010500	Bildung und Soziales
		011700	Europäische und regionale Netzwerke Ruhr
		010600	Finanzmanagement
		010700	Personal
		011300	Stabstellen
		011302	Recht
		011400	Rechnungsprüfung
011800	Zentrale Dienste		
04	Kultur und Wissenschaft	040100	Kultur, Sport und Industriekultur
09	Räumliche Planung und Entwicklung, Geoinformation	090100	Regionalentwicklung
		090200	Geoinformationen und Raumbewertung
		090300	Freiraumentwicklung und Landschaftsbau
		090400	Staatliche Regionalplanung
		090600	Mobilität
13	Natur- und Landschaftspflege	011200	Liegenschaften und Hochbau
14	Umweltschutz	140100	Klima und Umwelt
16	Allgemeine Finanzwirtschaft	160100	Allgemeine Finanzwirtschaft

Den organisationsbezogenen Teilplänen werden die Ziele vorangestellt. Kennzahlen zur Messung der Zielerreichung sind den meisten Produktgruppen zugeordnet.

Interne Leistungsbeziehungen zwischen den einzelnen Organisationseinheiten des RVR werden in dem vorliegenden Haushaltsplan berücksichtigt. Die Kosten (Personal- und Sachaufwand) der Querschnittseinheiten (der Referate „Zentrale Dienste“, „Personal“, „Stabstellen“ u. a.) werden mittels eines Personalkostenschlüssels auf die übrigen Organisationseinheiten verteilt. Auf diese Weise kann eine sachgerechte Anlastung der Querschnittskosten auf die betreffenden Organisationseinheiten erfolgen. Damit wird ein Großteil der Leistungen und Kos-

ten, die von Seiten der Querschnittseinheiten für die Gesamtverwaltung erbracht werden, in den Teilergebnisplänen unter den Positionen 27 und 28 „Erträge und Aufwendungen aus internen Leistungsbeziehungen“ ausgewiesen.

## **2. Strategie und Ziele der RVR-Familie (Entwurf)**

### **Strategie- und Zielkonzept**

#### Präambel

Das vorliegende Strategiepapier skizziert, auf welchen Handlungsfeldern und mit welchen Instrumenten die Verwaltung des Regionalverbandes Ruhr (RVR) in den kommenden Jahren der Metropole Ruhr wesentliche Entwicklungsimpulse geben will. Dies wird nur möglich sein, wenn der vorgeschlagene Weg politisch breit mitgetragen wird. Deshalb versteht sich das Papier als Einladung zum regionalen Dialog über die künftigen RVR-Arbeitsfelder.

Im Zentrum des gesetzlichen Auftrags des RVR steht das Wohl der Metropole Ruhr – dafür ist er planend, gestaltend, moderierend, netzwerkend, koordinierend, impulsgebend, dienstleistend und projekttragend in seinen Strategie- und Handlungsfeldern aktiv. Zur Realisierung regionaler Projekte setzt er sich dauerhaft für die Akquise von Fördermitteln ein.

Das Ruhrgebiet steht im nationalen wie internationalen Wettbewerb der Regionen um Menschen und Investitionen. Seine polyzentrische Struktur, seine Veränderungsfähigkeit und seine vielfältigen Talente bilden gute Voraussetzungen, diesen Wettbewerb erfolgreich zu bestehen. Der enge Schulterschluss mit anderen Regionen, Land, Bund und Europäischer Union ist für eine gelingende Entwicklung unverzichtbar.

Das Strategie- und Zielkonzept des RVR geht davon aus, dass sich die Metropole Ruhr erfolgreich weiterentwickeln kann, wenn die Region auf entscheidenden Strategiefeldern konsequent zusammenarbeitet, Doppelstrukturen vermeidet und Synergien erzielt. Diese Strategiefelder werden nachfolgend im Einzelnen beschrieben, mit Zielen sowie entsprechenden Projekten und Maßnahmen unterlegt.

Ausgehend von den Planungen der regionalen Akteur\*innen und Partner\*innen hat die RVR-Familie bei der Umsetzung des Ziel- und Strategiekonzeptes die Dekade bis 2030 im Blick.

### **Metropole Ruhr: Gestaltungsziele für die Dekade bis 2030**

Die Zukunft der Metropole Ruhr zu gestalten ist eine gemeinsame Aufgabe: Expertise und Engagement aller Akteur\*innen der Region werden gebraucht, um den gemeinsamen Lebens- und Wirtschaftsraum mit all seinen Besonderheiten weiter zu entwickeln. Dabei geht es auch darum, ihre Polyzentralität als besonderes Plus zu erhalten und zugleich die Kräfte immer dann zu bündeln, wenn regionales Handeln einen Mehrwert erzielt. Mit der internationalen Standortmarketingkampagne „Metropole Ruhr - Stadt der Städte“ stärkt die RVR-Familie langfristig die Standortvorteile der Region und die regionale Identität. Der Wandel zu einer modernen, diversifizierten und wettbewerbsfähigen Wirtschaft und Gesellschaft ist in vielen Bereichen gelungen. Die Kommunen, der RVR, die Unternehmen, die Wissenschafts- und Forschungseinrichtungen, viele weitere Stakeholder und die hier lebenden Menschen haben diesen Prozess gestaltet und so das Fundament für eine neue Erfolgsgeschichte gelegt. Neue

Qualitäten und neue Infrastrukturen wurden aufgebaut und doch ist der Wandel noch keineswegs vollendet. Bis 2030 wollen wir unserem Ziel näherkommen, grünste Industrieregion auf der Welt zu sein. Die Metropole Ruhr ist dabei offen für die interregionale und internationale Zusammenarbeit an gemeinsamen europäischen Zielen.

Die Metropole Ruhr verfügt über eine lange Tradition regionaler Planung und Landschaftsentwicklung, die mittlerweile 100 Jahre zurückreicht. Seit seiner Gründung im Jahr 1920 beschreitet der RVR mit immer neuen Strategien und Projekten beständig den Weg, die Lebensverhältnisse der Menschen der Region in jeder Hinsicht zu verbessern. In der Tradition der Regionalen Grünzüge, der IBA Emscher Park und der Kulturhauptstadt Europas RUHR.2010 wurde mit dem Emscherumbau, der klimametropole RUHR 2022 und der Offensive Grüne Infrastruktur 2030 eine neue „grüne“ Dekade eingeläutet, die ihren Höhepunkt in der Internationalen Gartenausstellung Metropole Ruhr 2027 findet. Ziel und Anspruch dieser Grünen Dekade ist es, zusammen zu denken: In innovativen Strategien und Projekten, in nachhaltigen Wirtschafts- und Verkehrskonzepten, in sozialer und wirtschaftlicher Entwicklung, Klimaschutz und Ressourceneffizienz sowie in zukunftsfähigen Siedungsmodellen und Freiraumgestaltungen. Diese sind in verschiedenen Formaten oder im Verbund umzusetzen.

Die Realisierung erfolgt über die bewährten kooperativen Handlungsansätze der RVR-Familie als Planungs- und Umweltverband und regionale Klammer; der staatlichen Regionalplanung im RVR kommt hierbei eine maßgebliche Bedeutung zu. Sie sorgt durch einen gleichberechtigten Interessenausgleich für Planungssicherheit und den dynamischen Umgang mit sowohl kurzfristigen Impulsen als auch langfristig orientierten Zukunftsstrategien.

### **Die RVR-Familie**

Zur RVR-Familie gehören neben dem RVR einschließlich seiner eigenbetriebsähnlichen Einrichtung RVR Ruhr Grün die Business Metropole Ruhr GmbH (BMR), die Ruhr Tourismus GmbH (RTG) und die Abfallentsorgungs-Gesellschaft Ruhrgebiet mbH (AGR). Die BMR entwickelt und vermarktet den Wirtschaftsstandort Metropole Ruhr, während die RTG ein eigenständiges touristisches Regionalprofil inklusive Vermarktung und Vertrieb schärft. Mit der AGR leisten wir wichtige Beiträge zu einer nachhaltigen Entsorgungs- und Kreislaufwirtschaft.

Außerdem zählen weitere Beteiligungen in unterschiedlichen Organisationsformen aus den Bereichen Freizeit, Ökologie und Kultur dazu; beispielhaft seien an dieser Stelle die Freizeitgesellschaft Metropole Ruhr mbH (FMR) und die Durchführungsgesellschaft der Internationalen Gartenausstellung Metropole Ruhr 2027 gGmbH (IGA Metropole Ruhr) genannt. Wir alle sind gemeinsam Gestalter\*innen der Metropole Ruhr und Motor erfolgreicher regionaler Entwicklungen.

Auf Grundlage des landesgesetzlichen Rahmens und des durch uns organisierten innerregionalen Meinungsbildungsprozesses führen wir die regionalen Kräfte zusammen. Gemeinsam mit unseren Mitgliedskörperschaften haben wir beschlossen, auf den nachfolgend skizzierten Strategiefeldern die Metropole Ruhr zu planen, zu gestalten und zu kommunizieren.

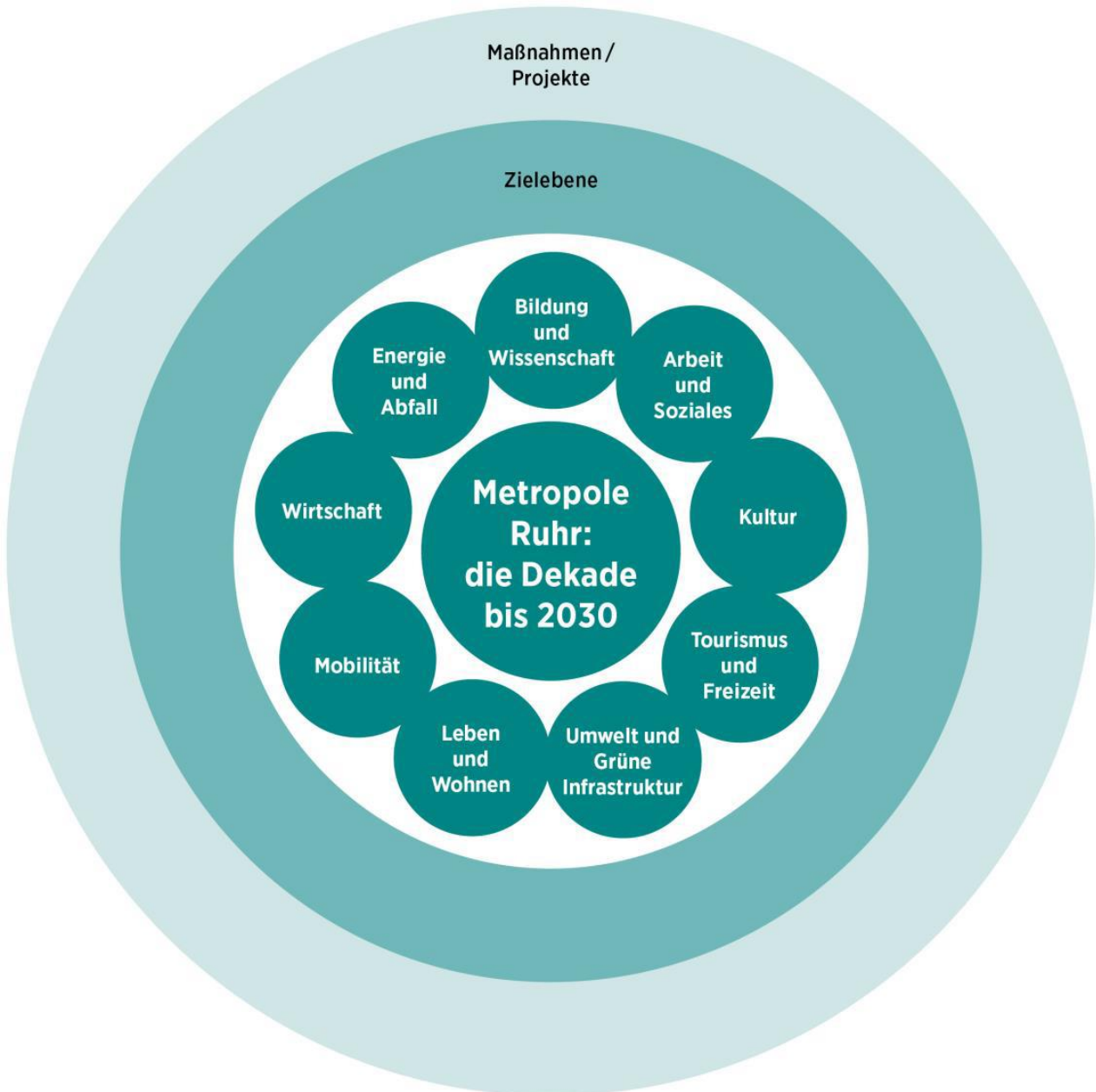

**Strategiefelder**

## Verbundthemen

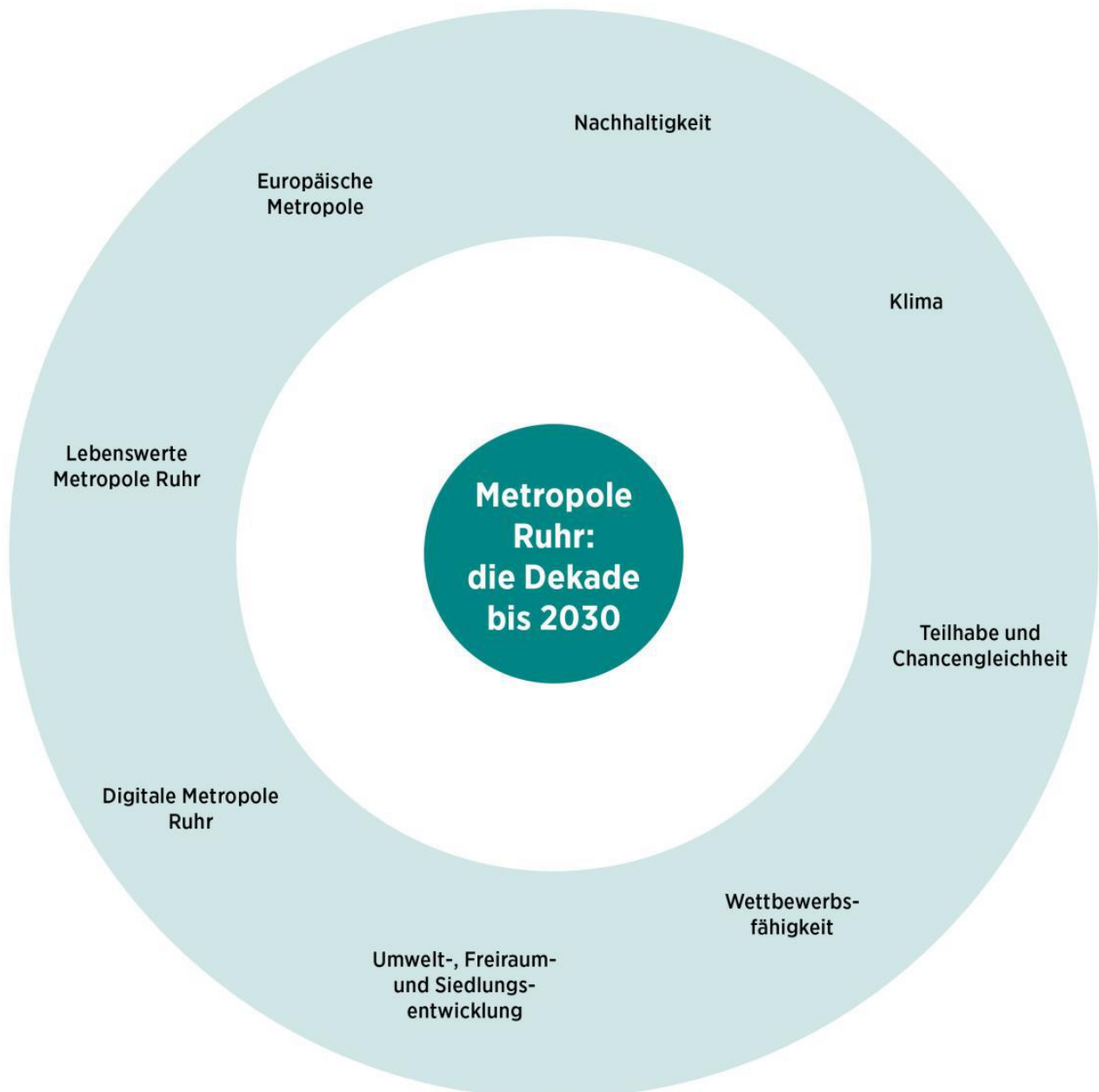

### Erläuterung der Verbundthemen

#### Lebenswerte Metropole Ruhr

Eine hohe Lebensqualität für alle Menschen in der Metropole Ruhr ist das umfassende Verbundthema, auf das alle Strategien und Projekte einzahlen. Entsprechend der UN Habitat III-Agenda soll es allen Bewohner\*innen möglich sein, gerechte, sichere, gesunde, frei zugängliche, erschwingliche, resiliente und nachhaltige Städte und Siedlungen zu bewohnen, um Wohlstand und Lebensqualität für alle zu fördern.

#### Nachhaltigkeit

Das Verbundthema Nachhaltigkeit umfasst neben dem nachhaltigen Ressourcenmanagement die Themen Gesunde Lebensverhältnisse, Verbesserung der Lebensqualität und Umweltgerechtigkeit; letzteres als Auftrag zur Herstellung eines Zugangs aller Menschen in der Metro-

pole Ruhr zu qualifizierten Freiraumangeboten und gesunder Wohnumwelt. Das Verbundthema Nachhaltigkeit umfasst das Prinzip, nach dem in differenzierten unterschiedlichen Kreisläufen möglichst nicht mehr verbraucht werden darf, als nachwachsen, regeneriert und künftig wieder bereitgestellt werden kann.

### Klima

Im großen Kontext gehört dazu der Schutz der natürlichen Lebensgrundlagen. Die Stadt- und Regionalentwicklung ist genauso wie das angestrebte Wirtschaftswachstum den Prinzipien der Nachhaltigkeit verpflichtet. Umgekehrt dient Nachhaltigkeit der Zukunftsfähigkeit der Stadt-/ Regionalentwicklung und sichert die langfristige wirtschaftliche Erfolgsperspektive. Konkrete Beispiele aus einzelnen Handlungsfeldern sind die nachhaltige Waldnutzung oder eine effiziente Kreislaufwirtschaft ebenso wie der Erhalt der Biodiversität. Für den RVR umfasst Nachhaltigkeit auch eine Gemeinwohlverpflichtung z. B. für das Immobilienmanagement. Mit dem Verbundthema Klima, das Handlungsansätze zum Klimaschutz und zur Klimaanpassung als Verbesserung der Resilienz unserer Region im Klimawandel umfasst, verbinden wir das Bestreben zur Schaffung von gesunden Umwelt- und Lebensverhältnissen. Im Sinne der Umweltgerechtigkeit werden diese Ziele für alle Menschen in der Metropole Ruhr gleichermaßen angestrebt, unabhängig von sozioökonomischen oder anderen Faktoren (Bildung, Einkommen, Migrationshintergrund, soziales Umfeld etc.).

### Teilhabe & Chancengleichheit

Die RVR-Familie setzt sich für eine offene und diskriminierungsfreie Metropole Ruhr ein. Sie begreift Vielfalt und demographische Veränderungen als Ressource, fördert Teilhabe, Integration und Chancengerechtigkeit.

### Wettbewerbsfähigkeit

Wettbewerbsfähigkeit und Standortprofilierung stehen für alle Aktivitäten und Projekte der RVR-Familie, die sich um die gesellschaftlichen, kulturellen, ökologischen und wirtschaftlichen Implikationen unseres Handelns und die Innen- wie die Außenwahrnehmung der Region drehen. Innerhalb dieses Verbundthemas hat die Umweltwirtschaft eine besondere Bedeutung für die Zukunftsfähigkeit der Region.

### Europäische Metropole

Europa steht für zahlreiche Herausforderungen und Chancen. Der RVR initiiert und bündelt Aktivitäten mit dem Ziel, die Stärken und Potenziale der Region gut und erkennbar in Europa zu positionieren und im europäischen Austausch neue Entwicklungen für die Metropole Ruhr zu ermöglichen. Dabei geht es auch darum, den europäischen Charakter der Metropole Ruhr zu forcieren, die Vorteile der europäischen Integration vor Ort erlebbar zu machen und ihre Chancen zu nutzen.

### Digitale Metropole Ruhr

Die Digitalisierung vernetzt nicht nur Menschen, fördert Serviceverbesserungen und beschleunigt die Kommunikation, sondern schafft auch neue Chancen. Die RVR-Familie fungiert als Plattform, nimmt die treibende und vermittelnde Rolle für die Digitale Metropole Ruhr ein und gestaltet diesen Wandel gezielt durch Digitalisierungsprojekte auf unterschiedlichen

Ebenen; ein Beispiel ist das Open Data Portal der Metropole Ruhr. Es werden weitere regionale Kooperationen initiiert, bei denen der RVR die Kommunen als Wissenstransfer- und Austauschplattform unterstützt, um u. a. die Smart-City und E-Government-Projekte in der gesamten Region zu stärken und transparent zu machen.

### Umwelt, Freiraum- und Siedlungsentwicklung

Das Transformationsziel der Metropole Ruhr ist eine zugleich urbane und grüne Städte-Landschaft. Die Freiraum- und Siedlungsentwicklung sind hierzu so zu verzahnen, dass der Naturhaushalt mit seinen vielfältigen Ökosystemleistungen nicht beeinträchtigt wird und zugleich seine Potenziale als Grüne Infrastruktur für die Siedlungsentwicklung entfaltet. Eine nachhaltige Freiraum- und Siedlungsentwicklung leistet einen Beitrag zum starken Wirtschaftsstandort und der Zukunftsfähigkeit der Metropole Ruhr.

### **Systematik**

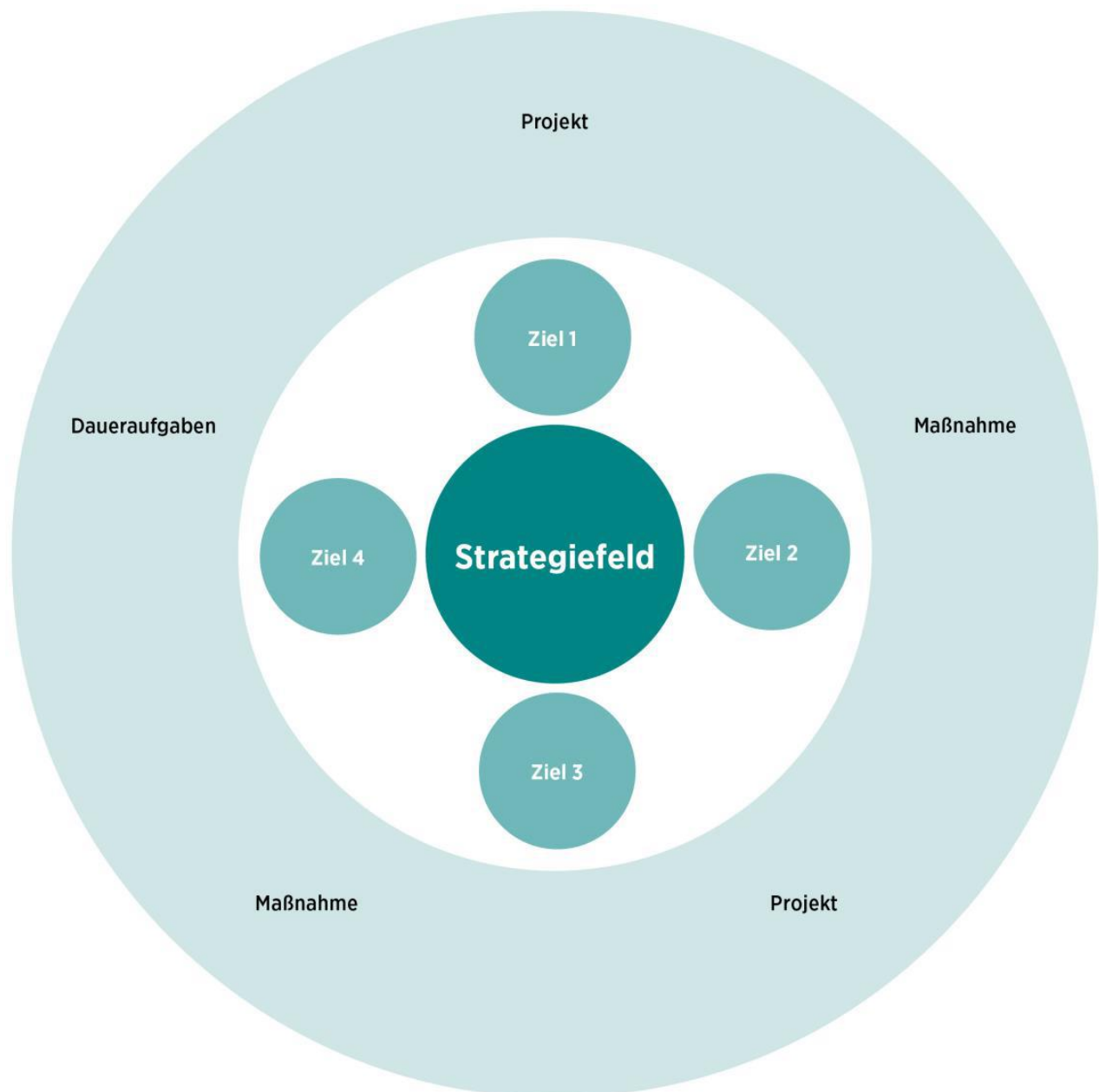

## Strategiefeld Bildung und Wissenschaft

Im europäischen und internationalen Wettbewerb der Regionen sowie für eine zukunftsorientierte Entwicklung der Metropole Ruhr sind Bildung, Wissenschaft und Innovation Bausteine von zentraler Bedeutung. Ausgehend von der Vision einer Wissensmetropole Ruhr treibt der RVR die Vernetzung von Akteur\*innen aus Bildung, Wissenschaft, Forschung und Wirtschaft voran, indem er Veranstaltungsformate für einen regionalen Austausch initiiert sowie neue Netzwerke und Kooperationen aufbaut.

Ein datengestütztes Bildungsmonitoring wirkt unterstützend bei der Ableitung geeigneter Maßnahmen. Ziel ist es, das Ruhrgebiet als weltoffene sowie national und international bekannte Bildungs- und Wissenschaftsregion zu positionieren und eine chancengerechte Bildung zu ermöglichen. Über eine große Bandbreite regionaler Einzelprojekte und impulsgebend für Modellvorhaben treibt der RVR die Entwicklung der Wissensmetropole Ruhr voran. Umweltbildung und wissenschaftliche Forschungsfelder im Kontext der Umweltwirtschaft sind für die Zukunftsfähigkeit der Region von hoher Bedeutung. Die vielfältige Wissenschaftslandschaft bietet beste Voraussetzungen für Innovationen und Startups in diesem Leitmarkt.



Ziele	Erläuterungen Maßnahmen/Projekte
Unterstützung und Profilentwicklung durch Veranstaltungs- und Netzwerkmanagement	<p>Kommunale Akteur*innen in ihren Handlungskompetenzen stärken und gemeinsame Handlungsstrategien formulieren durch:</p> <ul style="list-style-type: none"> <li>↗ Aktive Gremien- und Netzwerkarbeit (Beigeordnetenkonferenz, AG Bildungsregion Ruhr, Lenkungskreis Wissensmetropole)</li> <li>↗ Bildungsforum Ruhr als Veranstaltungsformat von und für Bildungsakteur*innen</li> <li>↗ Transfer guter Beispiele durch Netzwerkarbeit, Veranstaltungsformate und Publikationen</li> <li>↗ Aufbau eines regionalen Bildungsmonitoring-Systems zur datengestützten Analyse</li> <li>↗ Profilentwicklung Wissensmetropole Ruhr: Einrichtung eines Netzbüros/Geschäftsstelle für den Lenkungskreis Wissensmetropole zur Ableitung regionaler Handlungsansätze</li> </ul>
Resilienz schaffen durch BNE und Umweltbildung	<ul style="list-style-type: none"> <li>↗ Route der Industrienatur</li> <li>↗ Handlungs- und praxisorientierter Unterricht sowie Lehrerfortbildungen zu Themen aus Natur und Umwelt am Haus Ripshorst der umweltpädagogischen Station Heidhof</li> <li>↗ Reg. Netzwerkarbeit „Bildung für nachhaltige Entwicklung“</li> </ul>
Gesellschaftliche Teilhabe durch politische Bildung	<ul style="list-style-type: none"> <li>↗ Weiterentwicklung des Themenfeldes Politische Bildung</li> <li>↗ Schwerpunktsetzung auf zielgruppenspezifische Angebote (Menschen aus dem ländlichen Raum, bildungsbenachteiligte Zielgruppen, ...) und Installation entsprechender Formate</li> </ul>
Stärkung der Willkommenskultur	<ul style="list-style-type: none"> <li>↗ Portal <a href="http://www.welcome.ruhr">www.welcome.ruhr</a> als Willkommensportal zur Unterstützung ausländischer Fachkräfte beim Umzug und der Arbeitssuche in die/der Region</li> <li>↗ Koordination des Dual Career Netzwerk Ruhr zur Gewinnung von Spitzenkräften und deren Partner*innen für die Region</li> </ul>
Die Bildungs- und Wissenschaftsregion nach innen und außen sichtbar machen	<ul style="list-style-type: none"> <li>↗ Entwicklung einer Kampagne zur Profilierung der Wissensmetropole Ruhr nach innen und außen</li> <li>↗ Durchführung der Wissensnacht Ruhr: Bürger*innen erhalten Einblick in die vielfältige Hochschul-, Forschungs- und Unternehmenslandschaft</li> <li>↗ Durchführung (über-)regionaler Kommunikationsmaßnahmen</li> <li>↗ Kooperation Universitätsallianz Ruhr u.a. im Rahmen von Lehrveranstaltungen (Kompetenzfeld Metropolenforschung) und weiteren Bildungsinitiativen</li> </ul>
Dialog zwischen Wissenschaft, Wirtschaft und Gesellschaft	<ul style="list-style-type: none"> <li>↗ Entwicklung eines interdisziplinären und partizipativen Nachfolgeformats für den Wissensgipfel unter Einbeziehung der Wissenschaft, Wirtschaft und Zivilgesellschaft (OpenInnovation)</li> </ul>

## Strategiefeld Arbeit und Soziales

Die Lebensbedingungen in der Metropole Ruhr sind durch kontinuierliche Transformation geprägt, Arbeit sowie Qualifikationsanforderungen haben sich stark verändert. Für eine zukunftsfähige und chancengerechte Metropole Ruhr muss allen Menschen unabhängig von Herkunft und sozioökonomischen Status der Zugang zu bedarfsgerechter Qualifizierung, eine Integration in den Arbeitsmarkt und somit die gesellschaftliche Teilhabe ermöglicht werden. Dazu bedarf es der Gestaltung und des Einsatzes starker Rahmenbedingungen auf kommunaler, Landes- und Bundesebene. Der RVR versteht sich als Bindeglied, Sprachrohr und Themensetzer in der Region, um gemeinsam mit Wirtschaft, Politik und sozialen Partnern den Herausforderungen der Zukunft zu begegnen und die Handlungsfähigkeit der Menschen, Kommunen und Unternehmen in der Metropole Ruhr zu stärken.

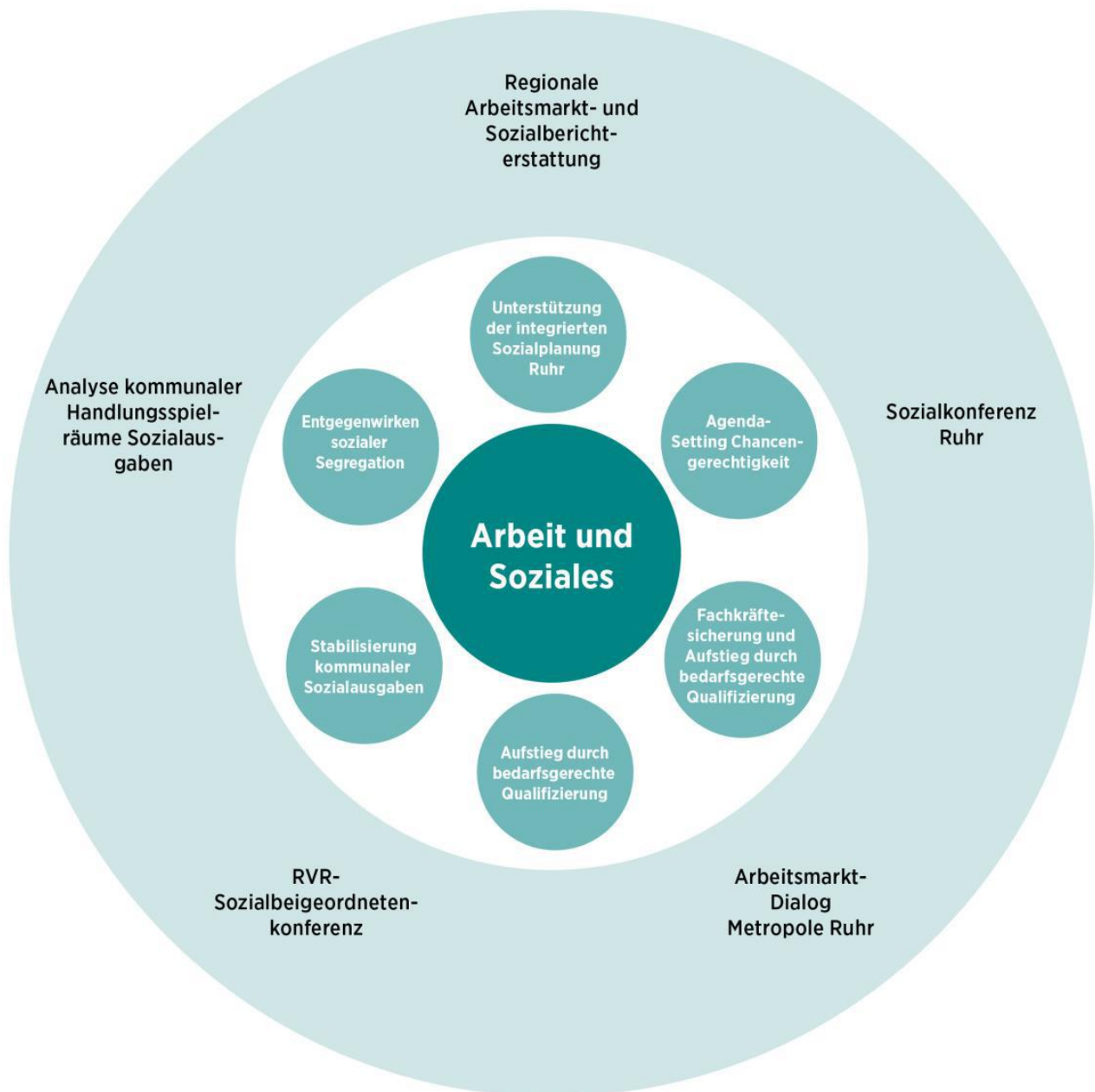

**Ziele****Erläuterung Maßnahmen/Projekte**

Fachkräftesicherung und Aufstieg durch bedarfsgerechte Qualifizierung

↗Arbeitsmarkt-Dialog Metropole Ruhr: Fachforum für Expert\*innen aus der Arbeitsmarkt- und Sozialpolitik zum Schwerpunktthema Arbeit  
 ↗Sozialkonferenz Ruhr: Fachforum zu aktuellen Themen der Sozialpolitik, fördert aktiv den sozialpolitischen Dialog, sorgt für Transfer der Ergebnisse aus Wissenschaft und Praxis, Positionierung der Region hinsichtlich der Landes-/Bundespolitik  
 ↗Regionale Arbeitsmarktberichterstattung: Sichtbarmachung der Potenziale und Herausforderungen der Region

Unterstützung der integrierten Sozialplanung Ruhr

Kommunale Handlungskompetenzen koordinieren und stärken durch:  
 ↗RVR-Sozialbeigeordnetenkonferenz  
 ↗Sozialkonferenz Ruhr  
 ↗Aktive Netzwerkarbeit

Stabilisierung kommunaler Sozialausgaben

Wegbereitend für Dialoge sein:  
 ↗Analyse kommunaler Handlungsspielräume der Sozialausgaben  
 ↗RVR-Sozialbeigeordnetenkonferenz  
 ↗Sozialkonferenz Ruhr

Entgegenwirken sozialer Segregation

Herausforderungen aufzeigen, Lösungsstrategien erarbeiten und fördern:  
 ↗Regionale Arbeitsmarkt- und Sozialberichterstattung  
 ↗Arbeitsmarkt-Dialog Metropole Ruhr

Agenda-Setting Chancengerechtigkeit

Soziale Themen setzen und Zukunft gestalten:  
 ↗RVR-Sozialbeigeordnetenkonferenz  
 ↗Sozialkonferenz Ruhr  
 ↗Bildungsforum Ruhr



## Strategiefeld Kultur

Als maßgeblicher Akteurin der Kulturhauptstadt Europas 2010 ist der RVR-Familie die Nachhaltigkeit dieses erfolgreichen Großereignisses besonders wichtig. Gleichzeitig gilt es, der Kulturmetropole Ruhr z. B. durch die Förderung innovativer Formate und Netzwerke neue Entwicklungsimpulse zu geben. Diese Netzwerke wollen wir nutzbar machen, um den Aspekt der kulturellen Bildung in der Metropole Ruhr voranzubringen. Zugleich entstehen hier wie an anderen Stellen Ansatzpunkte zur Unterstützung der Kommunen bei der Gestaltung einer zukunftsfähigen kulturellen Infrastruktur. Die Fortentwicklung des industriekulturellen Erbes als Industrie-Kultur-Landschaft und besonderes Alleinstellungsmerkmal der Kulturmetropole Ruhr bildet eine weitere zentrale Herausforderung bei der Aufgabe, Tradition, Identität und Zukunftsgestaltung zu verschmelzen. Öffentliche Stadträume, Parks und Landschaften gewinnen als Spielräume für Kultur und Kulturwirtschaft zunehmend an Bedeutung und werden in ihrer Multifunktionalität entsprechend gestaltet.



<b>Ziele</b>	<b>Erläuterung Maßnahmen/Projekte</b>
Sicherung und Förderung kultureller Vielfalt	<ul style="list-style-type: none"> <li>↗Regionale Kulturförderung</li> <li>↗Förderfonds Interkultur Ruhr</li> <li>↗Literaturpreis Ruhr</li> <li>↗KunstCampRuhr</li> <li>↗Kulturnetzwerke Ruhr</li> <li>↗Nationales und internationales Netzwerk Industriekultur</li> </ul>
Sicherung und Entwicklung des industriekulturellen Erbes	<ul style="list-style-type: none"> <li>↗Entwicklung der Industriellen Kulturlandschaft Ruhrgebiet</li> <li>↗Pflege und Weiterentwicklung der Route Industriekultur (inkl. Bewerbung um den UNESCO-Welterbestatus)</li> <li>↗Pflege und Entwicklung des bau-und siedlungsgeschichtlichen Erbes</li> <li>↗Netzwerkarbeit in nationalen und internationalen Kultur-und Bildungsnetzwerken</li> <li>↗Darstellung und Erhaltung des immateriellen industriekulturellen Erbes (Route der sozialen Demokratie)</li> </ul>
Förderung der Kultur- und Kreativwirtschaft	<ul style="list-style-type: none"> <li>↗Entwicklung und Umsetzung von identitätsstiftenden Großveranstaltungen wie z.B. Ruhr Games</li> <li>↗Manifesta2026</li> <li>↗Entwicklung einer Route der aktiven Industrie(kultur)</li> </ul>
Koordination und Gestaltung der Kulturmetropole Ruhr	<ul style="list-style-type: none"> <li>↗Kulturkonferenz Ruhr</li> <li>↗RuhrKunstMuseen</li> <li>↗RuhrBühnen</li> <li>↗Interkultur Ruhr</li> <li>↗literaturgebiet.ruhr</li> <li>↗Emscherkunstweg</li> </ul>

## Strategiefeld Tourismus und Freizeit

Zur erfolgreichen Profilierung und positiven Weiterentwicklung im Hinblick auf wirtschaftliche, soziale und ökologische Aspekte werden die Bereitstellung und die Kommunikation eines wettbewerbsfähigen Kultur- und Freizeitangebots von immer entscheidenderer Bedeutung. Im Rahmen einer regional abgestimmten Entwicklungsstrategie wird von der Ruhr Tourismus GmbH als Teil der RVR-Familie insbesondere in den Aufgabenfeldern Marketing, Kommunikation, Vertrieb und Eventorganisation die Profilierung der Metropole Ruhr als touristische Destination vorangetrieben. Grundlage hierfür ist eine laufend aktualisierte Marketingstrategie, die klare, authentische und möglichst mit Alleinstellungsmerkmalen ausgezeichnete touristische Angebote definiert und sie an ausgewählte Zielgruppen kommuniziert. Bis 2030 muss der Fokus auf die weitere Verbesserung der Qualität, die Nachhaltigkeit und die Authentizität des Angebots und des Marketings auf digitale Kanäle gerichtet werden. Mit der IGA 2027 wird nach RUHR.2010 der nächste große Meilenstein der regionalen Tourismusentwicklung anvisiert.

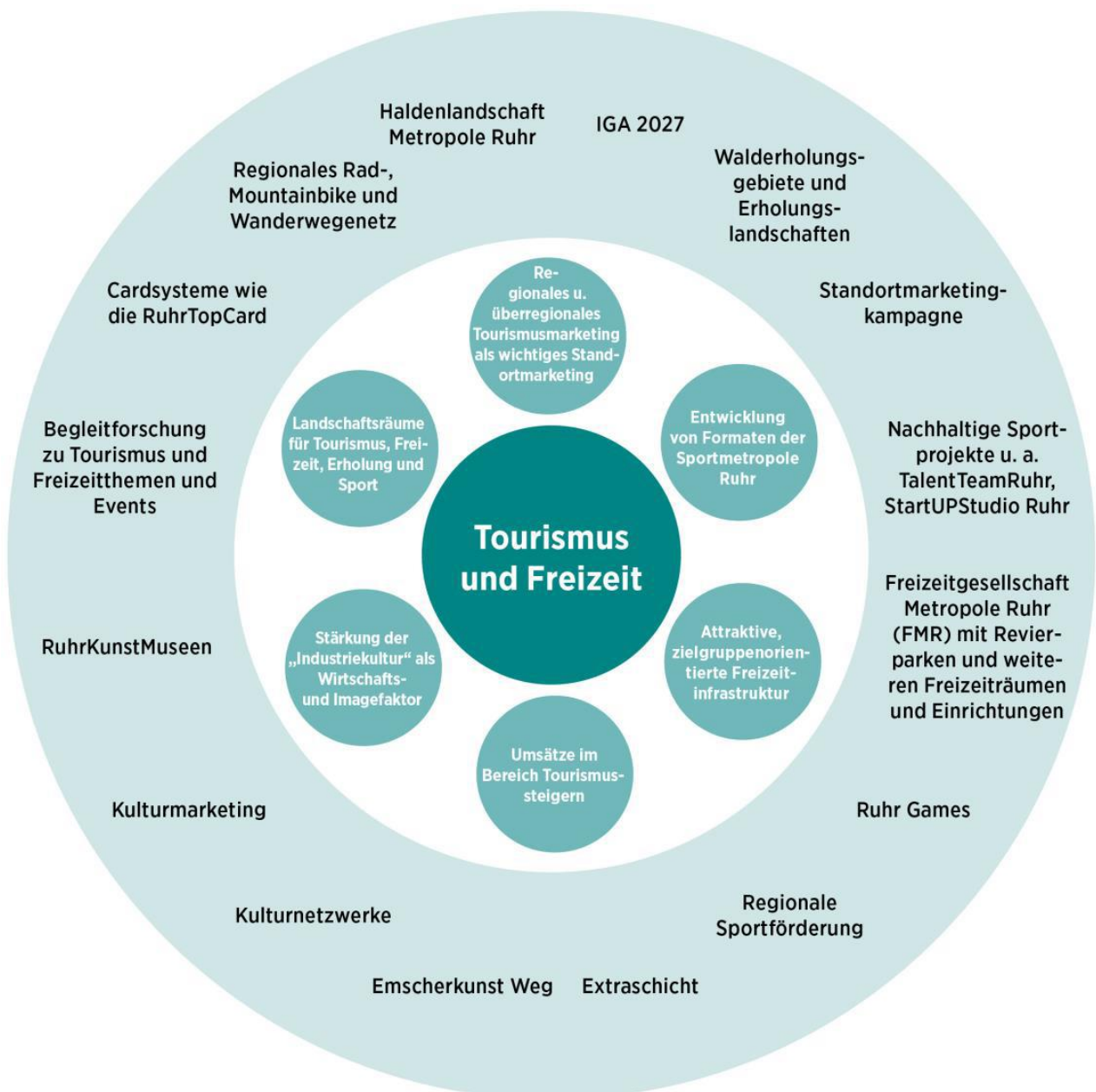

**Ziele****Erläuterung Maßnahmen/Projekte**

Regionales und überregionales Tourismusmarketing als wichtiges Standortmarketing	<ul style="list-style-type: none"> <li>↗ Bildung von themenorientierten, regional verorteten Marken, die eine Sichtbarmachung des touristischen Angebots gewährleisten: RuhrtalRadweg, RadRevierRuhr, Extraschicht, Tag der Trinkhallen, Route der Industriekultur, RuhrKunstMuseen, Ruhr-Bühnen, ruhrkultur.jetzt</li> <li>↗ Großveranstaltungen mit überregionaler Strahlkraft, um damit direkt touristische Nachfrage zu erzeugen: IGA 2027, Extraschicht, Tag der Trinkhallen, !SING –DAY OF SONG, SunsetPicknick, Ruhr Games</li> <li>↗ Regionales Haldenkonzept</li> </ul>
Entwicklung von Formaten der Sportmetropole Ruhr	<ul style="list-style-type: none"> <li>↗ Ruhr Games</li> <li>↗ Nachhaltige Sportprojekte u.a. TalentTeamRuhr, StartUpStudioRuhr</li> <li>↗ Regionale Sportförderung</li> </ul>
Attraktive, zielgruppenorientierte Freizeitinfrastruktur	<ul style="list-style-type: none"> <li>↗ Im Rahmen freizeitorientierter Angebote entwickelt, koordiniert, modernisiert, vernetzt und betreibt der RVR die Infrastruktur und Bäderlandschaft in den Freizeitgesellschaften</li> <li>↗ Integriertes Handlungskonzept Zukunft und Heimat Revierpark 2020 (IHK)</li> <li>↗ Walderholungsgebiete</li> <li>↗ Durchführung von Regionalumfragen</li> <li>↗ Sicherung, Qualifizierung und Entwicklung des regionalen Freiflächensystems für Freizeit- und Erholungsfunktionen, u.a. auf der Grundlage des Freizeit- und Tourismuskonzeptes</li> <li>↗ EmscherkunstWeg/ radrevier.ruhr/ Rad-, Mountainbike- und Wanderwege</li> </ul>
Stärkung der „Industriekultur“ als Wirtschafts- und Imagefaktor	<ul style="list-style-type: none"> <li>↗ Weiterentwicklung und Vermarktung der Route der Industriekultur und des regionalen Industrienaturerbes</li> <li>↗ Projekte des Regionalparks Ruhr</li> <li>↗ Weitere Attraktivierung der Industriekulturstandorte durch Installierung von digitalen Service- und Erlebnisformaten.</li> </ul>
Umsätze im Bereich Tourismus steigern	<ul style="list-style-type: none"> <li>↗ Vertriebsinstrumente, die die (tages-) touristische Nachfrage direkt positiv beeinflussen: Cardsystem wie die RuhrTopCard, RuhrKulturCard und WelcomeCardRuhr und das Format Ruhr Tour</li> <li>↗ Regionales Kulturmarketing</li> <li>↗ Wanderrevier Ruhr</li> </ul>
Landschaftsräume für Tourismus, Freizeit, Erholung und Sport	<ul style="list-style-type: none"> <li>↗ Waldgebiete / Revierparks / Halden</li> <li>↗ Rad-, Mountainbike- und Wanderwege</li> </ul>

## **Strategiefeld Umwelt und Grüne Infrastruktur**

Einer langjährigen Tradition folgend und die Herausforderungen der Zukunft anerkennend versteht sich die RVR-Familie als Kompetenzträgerin in allen regionalen Belangen der Landschafts- und Freiraumentwicklung, des Umwelt- und Klimaschutzes, der Klimaanpassung, und einer nachhaltigen Wald- und Landwirtschaft.

Unser Ziel ist es, die Metropole Ruhr mit hoher Lebensqualität und einem intakten Naturhaushalt in einer vernetzten grünen Städte-Landschaft zukunftsfähig und resilient für globale Herausforderungen, wie den Klimawandel zu machen.

Um Nachhaltigkeit, Klimaschutz, neue naturbasierte Lösungen und die Chancen regionaler, gesunder Lebensmittelproduktion im Bewusstsein einer breiten Öffentlichkeit zu verankern wirbt der RVR zum einen mit seinen Besucherzentren und seinen Infrastrukturen der Erholung auf Halden, im Forst und auf seinen Radwegen. Zum anderen bauen wir unsere Beteiligungsformate der Umweltbildungs- und Wildnispädagogik aus. In Weiterentwicklung der Klimametropole Ruhr 2022 lädt der RVR mit dem KLIMA FESTIVAL RUHR insbesondere die Jugend der Metropole Ruhr ein, den Prozess hin zu einer nachhaltigen, klimaneutralen und wirtschaftlich starken Region aktiv mitzugestalten.

Alle hier genannten Themen binden wir in der „Strategie Grüne Infrastruktur“ zusammen, die in Abstimmung mit den Mitgliedern des Verbandes weitreichende ökologische, ökonomische und soziale Wirkungen für die Metropole Ruhr fördern soll.

Für die Strategie Grüne Infrastruktur und zugehörige Projekte besteht eine Kooperation mit der Ruhr Konferenz des Landes Nordrhein-Westfalen, aus der sich als erstes Leitprojekt die „Offensive Grüne Infrastruktur 2030“ ableitet.

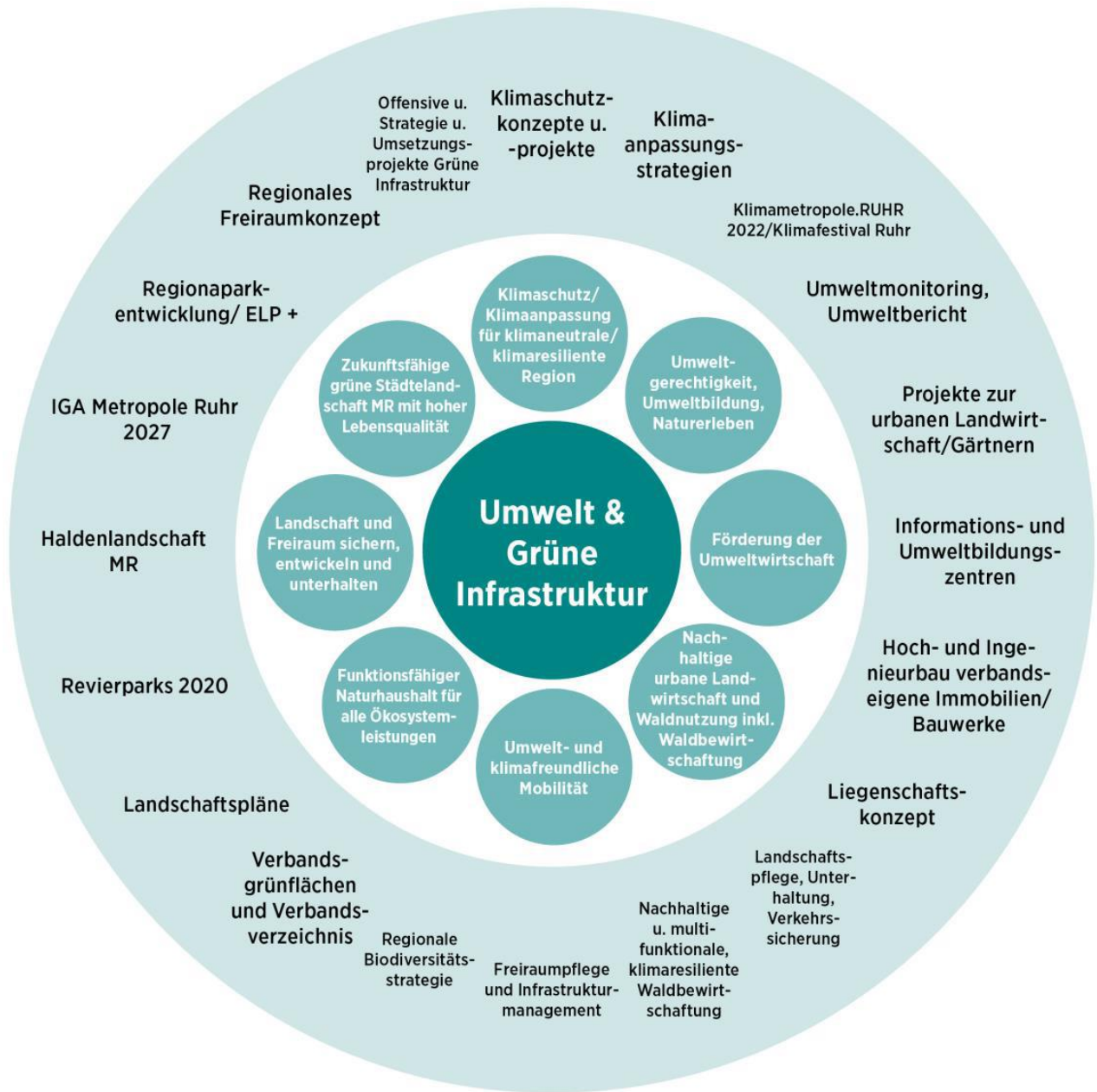

**Ziele****Erläuterung Maßnahmen/Projekte**

Zukunftsfähige grüne Städte-  
Landschaft Metropole Ruhr mit  
hoher Lebensqualität

↗Die Offensive und Strategie Grüne Infrastruktur (GI) mit deren Umsetzungsprojekten als übergeordnete Maßnahme: Die Offensive Grüne Infrastruktur 2030 ist Leitprojekt der Ruhr-Konferenz NRW und wird in Teilen als Anschub über das Umweltministerium NRW gefördert und in Teilen aus Haushaltsmitteln des RVR finanziert. Neben dem RVR als Projektträger der Offensive sind viele weitere externe Partner\*innen beteiligt wie z.B. Kommunen, Universitäten, Biologische Stationen, Verbände, Unternehmen und Privatinitiativen  
 ↗GI umfasst dabei konzeptionell-strategische Anteile, Planungen und Studien, Vermittlung im Sinne politischer Kommunikation sowie praktische Umsetzungsprojekte  
 ↗GI Strategie, GI Kommunikationskonzept und Marke

Landschaft und Freiraum sichern,  
entwickeln und unterhalten

↗Regionales Freiraumkonzept mit Analyse und Darstellung des regionalen Freiraumsystems sowie zugehöriger Ableitung von Handlungsschwerpunkten

Funktionsfähiger Naturhaushalt für  
alle Ökosystemleistungen

↗Regionalparkentwicklung /Emscherlandschaftspark+“ als Nukleus für die Weiterentwicklung der Grünen Infrastruktur im Ballungskern der Metropole Ruhr  
 ↗Über den Trägerschaftsvertrag zwischen Land NRW und dem RVR wird die Pflege und Unterhaltung von ausgewählten regional bedeutsamen Standorten kooperativ finanziert und gesteuert, der Trägerschaftsvertrag legt als weitere Aufgaben für den RVR die Konzeption, Kommunikation, Moderation, Maßnahmen und Bauprojekte fest  
 ↗Die Interkommunalen Arbeitskreise sind die Governancestruktur des ELP  
 ↗IGA Metropole Ruhr 2027 ist ein regionales Entwicklungsprogramm für die Städte-Landschaft Metropole Ruhr und ein regionales Großevent mit Präsentationsjahr 2027  
 ↗Initiiert durch den Regionalverband Ruhr im Bereich Umwelt sorgt die IGA Metropole Ruhr 2027 gGmbH für die Realisierung, vernetzt und auf Basis von Raumkonzepten des RVR  
 ↗Die IGA Metropole Ruhr 2027 ist ein regionales Dekadenprojekt zur Entwicklung der Grünen Infrastruktur in der Metropole Ruhr, das mit vielfältigen Partnerschaften realisiert wird  
 ↗Haldenlandschaft Metropole Ruhr ist ein regionales Großprojekt zur Entwicklung und gesteuerten Nutzung der Halden und Landmarken. Es umfasst Konzeptionen, Planungen und bauliche Umsetzung sowie die nutzungsorientierte Pflege und Unterhaltung auf den Halden im RVR-Besitz.

Funktionsfähiger Naturhaushalt für alle Ökosystemleistungen

↗Zukunft und Heimat: Revierparks 2020 ist ein aus Mitteln des EFRE für die Grüne Infrastruktur des Landes NRW gefördertes Projekt zur zeitgemäßen Gestaltung und Entwicklung der fünf Revierparks im Kernraum der Metropole Ruhr. Basis ist das integrierte Handlungskonzept

↗Die Umgestaltung erfolgt unter Berücksichtigung ökologischer, sozialer und ökonomischer Kriterien sowie durch integrativen und innovativen Umgang mit Natur, Freizeit und Teilhabe als multifunktionale Freiräume mit neuer Aufenthaltsqualität, regionaler Strahlkraft und Attraktivität

↗Fünf Revierparks: Mattlerbusch, Duisburg; Vonderort, Oberhausen; Nienhausen, Gelsenkirchen; Gysenberg, Herne; Wischlingen, Dortmund

↗Beteiligt sind die Revierparkgesellschaften, Kommunen und weitere externe Akteur\*innen sowie Bürger\*innen über Partizipationsmaßnahmen

↗Landschaftspläne Metropole Ruhr und digitale Landschaftspläne als formale Freiraumplanung

↗Der Landschaftsplan stellt gemäß §7 Absatz 5 Landesnaturschutzgesetz NRW (LNatSchGNRW) unter anderem die Entwicklungsziele für die Landschaft dar, diese sind behördenverbindlich und sollen gemäß §22 Landesnaturschutzgesetz NRW bei allen behördlichen Maßnahmen im Rahmen der dafür geltenden gesetzlichen Vorschriften berücksichtigt werden, der Plan enthält außerdem Entwicklungs-, Pflege- und Erschließungsmaßnahmen für die Landschaft

↗Verbandsgrünflächen und Verbandsverzeichnis Grünflächen sind Instrumente für den Freiraumschutz mit langer Tradition im RVR und dem Ruhrgebiet, bei Maßnahmen in der Landschaft ist der RVR für die Verbandsgrünflächen als Träger öffentlicher Belange zu beteiligen

↗Die Regionale Biodiversitätsstrategie dient dem Erhalt, dem Schutz und der Entwicklung der Artenvielfalt in der Metropole Ruhr und ist integraler Teil der übergeordneten Strategie Grüne Infrastruktur

↗Sie ist Teil der Offensive Grüne Infrastruktur 2030 und wird in der Anschubphase vom Land NRW mit Mitteln aus dem Umweltministerium gefördert

↗Die Entwicklung erfolgt in einem Netzwerk mit externen Partner\*innen wie Universitäten und Biologischen Stationen sowie im Dialog und in Beteiligung mit Kommunen, Naturschutzverbänden und weiteren Akteur\*innen in der Region

Klimaschutz und Klimaanpassung für eine klimaneutrale und klimaresiliente Region

↗Klimaschutzkonzepte und -projekte inklusive Treibhausgasbilanz, Umweltschutzgutachten, Solar- und Gründachkataster, Fachinformationssysteme Energie-FIS



Ziele	Erläuterung Maßnahmen/Projekte
Umweltgerechtigkeit, Umweltbildung und Naturerleben	<ul style="list-style-type: none"> <li>↗Klimaanpassungsstrategien inklusive Klimasimulationsmodelle, Stadtklimaanalysen, Klimagutachten, Klimaserver, Fachinformationssysteme Klima-FIS</li> <li>↗Klimametropole.RUHR und Klima Festival Ruhr als Vermittlungsprojekte für Klimaschutz und Klimaanpassung und zur Aktivierung und Beteiligung der Öffentlichkeit, insbesondere auch junger Zielgruppen</li> <li>↗Informationszentren und Umweltbildungszentren RVR und RVR Ruhr Grün sowie Ranger*innen</li> <li>↗Luftreinhaltung, Lärmschutz, Umweltmonitoring</li> <li>↗Aufbereitet und dargestellt im Umweltbericht Metropole Ruhr</li> </ul>
Nachhaltige urbane Landwirtschaft und Waldnutzung inkl. Waldbewirtschaftung	<ul style="list-style-type: none"> <li>↗Nachhaltige, multifunktionale und klimaresiliente Waldbewirtschaftung inkl. Land-und forstwirtschaftlichem Betrieb, Freiraumpflege und -waldsoziale Gemeinwohlleistungen und ökologische Gemeinwohlleistungen</li> <li>↗Realisiert durch die Eigenbetriebsähnliche Einrichtung RVR Ruhr Grün</li> <li>↗Landschaftspflege, Unterhaltung und Verkehrssicherung</li> <li>↗Pflege, Unterhaltung, Entwicklung von Standorten im Trägerschaftsvertrag ELP</li> </ul>
Umwelt- und klimafreundliche Mobilität	<ul style="list-style-type: none"> <li>↗Liegenschaftskonzept Metropole Ruhr</li> <li>↗Hoch-und Ingenieurbau verbandseigene Immobilien und Bauwerke</li> </ul>
Förderung der Umweltwirtschaft	<ul style="list-style-type: none"> <li>↗Projekte zur urbanen Landwirtschaft und zu urbanen Gärten sowie zur koproduktiven Landschaftsentwicklung als Teil der Grünen Infrastruktur</li> <li>↗Kooperationen mit der Wirtschaft /sustainabilityhub</li> <li>↗Kooperation Handelsblatt /factbookzu Mehrwerten durch Grüne Infrastruktur</li> </ul>

## Strategiefeld Leben und Wohnen

Die Bevölkerungsentwicklung der Metropole Ruhr ist durch einen tiefgreifenden demografischen und ethnischen Wandel gekennzeichnet, der sich in den Teilräumen sehr unterschiedlich darstellt. Die polyzentrische Struktur der Metropole Ruhr soll bei der weiteren Entwicklung als besondere Qualität der Region gesichert und für lebenswerte Wohn- und Umweltqualitäten, zur Gestaltung von Wohn-, Arbeits- und Freizeitstandorten sowie grüne Infrastrukturen genutzt werden. Die RVR-Familie entwickelt formelle und informelle Pläne zur Sicherstellung guter und zur Aufwertung problematischer Wohn- und Lebensbedingungen sowie zur Qualifizierung der grünen Infrastruktur. Unsere Ziele sind dabei die Steigerung der Lebensqualität und eine integrierte Stadt- und Regionalentwicklung.



Ziele	Erläuterung Maßnahmen/Projekte
Polyzentrische Stadtregion nachhaltig und klimagerecht weiterentwickeln	<ul style="list-style-type: none"> <li>↗IGA Metropole Ruhr 2027</li> <li>↗Sicherung und Entwicklung einer funktionsfähigen, flächensparenden Siedlungsstruktur durch die Festlegung von Siedlungsbereichen und gliedernden und ergänzenden Freiräumen im Rahmen der Regionalplanung</li> <li>↗Stärkung des polyzentralen Siedlungsgefüges im Regionalplan Ruhr durch die Festlegung der Siedlungsbereiche in den einzelnen Kommunen</li> <li>↗Entwicklung und Koordination interkommunaler Pläne und Programme für die siedlungsräumliche Entwicklung</li> </ul>
Stärkung und qualitative Verbesserung von Quartieren	<ul style="list-style-type: none"> <li>↗Wohnungsmarktkonzept: Weichen für das neue Urbane Wohnen, weitere Quartiersentwicklungen und Stärkung der Baukultur als Element regionaler Qualität und Identität</li> <li>↗Innovative Beiträge zur Quartiersentwicklung in den Handlungsräumen der RVR-Familie (z. B. Innovationsband am RS1, Landschaftspark Hoheward, Revierparks)</li> <li>↗Monitoring und Steuerung der sozial gerechten Versorgung der Bevölkerung mit Wohnraum (Regionalplanung, Regionales Wohnungsmarktkonzept, Wohnungsmarktmonitoring)</li> <li>↗Verbindung des industriekulturellen Erbes mit den Aufgaben der Siedlungsentwicklung, insbesondere an den Standorten der Route der Industriekultur</li> </ul>
Verknüpfung und Erreichbarkeit von Freiraum und Siedlung sichern und weiterentwickeln	<ul style="list-style-type: none"> <li>↗Flächeninformationssystem Ruhr (ruhrFIS)</li> <li>↗Sicherung innerstädtischer bzw. in das Stadtgefüge sich erstreckender Freiflächen und Freiraumsysteme sowie Ausrichtung der Siedlungsentwicklung auf die Haltestellen des öffentlichen Verkehrs im Rahmen der Regionalplanung</li> <li>↗Entwicklung von Konzepten und Masterplänen für die sozial- und umweltgerechte Verbindung von Siedlungs- und Freiraum</li> </ul>
Nachhaltige Steuerung der Siedlungsentwicklung	<ul style="list-style-type: none"> <li>↗Weiterentwicklung des Regionalen Radwegenetzes</li> <li>↗Raumverträgliche Einbindung neuer Wohnbauflächen oder Gewerbe-/Industrieflächen im Rahmen der Regionalplanung</li> <li>↗Freihaltung wichtiger klimaökologischer Ausgleichsflächen in stark überwärmten Siedlungsgefügen</li> </ul>

## Strategiefeld Mobilität

Als Region mit einem der dichtesten Verkehrsnetze Europas steht die Metropole Ruhr vor der Herausforderung, den qualitativ und quantitativ steigenden Ansprüchen an Mobilität in geeigneter Weise zu begegnen. Dabei spielen ein aufgewerteter metropolengerechter öffentlicher Nahverkehr sowie alternative Verkehrsträger eine zentrale Rolle. So initiiert und realisiert die RVR-Familie – teils mit weiteren Partner\*innen – Projekte mit dem Ziel, die Metropole Ruhr auf Grundlage nachhaltiger, innovativer und multimodaler Mobilität zu einer Region mit qualitativ hochwertigen Verkehrswegen, gut vernetzten Quartieren und Zentren zu entwickeln, inkl. der Dekarbonisierung eigener logistischer Einheiten. Die regionale Nahverkehrsplanung in Zusammenarbeit mit den Verkehrsverbänden soll hierzu beitragen.

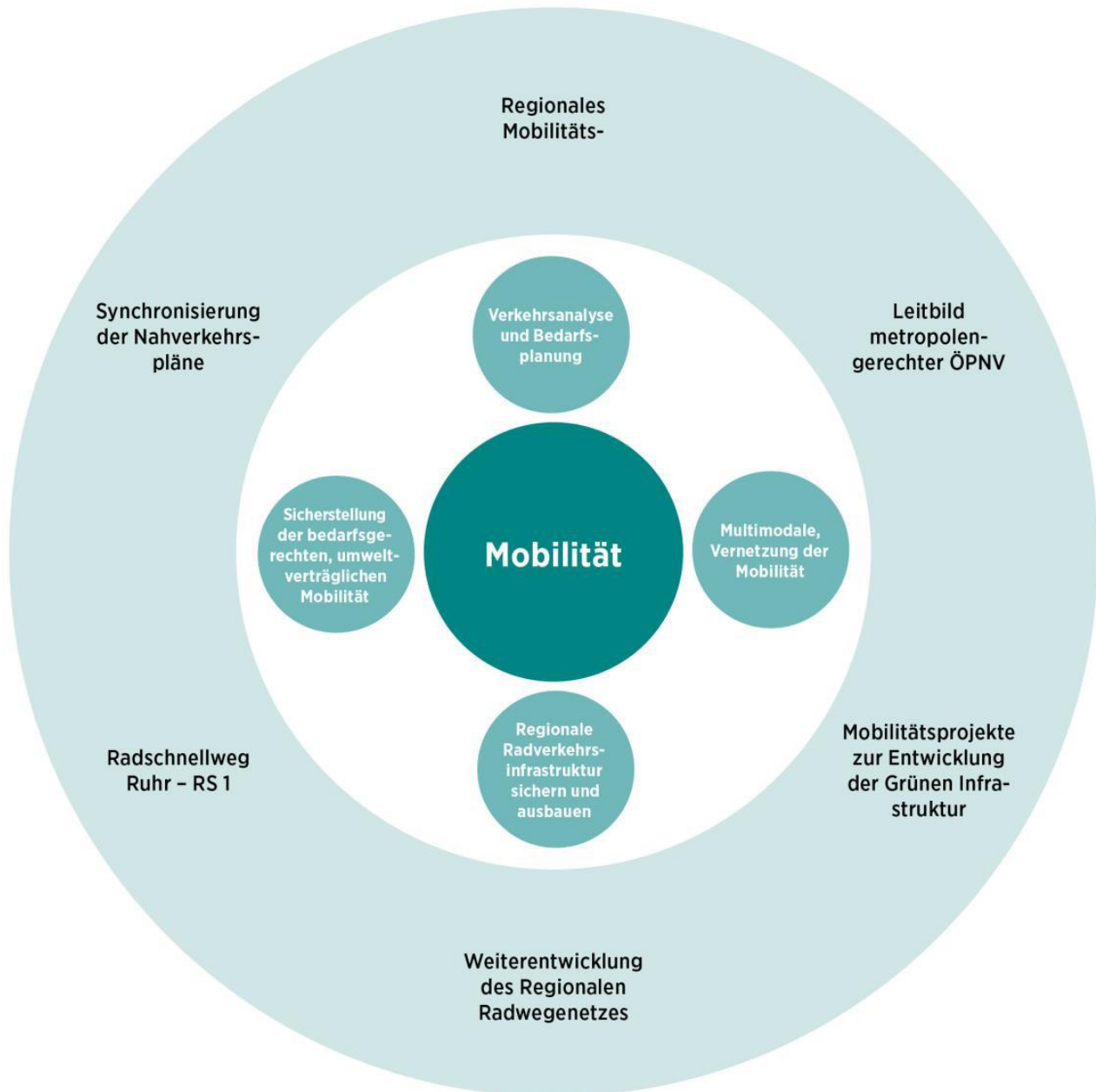

Ziele	Erläuterung Maßnahmen/Projekte
Sicherstellung der bedarfsgerechten, umweltverträglichen Mobilität	<ul style="list-style-type: none"> <li>↗ Unterstützung der Vernetzung der Verkehrsmittel, Regionale Modellprojekte im Bereich Mobilität (Regionales Mobilitätsentwicklungskonzept)</li> <li>↗ Zusammenarbeit mit Verkehrsunternehmen und Zweckverbänden zu verkehrsträgerübergreifenden Konzepten und Projekten sowie zur Verbesserung des Nahverkehrsangebotes in der Metropole Ruhr</li> <li>↗ Sicherung von Verkehrsstrassen und sonstigen Infrastrukturflächen (z.B. Häfen) im Regionalplan Ruhr</li> <li>↗ Bereitstellung von umweltgerechten Verkehrsangeboten, insbesondere für die überörtliche Nutzung (z.B. metropolradruhr)</li> <li>↗ Erprobung und Förderung des Einsatzes alternativer Antriebstechnologien, insbesondere im Fuhrpark der RVR-Familie</li> </ul>
Regionale Radverkehrsinfrastruktursichern und ausbauen	<ul style="list-style-type: none"> <li>↗ Planung und Bau regionaler Radwegeprojekte für den Alltags- und den Freizeitverkehr</li> <li>↗ Beförderung der Transformation zu einer rad- und fußgängerfreundlichen Region auch durch andere raumbezogene Bau- und Qualifizierungsmaßnahmen</li> <li>↗ Überprüfung des Ausbaustandards der regionalen Radwege auf eine Erhöhung der Sicherheit durch Verbreiterungen, Markierungen, Beleuchtungen oder andere Maßnahmen</li> <li>↗ Vereinheitlichung von Pflegestandards und Winterdienst in Absprache mit den Kommunen</li> </ul>
Verkehrsanalyse und Bedarfsplanung	<ul style="list-style-type: none"> <li>↗ Entwicklung und Implementation eines agentenbasierten regionalen Verkehrsmodells</li> <li>↗ Bedarfsplanung für regionale Verbindungen der Verkehrsträger des Umweltverbundes</li> </ul>
Multimodale Vernetzung der Mobilität	<p>Mobilitätsprojekte zur Entwicklung der Grünen Infrastruktur:</p> <ul style="list-style-type: none"> <li>↗ Regionale Strategie zum Ausbau und zu Standardisierung von Mobilstationen</li> <li>↗ Verzahnung des Freizeit- und des Alltagsradwegenetzes</li> <li>↗ Forschungs- und Implementationsprojekte im Güterverkehr und der Distributionslogistik</li> </ul>

## **Strategiefeld Wirtschaft**

Die Region verfügt über Standortvorteile, eine wettbewerbsfähige Wirtschaftsstruktur und Wachstumspotenziale, vor allem an der Schnittstelle Wirtschaft/Wissenschaft. Damit diese Strukturen fortentwickelt werden können, gestalten Region und Kommunen die Wirtschaftsentwicklung räumlich mit, indem sie geeignete Flächen bereitstellen, Kooperationen fördern und ein günstiges Investitions- und Innovationsklima schaffen. So sollen bestehende Gewerbe- und Industriestandorte zukunftssicher gemacht und die Rahmenbedingungen auch für neue Infrastrukturprojekte verbessert werden. Entlang neun definierter Leitmärkte gibt die Business Metropole Ruhr GmbH (BMR) hierbei vielfältige Impulse für Investitionen, wirtschaftliches Wachstum und neue Arbeitsplätze in der Region. Als Koordinatorin bringt die RVR-Familie die regionalwirtschaftlich handelnden Akteur\*innen zusammen und verleiht ihnen eine national wie international eine starke Stimme. In Europa soll die Region mit ihren Standortvorteilen und Innovationsstärken deutlich sichtbar werden, die EU-Strukturförderung soll noch effizienter und passgenauer für regionale Wachstums- und Innovationsvorhaben nutzbar gemacht werden. Das positive Image für den Wirtschaftsstandort Metropole Ruhr wird durch überzeugende Kommunikation der Vorzüge polyzentrischer Strukturen vorangetrieben. Die Metropole Ruhr nimmt innerhalb von NRW eine führende Rolle in der Umweltwirtschaft ein. Diese Führungsrolle soll für die Zukunft weiter gestärkt und ausgebaut werden.



**Ziele****Erläuterung Maßnahmen/Projekte**

EU-Strukturförderung	<ul style="list-style-type: none"> <li>↗Einflussnahme auf die Ausgestaltung der Strukturfonds durch Auftritte und Interessenvertretung in Brüssel, EU-Ruhr-Dialoge</li> <li>↗Verbesserte Voraussetzungen für Förderanträge und Projektinitiativen kommunaler und regionaler Akteur*innen durch Europa Services (Veranstaltungen, Förderleitfäden, Informationsmanagement etc.)</li> <li>↗Erhöhung der Wettbewerbsfähigkeit durch Sichtbarkeit und Profilierung der europäischen Metropole Ruhr. Regionales Europaengagement, interregionale Kooperationen (GZM), europäische Vernetzung. Europaportal europa.ruhr</li> </ul>
Fachkräftesicherung und -entwicklung	<ul style="list-style-type: none"> <li>↗Regionale Fachkräftesicherung: Sicherung endogener Fachkräftepotenziale durch regionales Bildungsmanagement, das gute Projekte/ Prozesse im Bildungsbereich kommuniziert und den Wissenstransfer unterstützt</li> <li>↗Förderung des Technologietransfers und der Gründungskultur durch die AG TGZ Ruhr</li> <li>↗Plattform für Präsentation und Austausch von Start-ups und Gründerszene in der Metropole Ruhr</li> </ul>
Förderung der Kultur- und Kreativwirtschaft	<ul style="list-style-type: none"> <li>↗Innovation Bridges: Die BMR baut analog zum Erfolgsbeispiel der Innovation Bridge in Israel ein starkes Netzwerk zu den chinesischen Innovationszentren wie Shanghai auf, um Stakeholder*innen aus der Region mit den Schrittmacher*innen in China zu vernetzen</li> <li>↗Innovation Scouting mit chinesischen/israelischen Partner*innen, über das Start-ups identifiziert und Kooperationen für Ruhrgebietsunternehmen ausgelotet werden</li> </ul>
Entwicklung von Projekten in Leitmärkten	<ul style="list-style-type: none"> <li>↗Neun identifizierte Leitmärkte der BMR: Digitale Kommunikation, Mobilität, Industrieller Kern, Gesundheit, Urbanes Bauen und Wohnen, Ressourceneffizienz, Bildung &amp; Wissen, Freizeit &amp; Events, Nachhaltiger Konsum</li> </ul>
Überregionales Standortmarketing	<ul style="list-style-type: none"> <li>↗Das positive Image für den Wirtschaftsstandort Metropole Ruhr wird durch Kommunikation der Vorzüge polyzentrischer Wirtschaftsstrukturen im Rahmen der internationalen Standortmarketingkampagne „Stadt der Städte“ unterstützt</li> <li>↗Regionale Kooperationsstandorte reagieren auf flächenintensive Ansiedlungswünsche um für entsprechende Unternehmen ein passendes Angebot vorhalten zu können</li> <li>↗Bekanntmachung modellhafter Projekte und Transferkompetenz der Metropole Ruhr als Standortvorteil im europäischen Raum über das Europaportal europa.ruhr</li> </ul>
Innovationsförderung zur Stärkung des Mittelstandes	<ul style="list-style-type: none"> <li>↗Universitätsallianz Ruhr: Durch gezielte Kooperationen von Wissenschaft, Wirtschaft und öffentlicher Hand erleichtert der RVRden Innovationstransfer</li> </ul>



Ziele	Erläuterung Maßnahmen/Projekte
Flächenentwicklung und -sicherung	<ul style="list-style-type: none"> <li>↗gewerbliches Flächenmanagement (GFM) und Erfassung der gewerblich-industriellen Flächennutzung (ruhrAGIS)</li> <li>↗Sicherung und Qualifizierung von Flächen für die gewerbliche Entwicklung im Regionalplan Ruhr</li> <li>↗Ermittlung von Potenzialflächen für die Nutzung erneuerbarer Energieträger</li> <li>↗Standortsicherung für die Abfall-und Ressourcenwirtschaft im Regionalplan Ruhr</li> <li>↗Revitalisierung und Transformation von 20 Bergbauflächen im Rahmen der Bergbauflächenvereinbarung</li> </ul>
Stabilisierung kommunaler Haushalte	<ul style="list-style-type: none"> <li>↗Kommunalfinanzbericht Metropole Ruhr</li> <li>↗Erarbeitung einer Lösung für die Altschuldenproblematik zwischen der NRW Landesregierung und den Städten und Kreisen der Metropole Ruhr</li> </ul>
Stärkung und Entwicklung des Leitmarktes Umweltwirtschaft	<ul style="list-style-type: none"> <li>↗Strategie Grüne Infrastruktur und Naturbasierte Lösungen</li> <li>↗Partizipation und Akzeptanzarbeit</li> <li>↗IGA Metropole Ruhr 2027 als Showroom für die Umweltwirtschaft und Grüne Branche</li> </ul>

## Strategiefeld Energie und Abfall

Die Metropole Ruhr ist eine Energieregion, früher aufgrund reicher Kohlevorkommen als industrielle Grundlage und künftig zunehmend beruhend auf erneuerbaren Energiequellen. Auf dem Weg zu einer dezentralen Energieversorgung steht die Metropole Ruhr noch am Anfang. Mit der Abfallentsorgungs-Gesellschaft Ruhrgebiet (AGR) dokumentiert die RVR-Familie die Bedeutung der Entsorgungssicherheit im Rahmen der strategischen Handlungsfelder Energie und Abfall. Der RVR unterstützt die AGR ausdrücklich bei der Umsetzung ihrer strategischen Ziele und Dekadenprojekte. Vorrangig bleibt die Entsorgung von Abfällen im festen Verbund mit Energieeffizienz und Klimaschutz. Die Kreislaufwirtschaft ist ein wichtiges und zukunfts-trächtiges Feld der Umweltwirtschaft. Zwingend erforderlich ist auch die Bereitstellung – zur Minimierung des Gesamtflächenverbrauches – geeigneter Standorte für diese industriellen Kernaktivitäten und zur Sicherung von bis zu 1.000 Arbeitsplätzen in der Metropole Ruhr.

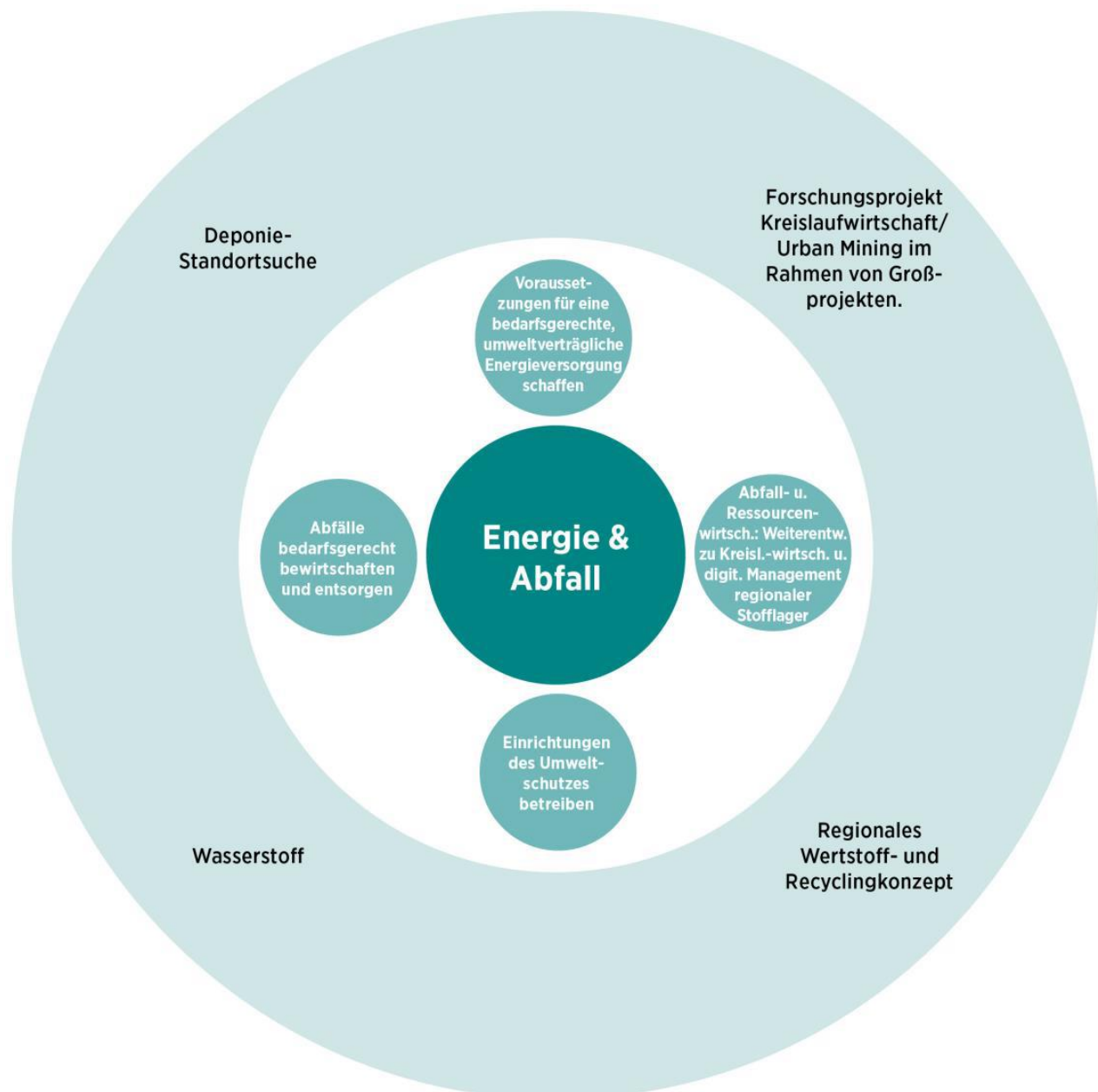

Ziele	Erläuterung Maßnahmen/Projekte
Abfälle bedarfsgerecht bewirtschaften und entsorgen	<ul style="list-style-type: none"> <li>↗Regionales Wertstoff-und Recyclingkonzept für Abfall-und energiewirtschaftliche Verbundlösungen stellt Grundlage dar</li> <li>↗Bedarfsgerechte Sicherung von Standorten für die Ablagerung von Reststoffen im Regionalplan</li> </ul>
Einrichtungen des Umweltschutzes betreiben	<ul style="list-style-type: none"> <li>↗Wasserstoff-Technologie im Rahmen des Projektes „HECTOR“ (Einsatz von „Wasserstoff-Entsorgungsfahrzeugen in Nord-West-Europa“ (NWE-Regionen))</li> <li>↗Betrieb einer AGR eigenen Hochleistungstankstelle und Wasserstoffproduktion aus Abfall (grüner H2)</li> </ul>
Schaffung der Voraussetzungen für eine bedarfsgerechte, umweltverträgliche Energieversorgung	<ul style="list-style-type: none"> <li>↗Bereitstellung von Flächen für die Erzeugung erneuerbarer Energien</li> <li>↗Raumverträgliche Einbindung von Energieleitungen im Rahmen der Regionalplanung</li> </ul>
Abfall- und Ressourcenwirtschaft: Weiterentwicklung zu Kreislaufwirtschaft und digitales Management regionaler Stofflager	<ul style="list-style-type: none"> <li>↗Vorbereitung eines Forschungsprojektes Kreislaufwirtschaft/Urban Mining</li> </ul>

### **3. Erläuterung der wesentlichen Eckwerte des Haushaltsplans 2022**

#### **3.1. Vorbemerkungen**

Der RVR umfasst als Gebietskörperschaft des öffentlichen Rechts 11 kreisfreie Städte und 4 Kreise. Er ist als Regionalplanungsbehörde für die Regionalplanung in der Metropole Ruhr zuständig. Die Verbandsversammlung entscheidet als Regionalrat über die Änderungen und Neuaufstellung des Regionalplans im Verbandsgebiet.

Zu den gesetzlichen Aufgaben des RVR gehören u. a. die regionale Wirtschafts- und Tourismusförderung sowie die Öffentlichkeitsarbeit für die Metropole Ruhr. Der RVR erhebt Geo- und Klimadaten über die Region und stellt sie seinen Mitgliedskommunen u. a. für planerische Zwecke zur Verfügung. Er ist Träger bedeutender Infrastrukturprojekte wie der Route der Industriekultur, des Emscher Landschaftsparks und des regionalen Radwegenetzes.

Zur Finanzierung der übertragenen Aufgaben erhält der RVR eine Umlage von seinen Mitgliedskörperschaften. Rechtsgrundlage für die Erhebung der Verbandsumlage ist das Gesetz über den Regionalverband Ruhr (RVRG).

Der Einbringung des Haushaltsentwurfs 2022 in die Verbandsversammlung ist das Verfahren der Benehmensherstellung aufgrund des Umlagegenehmigungsgesetzes vorgeschaltet. Mit der Versendung der Eckpunkte zur Gestaltung des Haushaltsplanentwurfs 2022 am 20.07.2021 hatten die Mitgliedskörperschaften des RVR die Möglichkeit, zu den Eckdaten des Haushaltsentwurfs Stellung zu nehmen. Auf Beschlussfassung der Verbandsversammlung und auf Wunsch vieler Fachverwaltungen der RVR-Mitglieder sollen die bisher auf Basis von Kooperationsverträgen erzielten Erträge aus der regionalen Luftbildkooperation im Rahmen des Geonetzwerks Metropole Ruhr ab dem Jahr 2022 über die Verbandsumlage abgerechnet werden. Die bisher als Zuweisungen von Gemeinden und Gemeindeverbänden eingeplanten Erträge in Höhe von 392 T€ wurden entsprechend gestrichen.

Die Finanzsituation in den nordrhein-westfälischen Kommunen, insbesondere der Mitgliedskörperschaften in der Metropole Ruhr, bleibt trotz der steigenden Steuereinnahmen weiterhin angespannt. Mit dem vom Land NRW ins Leben gerufenen „Stärkungspakt Stadtfinanzen“ ist ein Instrument geschaffen worden, die hoch verschuldeten Körperschaften in ihrem Konsolidierungsprozess finanziell zu unterstützen. Unter den Kommunen, die im Rahmen der ersten und zweiten Stufe Mittel vom Land erhalten, sind auch Mitgliedskörperschaften der Metropole Ruhr. Der Stärkungspakt kann allerdings nur bedingt die Finanzmisere bekämpfen, da er die Grundprobleme dieser nicht beseitigt. Die dauerhafte Verbesserung der Einnahmesituation der Gemeinden sowie die Lösung der Altschuldenproblematik sind nur zwei Forderungen, die aktuell immer lauter werden.

Der RVR ist sich jedenfalls als Umlageverband seiner besonderen Verantwortung gegenüber seinen Mitgliedskörperschaften vollumfänglich bewusst. Das Rücksichtnahmegebot gegenüber seinen Mitgliedskörperschaften erfordert eine restriktive Haushaltsplanung und -bewirtschaftung.

Der RVR will wie bisher - trotz oder gerade wegen der schlechten Rahmenbedingungen seiner Mitgliedskörperschaften - an seinen haushaltswirtschaftlichen Zielen langfristig festhalten, da sie sich bewährt haben:

- Umlagesatzgestaltung unter Beachtung des Rücksichtnahmegebots in Kenntnis der schwierigen Finanzlage seiner Mitgliedskörperschaften,
- Sicherstellung ausreichender Liquidität.

3.2. Eckwerte des Haushaltsplans 2022

<b>Ergebnisplan 2022</b>						
	<b>Plan 2020</b>	<b>Plan 2021</b>	<b>Plan 2022</b>	<b>Plan 2023</b>	<b>Plan 2024</b>	<b>Plan 2025</b>
<b>Ordentliche Erträge</b>	94.480.000	96.934.000	<b>98.455.000</b>	102.678.000	103.741.000	109.307.000
<b>Ordentliche Aufwendungen</b>	-104.788.000	-102.492.000	<b>-106.415.000</b>	-108.587.000	-105.082.000	-110.551.000
<b>Ordentliches Ergebnis</b>	-10.308.000	-5.558.000	<b>-7.960.000</b>	-5.909.000	-1.341.000	-1.244.000
<b>Finanzergebnis</b>	2.588.000	2.558.000	<b>1.612.000</b>	1.562.000	1.432.000	1.312.000
<b>Ergebnis der lfd. Verwaltungstätigkeit</b>	-7.720.000	-3.000.000	<b>-6.348.000</b>	-4.347.000	91.000	68.000
<b>Außerordentliches Ergebnis</b>	0	0	<b>1.742.000</b>	83.000	83.000	83.000
<b>Jahresergebnis</b>	-7.720.000	-3.000.000	<b>-4.606.000</b>	-4.264.000	174.000	151.000

Der Ergebnisplan des RVR schließt im Jahr 2022 ab mit ordentlichen Erträgen von 98,5 Mio. €. Dies bedeutet gegenüber dem Planansatz des Jahres 2021 einen Mehrertrag von rd. 1,5 Mio. €. Die ordentlichen Aufwendungen belaufen sich in 2022 voraussichtlich auf rd. 106,4 Mio. € und fallen damit rd. 3,9 Mio. € höher aus als noch im Jahr 2021. Im Ergebnis wird mit einem Jahresfehlbetrag von -4,6 Mio. € in 2022 geplant.

<b>Finanzplan 2022</b>						
	<b>Plan 2020</b>	<b>Plan 2021</b>	<b>Plan 2022</b>	<b>Plan 2023</b>	<b>Plan 2024</b>	<b>Plan 2025</b>
<b>Einzahlungen lfd. Verwaltungstätigkeit</b>	92.277.000	94.746.000	<b>93.399.000</b>	97.224.000	98.096.000	104.267.000
<b>Auszahlungen lfd. Verwaltungstätigkeit</b>	-96.733.000	-94.420.000	<b>-100.479.000</b>	-100.540.000	-96.213.000	-101.041.000
<b>Saldo aus lfd. Verwaltungstätigkeit</b>	-4.456.000	326.000	<b>-7.080.000</b>	-3.316.000	1.883.000	3.226.000
<b>Einzahlungen aus Investitionstätigkeit</b>	11.683.000	22.278.000	<b>24.757.000</b>	7.801.000	9.910.000	7.559.000
<b>Auszahlungen aus Investitionstätigkeit</b>	-35.329.000	-41.030.000	<b>-54.545.000</b>	-32.049.000	-32.682.000	-27.445.000
<b>Saldo aus Investitionstätigkeit</b>	-23.646.000	-18.752.000	<b>-29.788.000</b>	-24.248.000	-22.772.000	-19.886.000
<b>Finanzmittelüberschuss/-fehlbetrag</b>	-28.102.000	-18.426.000	<b>-36.868.000</b>	-27.564.000	-20.889.000	-16.660.000
<b>Saldo aus Finanzierungstätigkeit</b>	18.186.000	13.832.000	<b>24.067.000</b>	20.751.000	20.889.000	16.660.000
<b>Änderung Bestand an eigenen Finanzmitteln</b>	-9.916.000	-4.594.000	<b>-12.801.000</b>	-6.813.000	0	0
<b>Liquide Mittel</b>	17.208.000 <sup>1</sup>	19.614.000 <sup>2</sup>	<b>6.813.000</b>	0	0	0

<sup>1</sup> Ist zum 31.12.2020

<sup>2</sup> errechneter Bestand auf Basis des Ist zum 31.12.2020 abzügl. Änderung Bestand an eigenen Finanzmitteln aus Finanzplan 2021 zzgl. Aufnahme Investitionskredite über 7,0 Mio. €

### 3.3. Wesentliche Ertrags- und Aufwandspositionen

#### 3.3.1. Erträge

		Plan 2020	Plan 2021	Plan 2022	Plan 2023	Plan 2024	Plan 2025
1	Steuern und ähnliche Abgaben	0	0	0	0	0	0
2	Zuwendungen und allg. Umlagen	86.237.000	88.826.000	<b>90.069.000</b>	92.6454.000	95.723.000	99.610.000
3	Sonstige Transfererträge	0	0	0	0	0	0
4	Öffentlich-rechtliche Leistungsentgelte	10.000	12.000	<b>12.000</b>	12.000	12.000	12.000
5	Privatrechtliche Leistungsentgelte	824.000	917.000	<b>755.000</b>	878.000	730.000	882.000
6	Kostenerstattungen und Kostenumlagen	4.223.000	3.987.000	<b>4.070.000</b>	5.603.000	4.038.000	5.582.000
7	Sonstige ordentliche Erträge	1.186.000	1.192.000	<b>1.049.000</b>	1.046.000	1.052.000	1.059.000
8	Aktivierete Eigenleistungen	2.000.000	2.000.000	<b>2.500.000</b>	2.494.000	2.186.000	2.162.000
19	Finanzerträge	4.467.000	4.788.000	<b>3.027.000</b>	3.027.000	3.027.000	3.027.000
23	Außerordentliche Erträge	0	0	<b>1.742.000</b>	83.000	83.000	83.000
	<b>Summe</b>	<b>98.947.000</b>	<b>101.722.000</b>	<b>103.224.000</b>	<b>105.788.000</b>	<b>106.851.000</b>	<b>112.417.000</b>

Die ordentlichen Erträge einschließlich der Finanzerträge und der außerordentlichen Erträge belaufen sich im Jahr 2022 auf insgesamt rd. 103,2 Mio. €. Die Verteilung auf die verschiedenen Ertragsarten zeigt folgendes Schaubild:

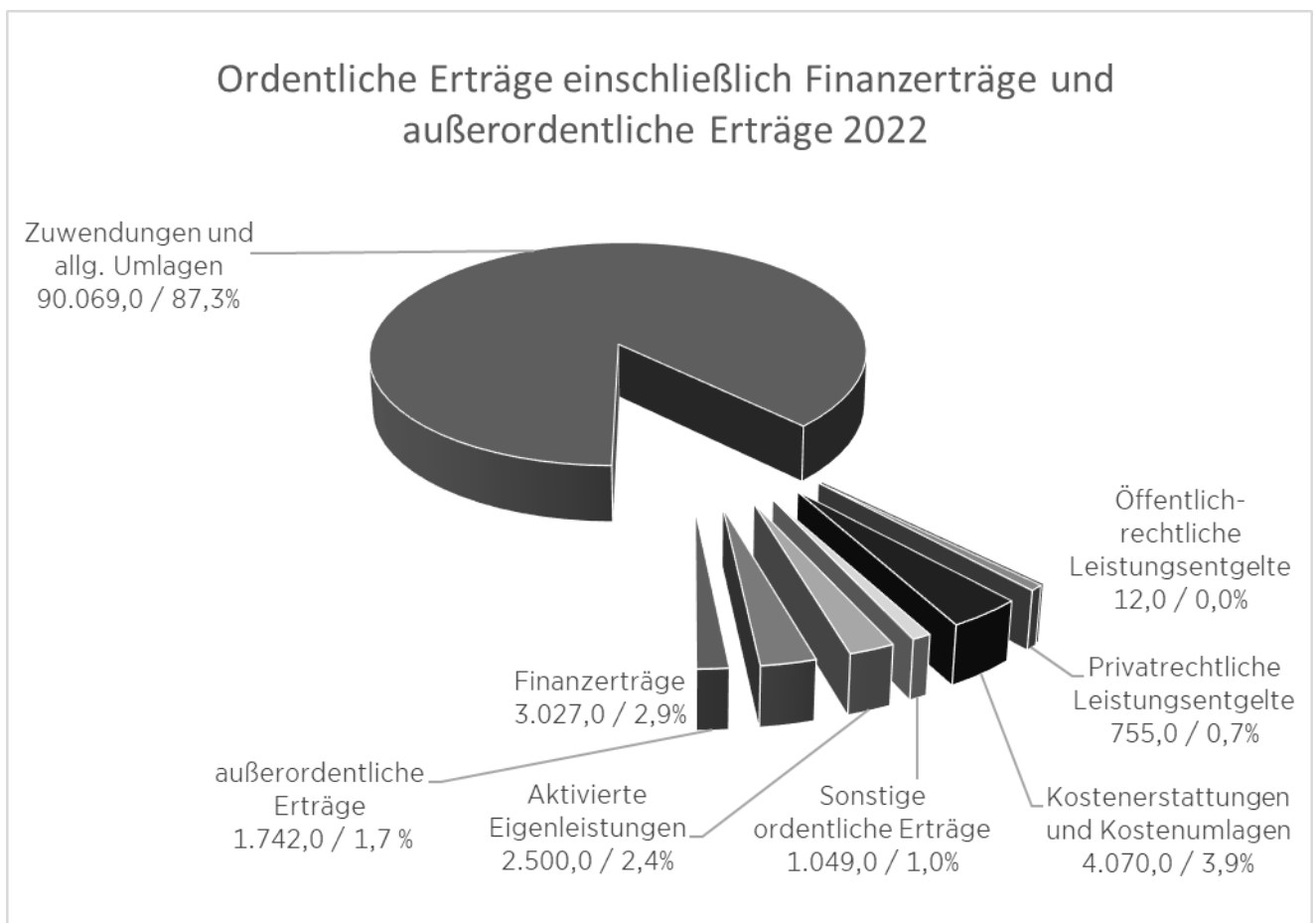

## 3.3.1.1. Zuwendungen und allgemeine Umlagen

	Plan 2020	Plan 2021	Plan 2022	Plan 2023	Plan 2024	Plan 2025
Verbandsumlage	71.415.000	73.266.000	<b>76.584.000</b>	78.051.000	82.000.000	85.535.000
Zuweisungen vom Land NRW für die lfd. Unterhaltung der sechs Ankerpunkte der Rdl	5.600.000	5.600.000	<b>5.600.000</b>	5.600.000	5.600.000	5.600.000
Erträge aus der Auflösung von Sonderposten	3.500.000	3.700.000	<b>4.547.000</b>	4.954.000	5.447.000	4.859.000
Zuweisungen vom Land NRW zur Qualitätssicherung bedeutsamer Standorte im ELP	2.500.000	2.500.000	<b>0</b>	0	0	0
Zuweisungen vom Land NRW zur staatlichen Regionalplanung	1.313.000	1.472.000	<b>1.538.000</b>	1.574.000	1.609.000	1.646.000
Zuweisungen vom Land NRW für die Ruhr Games	250.000	850.000	<b>200.000</b>	1.100.000	200.000	1.100.000
Zuweisungen für Kulturprojekte	250.000	200.000	<b>265.000</b>	330.000	165.000	230.000
Zuweisung für das Projekt „Klimaneutrale Metropole Ruhr“	0	0	<b>0</b>	0	0	0
Zuweisung vom Land NRW für die Planung Upgrade RS 1	0	0	<b>375.000</b>	500.000	225.000	200.000
Sonstige Zuwendungen und allgemeine Umlagen	1.409.000	1.238.000	<b>960.000</b>	536.000	477.000	440.000
<b>Summe</b>	<b>86.237.000</b>	<b>88.826.000</b>	<b>90.069.000</b>	<b>92.645.000</b>	<b>95.723.000</b>	<b>99.610.000</b>

Der Ergebnisplan des RVR wird im Wesentlichen bestimmt von der Haupteintragungsquelle RVR-Verbandsumlage. Auf Basis der Festsetzung der Umlagegrundlagen für das Jahr 2022 sowie unter Zugrundelegung der Orientierungsdaten 2022 - 2025 ergibt sich eine RVR-Verbandsumlage von insgesamt rd. 76.584.000 €.

Ausgehend von den Orientierungsdaten für die Haushalts- und Finanzplanung der Gemeinden und Gemeindeverbände des Landes Nordrhein-Westfalen 2022 bis 2025 ergeben sich folgende Rahmenbedingungen für die Planung:

	Absolut in Mio. €	Veränderungen ggü. dem Vorjahr in v. H. Orientierungsdaten			
		2021	2022	2023	2024
Steuerkraft	26.409	2,7	6,0	5,5	4,1
Schlüsselzuweisungen	11.421	3,5	-2,8	4,5	4,7

Die positive Lage des öffentlichen Gesamthaushalts aus den Vorjahren trübt sich aufgrund der Corona-Pandemie etwas ein. Derzeit geht das Land NRW in seinem o. g. Orientierungsdaten-erlass jedoch von einer deutlichen Steigerung der Steuerkraft ab dem Jahr 2023 aus. Die Verbandsumlage wurde wie folgt veranschlagt:

	2022	2023	2024	2025
Steigerungsraten in %	4,53 %	1,91 %	5,06 %	4,31 %
Hebesatz in %	0,68	0,68	0,68	0,68
Umlage in Mio. €	76,6	78,1	82,0	85,5

Die Zahllast der einzelnen Mitgliedskörperschaften aus der für 2022 eingeplanten Verbandsumlage teilt sich wie folgt auf:

<b>Mitgliedskörperschaft</b>	<b>Summe d. Verbandsumlage</b>	<b>Anteil in %</b>
Bochum	5.510.000	7,2%
Bottrop	1.473.000	1,9%
Dortmund	10.340.000	13,5%
Duisburg	8.287.000	10,8%
Essen	10.336.000	13,5%
Gelsenkirchen	4.508.000	5,9%
Hagen	2.844.000	3,7%
Hamm	2.449.000	3,2%
Herne	2.349.000	3,1%
Mülheim an der Ruhr	2.369.000	3,1%
Oberhausen	3.121.000	4,1%
Ennepe Ruhr Kreis	4.107.000	5,4%
Kreis Recklinghausen	8.179.000	10,7%
Kreis Unna	5.034.000	6,6%
Kreis Wesel	5.678.000	7,4%
<b>Summe</b>	<b>76.584.000</b>	<b>100,0%</b>

Zuwendungen und Zuschüsse Dritter sind in 2022 mit rd. 8,9 Mio. € geplant worden. Die Zuwendungen und Zuschüsse Dritter reduzieren sich in 2022 gegenüber dem Vorjahr (-2,9 Mio. €).

Hinter den Zuweisungen und Zuschüssen Dritter verbergen sich im Wesentlichen Zuweisungen des Landes NRW für die lfd. Unterhaltung der sechs Ankerpunkte der Route der Industriekultur (5,6 Mio. €) und Zuweisungen für die Wahrnehmung der Staatlichen Regionalplanung (rd. 1,5 Mio. €). Die Zuweisungen vom Land NRW für das Projekt „Ruhr Games“ wurden pro Veranstaltung mit 1,3 Mio. € im Vergleich zu den Vorjahren leicht erhöht eingeplant.

Weitere große Ertragspositionen stellen die Zuweisungen des Landes für die Planung Upgrade RS 1 Radschnellweg von 375 T€ sowie für die Kulturprojekte von 265 T€ dar.

Die nicht zahlungswirksamen Erträge aus der Auflösung von Sonderposten sind in 2022 mit 4,5 Mio. € veranschlagt. Die Zuwendungen Dritter für investive Baumaßnahmen werden als Sonderposten gebucht und entsprechend der Abschreibungsdauer ertragswirksam aufgelöst. Die Beträge wurden über eine Vorausschau ermittelt.

Die Erträge aus den Zuweisungen vom Land NRW zur Qualitätssicherung bedeutsamer Standorte im Emscher Landschaftspark werden ab dem Jahr 2022 nicht mehr im Haushalt des RVR abgebildet. Die Zuständigkeit wurde im Laufe des Jahres 2021 auf die eigenbetriebsähnliche Einrichtung RVR Ruhr Grün verlagert, so dass die entsprechenden Erträge nunmehr im Wirtschaftsplan von RVR Ruhr Grün veranschlagt sind.



### 3.3.1.2. Privatrechtliche Leistungsentgelte

	Plan 2020	Plan 2021	Plan 2022	Plan 2023	Plan 2024	Plan 2025
Entgelte für Pachten und Mieten von RVR-Grundstücken und Gebäuden; Gestattungen	556.000	514.000	<b>515.000</b>	488.000	490.000	492.000
Erträge aus der Vermarktung der Ruhr Games	0	150.000	<b>0</b>	150.000	0	150.000
Umsatzerlöse Besucherzentrum Hoheward	100.000	100.000	<b>100.000</b>	100.000	100.000	100.000
Erträge aus GIS-Projekten, Verkauf von Luftbildern	104.000	104.000	<b>67.000</b>	67.000	67.000	67.000
Sonstige privatrechtliche Leistungsentgelte	64.000	49.000	<b>73.000</b>	73.000	73.000	73.000
<b>Summe</b>	<b>824.000</b>	<b>917.000</b>	<b>755.000</b>	<b>878.000</b>	<b>730.000</b>	<b>882.000</b>

Die privatrechtlichen Leistungsentgelte sind auf Basis der bestehenden Verträge sowie zukünftigen Erwartungshaltung geplant worden. Die Ertragserwartung des Jahres 2022 liegt leicht unter dem Niveau des Vorjahres.

Die Erträge aus der Vermarktung der Ruhr Games fallen jeweils im Veranstaltungsjahr an. Die nächsten Ruhr Games finden im Jahr 2023 statt, so dass im Planjahr 2022 keine privatrechtlichen Leistungsentgelte anfallen werden.

Das Besucherzentrum Hoheward erzielt über Führungen, Eintrittsgelder und Vermietung von Fahrrädern u. a. Erträge in genannter Höhe. Über den Verkauf von Luftbildern und aus anderen GIS-Projekten rechnet der RVR mit Erträgen über 67 T€ jährlich.

### 3.3.1.3. Kostenerstattungen und Kostenumlagen

	Plan 2020	Plan 2021	Plan 2022	Plan 2023	Plan 2024	Plan 2025
Erstattungen der eigenbetriebsähnlichen Einrichtung RG	3.107.000	3.107.000	<b>3.040.000</b>	3.051.000	3.062.000	3.073.000
Erstattungen von Gemeinden für die regionale Straßenbefahrung	0	0	<b>0</b>	1.542.000	0	1.542.000
Erstattungen von privaten Unternehmen für die Haldenübernahme	0	303.000	<b>229.000</b>	243.000	229.000	217.000
Erstattungen für die Schlichtungsstelle Bergschäden	172.000	172.000	<b>204.000</b>	204.000	204.000	204.000
Erstattungen vom Land für den Regionalrat	193.000	193.000	<b>212.000</b>	212.000	212.000	212.000
Erstattungen nach dem SGB II für 16i-Kräfte	102.000	102.000	<b>154.000</b>	149.000	144.000	149.000
Erstattungen von verbundenen Unternehmen	90.000	90.000	<b>91.000</b>	91.000	91.000	91.000
Sonstige Kostenerstattungen und Kostenumlagen	559.000	20.000	<b>140.000</b>	111.000	96.000	94.000
<b>Summe</b>	<b>4.223.000</b>	<b>3.987.000</b>	<b>4.070.000</b>	<b>5.603.000</b>	<b>4.038.000</b>	<b>5.582.000</b>

Die Kostenerstattungen und Kostenumlagen setzen sich im Wesentlichen aus der Erstattung der eigenbetriebsähnlichen Einrichtung RVR Ruhr Grün für die Inanspruchnahme des Verwaltungsoverheads des RVR zusammen.

Das Referat 9 beabsichtigt, im Jahr 2023 eine regionale Straßenbefahrung zur Erhebung einheitlicher Panoramabilder und 3D-Punktwolken des öffentlichen Straßenraums durchzuführen. Eine entsprechende Kostenerstattung durch Gemeinden/Gemeindeverbände ist eingeplant.

Nach dem Auslaufen des Bergbaus Ende des Jahres 2018 hat der RVR 20 von der RAG nicht weiter benötigte Bergehalde erworben. Die RAG beteiligt sich u. a. mit den hälftigen Pflegekosten der kommenden 20 Jahre. Die hiermit verbundenen Erträge sind eingeplant und jeweils abhängig vom Übergang der jeweiligen Halde auf den RVR nach Entlassung aus der Bergaufsicht.

#### 3.3.1.4. Sonstige ordentliche Erträge

	Plan 2020	Plan 2021	Plan 2022	Plan 2023	Plan 2024	Plan 2025
Erträge aus der Veräußerung von Grundvermögen	500.000	500.000	<b>275.000</b>	120.000	120.000	120.000
Erträge aus der Auflösung von Pensionsrückstellungen	670.000	686.000	<b>761.000</b>	913.000	919.000	926.000
Sonstige ordentliche Erträge	16.000	6.000	<b>13.000</b>	13.000	13.000	13.000
<b>Summe</b>	<b>1.186.000</b>	<b>1.192.000</b>	<b>1.049.000</b>	<b>1.046.000</b>	<b>1.052.000</b>	<b>1.059.000</b>

Aufgrund der in den Vorjahren geringer ausfallenden Erträge aus der Veräußerung von Grundvermögen ist der Planansatz ab dem Jahr 2022 realistischer veranschlagt worden. Der RVR rechnet in 2022 mit 275 T€, in den Folgejahren jeweils mit 120 T€ an Erträgen aus der Veräußerung von Grundvermögen. Hinter diesen Ertragserwartungen stecken Grundstücksveräußerungen zu Verkaufserlösen, die oberhalb des in der Bilanz geführten Buchwertes getätigt werden sollen.

Die Erträge aus der Auflösung von Pensionsrückstellungen wurden in Anlehnung an das aktuelle Gutachten der Fa. Heubeck kalkuliert.

#### 3.3.1.5. Aktivierte Eigenleistungen

	Plan 2020	Plan 2021	Plan 2022	Plan 2023	Plan 2024	Plan 2025
<b>Summe</b>	<b>2.000.000</b>	<b>2.000.000</b>	<b>2.500.000</b>	<b>2.494.000</b>	<b>2.186.000</b>	<b>2.162.000</b>

Unter aktivierten Eigenleistungen versteht man Aufwendungen des RVR, die zur Herstellung eines Anlageguts benötigt werden. Die Planung der aktivierten Eigenleistungen erfolgt auf Basis der Projekt- und Leistungssteckbriefe sowie der Investitionsplanung. In dieser Ertragsposition werden sämtliche Personalkostenanteile, die auf die Herstellung von Anlagengütern entfallen, berücksichtigt.

#### 3.3.1.6. Finanzerträge

	Plan 2020	Plan 2021	Plan 2022	Plan 2023	Plan 2024	Plan 2025
Gewinnanteile aus Beteiligungen	4.467.000	4.788.000	<b>3.027.000</b>	3.027.000	3.027.000	3.027.000
<b>Summe</b>	<b>4.467.000</b>	<b>4.788.000</b>	<b>3.027.000</b>	<b>3.027.000</b>	<b>3.027.000</b>	<b>3.027.000</b>

Der RVR erzielt durch Gewinnausschüttungen seiner Beteiligungsgesellschaften, hier im Wesentlichen durch die AGR, Erträge in Höhe von 3,0 Mio. € jährlich. Die Erträge wurden aufgrund einer Sonderausschüttung in den Jahren 2020 und 2021 wieder auf Normalniveau veranschlagt.

### 3.3.1.7. Außerordentliche Erträge

	Plan 2020	Plan 2021	Plan 2022	Plan 2023	Plan 2024	Plan 2025
Zuschuss an die Ruhr Tourismus GmbH	0	0	<b>705.000</b>	0	0	0
Freizeitgesellschaft Metropole Ruhr GmbH	0	0	<b>323.000</b>	0	0	0
Revierpark Wischlingen GmbH	0	0	<b>356.000</b>	0	0	0
Revierpark Gysenberg Herne GmbH	0	0	<b>196.000</b>	0	0	0
Sachaufwand des Referates „Zentrale Dienste“	0	0	<b>162.000</b>	83.000	83.000	83.000
<b>Summe</b>	<b>0</b>	<b>0</b>	<b>1.742.000</b>	<b>83.000</b>	<b>83.000</b>	<b>83.000</b>

Gemäß des Entwurfes des Gesetzes zur Änderung kommunalrechtlicher Vorschriften, mit dem das Gesetz zur Isolierung der aus der COVID-19-Pandemie folgenden Belastungen in den kommunalen Haushalten und zur Sicherung der kommunalen Handlungsfähigkeit (NKF-CIG) geändert werden soll, ist bei der Aufstellung der Haushaltssatzung und der mittelfristigen Finanzplanung für das Haushaltsjahr 2022 die Summe der auf das Haushaltsjahr infolge der COVID-19-Pandemie entfallenden Haushaltsbelastung durch Mindererträge beziehungsweise Mehraufwendungen zu prognostizieren. Hierzu ist eine Gegenüberstellung des im Rahmen der Aufstellung der Haushaltssatzung erstellten Ergebnisplans mit einer Nebenrechnung für das jeweilige Haushaltsjahr vorzunehmen. Die prognostizierte Haushaltsbelastung ist als außerordentlicher Ertrag in den Ergebnisplan aufzunehmen.

Die Bilanzierungshilfe soll beginnend mit dem Haushaltsjahr 2025 über 50 Jahre aufwandswirksam abgeschrieben werden.

Die Corona-bedingten Schäden sind durch einen Vergleich zwischen der im Doppelhaushalt 2020/2021 enthaltenen mittelfristigen Ergebnis- und Finanzplanung, die vor Ausbruch der Corona-Pandemie beschlossen wurde, und den mittlerweile vorliegenden Erkenntnissen ermittelt worden.

Aufgrund der Corona-bedingten Schließung zahlreicher Freizeit- und Kultureinrichtungen im Jahr 2021 und nicht absehbarer Entwicklungen für das Jahr 2022 werden die Verkaufszahlen der RuhrTOPCard, die erhebliche Erträge im Wirtschaftsplan der Ruhr Tourismus GmbH begründen, deutlich niedriger eingeschätzt als in Vorjahren. Die Ertragsausfälle werden zur Stützung der RTG über einen höheren Gesellschafterzuschuss aufgefangen.

Im Referat „Zentrale Dienste“ fallen Kosten für die Corona-bedingte Digitalisierung des Dienstbetriebes, Reinigungs- und Hygieneaufwand an. Diese fallen voraussichtlich ab 2023 geringer aus als noch im Planungsjahr 2022.

### 3.3.2. Aufwendungen

	Plan 2020	Plan 2021	Plan 2022	Plan 2023	Plan 2024	Plan 2025
11 Personalaufwendungen	-30.647.000	-33.072.000	<b>-34.150.000</b>	-35.608.000	-35.189.000	-34.761.000
12 Versorgungsaufwendungen	-3.516.000	-3.526.000	<b>-3.956.000</b>	-3.866.000	-3.982.000	-4.303.000
13 Aufwendungen für Sach- und Dienstleistungen	-14.463.000	-12.408.000	<b>-9.186.000</b>	-14.371.000	-9.983.000	-12.952.000
14 Bilanzielle Abschreibungen	-8.700.000	-9.100.000	<b>-8.069.000</b>	-8.362.000	-9.536.000	-10.621.000
15 Transferaufwendungen	-30.484.000	-30.421.000	<b>-35.392.000</b>	-33.566.000	-34.211.000	-33.922.000
16 Sonstige ordentliche Aufwendungen	-16.978.000	-13.965.000	<b>-15.662.000</b>	-12.814.000	-12.181.000	-13.992.000
20 Zinsen und sonstige Finanzaufwendungen	-1.879.000	-2.230.000	<b>-1.415.000</b>	-1.465.000	-1.595.000	-1.715.000
<b>Summe</b>	<b>-106.667.000</b>	<b>-104.722.000</b>	<b>-107.830.000</b>	<b>-110.052.000</b>	<b>-106.677.000</b>	<b>-112.266.000</b>

## Ordentliche Aufwendungen einschließlich Zinsen und sonstige Finanzaufwendungen 2022

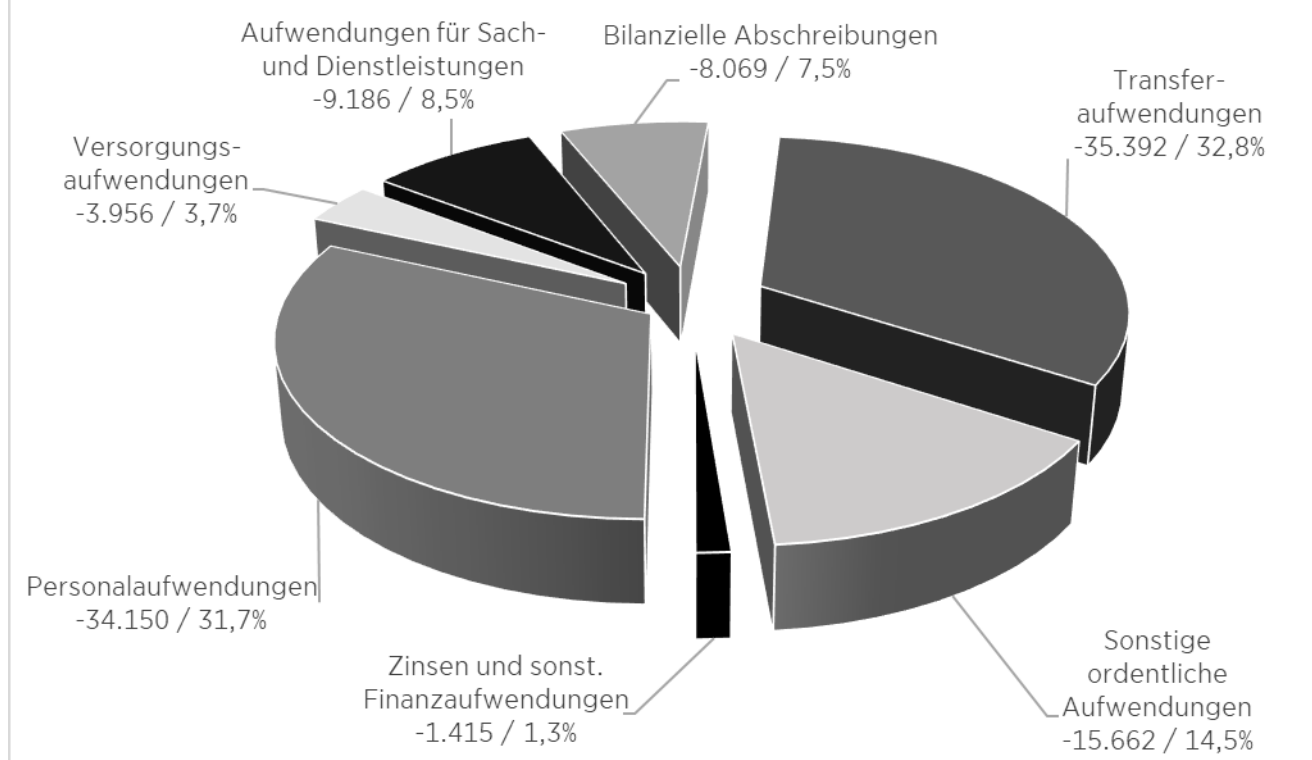

### 3.3.2.1. Personal- und Versorgungsaufwendungen

Personalaufwendungen	Plan 2020	Plan 2021	Plan 2022	Plan 2023	Plan 2024	Plan 2025
Vergütung Beschäftigte	-16.643.000	-18.026.000	<b>-18.559.000</b>	-19.922.000	-20.183.000	-20.798.000
Vergütung befristet Beschäftigte	-4.044.000	-4.649.000	<b>-4.791.000</b>	-4.722.000	-4.207.000	-3.521.000
Bezüge der Beamten	-2.250.000	-2.316.000	<b>-2.385.000</b>	-2.405.000	-2.416.000	-2.456.000
Gesetzliche Sozialversicherung für Beschäftigte	-4.304.000	-4.564.000	<b>-4.699.000</b>	-4.926.000	-4.953.000	-4.888.000
Beiträge zur Versorgungskasse für Beschäftigte	-1.659.000	-1.771.000	<b>-1.823.000</b>	-1.910.000	-1.921.000	-1.896.000
Zuführung zu Pensionsrückstellungen	-1.054.000	-1.022.000	<b>-714.000</b>	-680.000	-644.000	-378.000
Zuführung Beihilferückstellungen Aktive	0	0	<b>-187.000</b>	-112.000	-72.000	-31.000
Zuführung Ausgleichsverpflichtung RG Beihilfen	0	0	<b>-15.000</b>	-15.000	-15.000	-15.000
Zuführung Rückstellungen für Altersteilzeit	0	0	<b>-232.000</b>	-163.000	-17.000	0
Sonstige Personalaufwendungen	-693.000	-724.000	<b>-745.000</b>	-753.000	-761.000	-778.000
<b>Summe</b>	<b>-30.647.000</b>	<b>-33.072.000</b>	<b>-34.150.000</b>	<b>-35.608.000</b>	<b>-35.189.000</b>	<b>-34.761.000</b>

<b>Versorgungsaufwendungen</b>	<b>Plan 2020</b>	<b>Plan 2021</b>	<b>Plan 2022</b>	<b>Plan 2023</b>	<b>Plan 2024</b>	<b>Plan 2025</b>
Versorgungsbezüge für Beamte	-3.046.000	-3.046.000	<b>-2.973.000</b>	-3.196.000	-3.302.000	-3.613.000
Beihilfen / Unterstützungsleistungen für Versorgungsempfänger	-290.000	-300.000	<b>-477.000</b>	-490.000	-500.000	-510.000
Zuführung Ausgleichsverpflichtung für Beschäftigte von Ruhr Grün	-180.000	-180.000	-180.000	-180.000	-180.000	-180.000
Zuführung zu Pensions-+Beihilferückstellungen für ehemalige Beschäftigte	0	0	<b>-326.000</b>	0	0	0
<b>Summe</b>	<b>-3.516.000</b>	<b>-3.526.000</b>	<b>-3.956.000</b>	<b>-3.866.000</b>	<b>-3.982.000</b>	<b>-4.303.000</b>

Die Personalaufwendungen belasten unmittelbar das Produkt, für das die einzelnen Bediensteten tätig sind. Die Entgeltabrechnungen für Tarifbeschäftigte einschließlich Sozialversicherung und Zusatzversorgung und die Besoldungsabrechnungen für Beamte werden direkt auf die einzelnen Produkte verteilt. Der Beihilfeaufwand der aktiv Beschäftigten sowie der Versorgungsempfänger, die Zuführung zu Pensionsrückstellungen, die Beiträge zur Versorgungskasse sowie die Personalaufwendungen für die Auszubildenden und Aushilfen werden zentral im Produkt des Referates 7 erfasst.

Grundlage für die Ermittlung des Personalaufwandes für 2022 ist der Ist-Personalaufwand 2020. Des Weiteren wurden alle zum Zeitpunkt der Aufstellung bekannten Personalveränderungen berücksichtigt.

Die Rückstellungen für Beihilfen und Versorgung wurden in Anlehnung an das aktuelle Gutachten der Fa. Heubeck kalkuliert. Bei den Rückstellungen für Dienstjubiläen, Urlaub, Gleitzeit etc. wurden die Durchschnittswerte der letzten Jahre herangezogen.

### 3.3.2.2. Aufwendungen für Sach- und Dienstleistungen

	<b>Plan 2020</b>	<b>Plan 2021</b>	<b>Plan 2022</b>	<b>Plan 2023</b>	<b>Plan 2024</b>	<b>Plan 2025</b>
Aufwendungen für Projekte	-7.220.000	-5.858.000	<b>-3.932.000</b>	-5.979.000	-3.668.000	-5.071.000
Bewirtschaftung und Unterhaltung der Grundstücke und baulichen Anlagen	-2.014.000	-1.909.000	<b>-2.199.000</b>	-3.373.000	-3.228.000	-2.888.000
Ruhr Games	-294.000	-1.596.000	<b>-275.000</b>	-2.186.000	-275.000	-2.172.000
Aufwendungen für Veranstaltungen und Publikationen	-537.000	-462.000	<b>-442.000</b>	-442.000	-452.000	-452.000
Dienstleistungsaufwand zur Aufrechterhaltung des Dienstbetriebes	-2.109.000	-1.571.000	<b>-1.551.000</b>	-1.617.000	-1.587.000	-1.597.000
Aufwendungen für Aus- und Fortbildungen, Reisekosten, Gesundheit	-347.000	-347.000	<b>-358.000</b>	-360.000	-362.000	-364.000
Sonstige Aufwendungen für Sach- und Dienstleistungen	-1.942.000	-665.000	<b>-429.000</b>	-414.000	-411.000	-408.000
<b>Summe</b>	<b>-14.463.000</b>	<b>-12.408.000</b>	<b>-9.186.000</b>	<b>-14.371.000</b>	<b>-9.983.000</b>	<b>-12.952.000</b>

Die Aufwendungen für Sach- und Dienstleistungen setzen sich zu einem ganz wesentlichen Teil aus den Aufwendungen für Projekte zusammen. Die Aufwendungen für Projekte sind mit rd.

-4,2 Mio. € in 2022 geplant und nehmen somit rd. 46 % der Aufwendungen für Sach- und Dienstleistungen ein.

Für das Jahr 2022 sind folgende wesentliche Projekte geplant:

<b>Projekt</b>	<b>Sachaufwendungen</b>
Klimaneutrale Metropole Ruhr	-475.000
Grüne Infrastruktur: Konzeption, Strategie und Vermittlung u. a.	-405.000
Interkultur Ruhr	-286.000
Ruhr Games	-275.000
Sunset Picknick	-160.000
Kulturpolitischer Dialog	-125.000
Ausbauintiative Solarmetropole Ruhr	-105.000

Der Dienstleistungsaufwand zur Aufrechterhaltung des Dienstbetriebes setzt sich im Wesentlichen aus den Aufwendungen für IT-Wartung und IT-Support (900 T€), Reinigungsaufwendungen der Dienstgebäude (456 T€) sowie Handwerkerdienstleistungen (195 T€) zusammen.

Bei den Bewirtschaftungsaufwendungen handelt es sich im Wesentlichen um Unterhaltungsaufwendungen für die Dienstgebäude und sonstigen Liegenschaften im Eigentum des RVR (1.120 T€), um Bewirtschaftungsaufwendungen (Grundbesitzabgaben, Abfallentsorgung u. a.) (550 T€) sowie um Heizungs- (200 T€), Wasser- und Stromaufwendungen (329 T€).

### 3.3.2.3. Bilanzielle Abschreibungen

	<b>Plan 2020</b>	<b>Plan 2021</b>	<b>Plan 2022</b>	<b>Plan 2023</b>	<b>Plan 2024</b>	<b>Plan 2025</b>
<b>Summe</b>	<b>-8.700.000</b>	<b>-9.100.000</b>	<b>-8.069.000</b>	<b>-8.362.000</b>	<b>-9.536.000</b>	<b>-10.621.000</b>

Die Planwerte für die bilanziellen Abschreibungen wurden für bestehende Wirtschaftsgüter auf Basis einer Abschreibungsvorausschau aus dem Anlagebuchhaltungssystem ermittelt und um die zukünftig entstehenden Abschreibungsbeträge für geplante Neuinvestitionen ergänzt.

### 3.3.2.4. Transferaufwendungen

	<b>Plan 2020</b>	<b>Plan 2021</b>	<b>Plan 2022</b>	<b>Plan 2023</b>	<b>Plan 2024</b>	<b>Plan 2025</b>
Aufwendungen für Zuschüsse an Ruhr Grün	-7.260.000	-7.916.000	<b>-11.534.000</b>	-11.577.000	-11.577.000	-11.577.000
Aufwendungen für Zuschüsse an Freizeitgesellschaften	-4.402.000	-4.427.000	<b>-5.303.000</b>	-4.418.000	-4.372.000	-4.395.000
Aufwendungen für Zuschüsse an Kultur- und Tourismusgesellschaften (inkl. RTG)	-5.233.000	-4.483.000	<b>-6.214.000</b>	-5.376.000	-5.902.000	-5.477.000
Zuschuss an die BMR	-3.301.000	-3.327.000	<b>-3.781.000</b>	-3.810.000	-3.970.000	-4.083.000
Aufwendungen für Zuschüsse Ökologiegesellschaften und sonst. Gesellschaften	-1.764.000	-1.796.000	<b>-1.796.000</b>	-1.801.000	-1.806.000	-1.806.000
Zuschuss für lfd. Unterhaltung der 6 Ankerpunkte Rdl	-5.600.000	-5.600.000	<b>-5.600.000</b>	-5.600.000	-5.600.000	-5.600.000
Zuschüsse an das BZ Zollverein	-360.000	-400.000	<b>-400.000</b>	-400.000	-400.000	-400.000
Sonstige Transferaufwendungen	-1.979.000	-2.009.000	<b>-764.000</b>	-584.000	-584.000	-584.000
<b>Summe</b>	<b>-30.484.000</b>	<b>-30.421.000</b>	<b>-35.392.000</b>	<b>-33.566.000</b>	<b>-34.211.000</b>	<b>-33.922.000</b>

Die Transferaufwendungen werden im Wesentlichen dominiert von den Zuschüssen an die eigenbetriebsähnliche Einrichtung RVR Ruhr Grün von 11,5 Mio. €, von den Zuschüssen für die laufende Unterhaltung der sechs Ankerpunkte der Route der Industriekultur von 5,6 Mio. €, den Zuschüssen an Kultur- und Tourismusgesellschaften über rd. 6,2 Mio. € sowie an die

Freizeitgesellschaften von rd. 5,3 Mio. €. Ab 2020 ist der Zuschuss an die Durchführungsgesellschaft IGA 2027 eingeplant. Dieser beläuft sich ab dem Jahr 2022 auf 1,53 Mio. €. Für die Jahre 2024 und 2025 sind bereits die Gesellschafterzuschüsse an die noch zu gründende Projektgesellschaft Manifesta 16 Ruhr gGmbH in Höhe von 200 T€ bzw. 350 T€ eingeplant. Insgesamt wird der RVR die Gesellschaft aus eigenen Mitteln mit einem Betrag von 1,0 Mio. € finanzieren.

Der Zuschuss an die eigenbetriebsähnliche Einrichtung RVR Ruhr Grün ergibt sich aus dem Entwurf des Wirtschaftsplans für das Jahr 2022. Der Anstieg des Betriebskostenzuschusses im Vergleich zu den Vorjahren hat insbesondere folgende Ursachen:

- Verlagerung des Aufgabenbereiches „Qualitätssicherung ausgewählter überregionaler bedeutsamer Standorte im Emscher Landschaftspark“ vom RVR auf die eigenbetriebsähnliche Einrichtung RVR Ruhr Grün (1,3 Mio. €)
- die Personalaufwendungen steigen gegenüber 2021 um rd. 821 T€ (u. a. Versetzung des Personals vom RVR zu RVR Ruhr Grün aufgrund o. g. Zuständigkeitsverlagerung; neue Stellen für die Gewährleistung von Verkehrssicherheit; Anstieg der Pensions- und Beihilfeaufwendungen) (872 T€),
- die Anhebung des Pflegebudgets für die Bestandshalden und die neu von der RAG übernommenen Halden (800 T€).

Die Steigerung der Aufwendungen für Zuschüsse an Freizeitgesellschaften von 2021 nach 2022 über rd. 876 T€ gehen zurück auf Corona-bedingte Zuschusserhöhungen für die Freizeitgesellschaft Metropole Ruhr GmbH (323 T€), die Revierpark Wischlingen GmbH (356 T€) sowie die Revierpark Gysenberg Herne GmbH (196 T€). Die Mehrbedarfe wird der RVR als Corona-Schaden im Haushaltsplan separieren (s. Erläuterungen oben).

Die Steigerung der Aufwendungen für Zuschüsse an Kultur- und Tourismusgesellschaften von 2021 nach 2022 über rd. 1,7 Mio. € gehen zurück auf eine Zuschusserhöhung für die Ruhr Tourismus GmbH (RTG). Die RTG wird im Jahr 2022 voraussichtlich noch mit den Auswirkungen der Corona-Pandemie zu kämpfen haben, so dass die Ertragserwartungen aus den Verkaufserlösen der RuhrTOPCard deutlich zurückhaltender sind. Zur Kompensation sind hier 490 T€ erforderlich, die der RVR jedoch als Corona-Schaden im Haushaltsplan separieren wird (s. Erläuterungen oben). Weiterhin bewirbt sich die RTG für Fördermittel für unterschiedliche Projekte. Die hierfür erforderlichen Eigenanteile belaufen sich im Jahr 2022 auf rd. 394 T€. Zudem drohen Sponsorengelder für die ExtraSchicht in Höhe von 215 T€ Corona-bedingt wegzubrechen. Um die in der Metropole Ruhr beliebte Veranstaltung im gewohnten Ausmaß und in gewohnter Qualität stattfinden zu lassen, sind hier höhere Zuschüsse erforderlich. Zudem erhält die RTG alle zwei Jahre einen erhöhten Zuschuss für Leistungen im Zusammenhang mit den Ruhr Games. Diese werden im Jahr 2022 fällig.

## 3.3.2.5. Sonstige ordentliche Aufwendungen

	Plan 2020	Plan 2021	Plan 2022	Plan 2023	Plan 2024	Plan 2025
Zuführung zur Instandhaltungsrückstellung Großstandorte Rdl	-3.900.000	-3.900.000	<b>-3.900.000</b>	-3.900.000	-3.900.000	-3.900.000
Aufwendungen für die Standortmarketingkampagne	-3.000.000	-3.000.000	<b>-3.000.000</b>	0	0	0
Planungs-, Entwicklungs- und Pflegeaufwendungen im Bereich der Geoinformation	-800.000	-525.000	<b>-669.000</b>	-839.000	-669.000	-839.000
Aufwendungen im Bereich Industriekultur	-535.000	-495.000	<b>-548.000</b>	-403.000	-423.000	-383.000
Aufwendungen für Fraktionen und Verbandsgremien	-4.011.000	-1.768.000	<b>-2.264.000</b>	-2.338.000	-2.393.000	-4.124.000
Aufwendungen zur Aufrechterhaltung des Dienstbetriebes der Zentralen Dienste	-2.252.000	-2.037.000	<b>-2.706.000</b>	-2.631.000	-2.486.000	-2.491.000
Aufwendungen für Öffentlichkeitsarbeit und Medien	-376.000	-376.000	<b>-413.000</b>	-414.000	-414.000	-414.000
Sonstige ordentliche Aufwendungen	-2.104.000	-1.864.000	<b>-2.162.000</b>	-2.289.000	-1.896.000	-1.841.000
<b>Summe</b>	<b>-16.978.000</b>	<b>-13.965.000</b>	<b>-15.662.000</b>	<b>-12.814.000</b>	<b>-12.181.000</b>	<b>-13.992.000</b>

Bei den sonstigen ordentlichen Aufwendungen dominieren die Aufwendungen für die Zuführung zur Instandhaltungsrückstellung für die Großstandorte der Route der Industriekultur von 3,9 Mio. €.

Die Verbandsversammlung hat zudem einer Weiterführung der Standortmarketingkampagne bis zum Jahr 2022 zugestimmt. Hierfür sind 3,0 Mio. € eingeplant.

Die Aufwendungen für Fraktionen und Verbandsgremien steigen in 2022 im Vergleich zum Vorjahr um rd. 496 T€. Hintergrund dieses Anstieges sind Anpassungen der Fraktionszuwendungen und Aufwendungen für die Mitglieder der RVR-Verbandsgremien.

Die Aufwendungen zur Aufrechterhaltung des Dienstbetriebes, die zentral im Referat Zentrale Dienste veranschlagt sind, setzen sich im Wesentlichen zusammen aus Leasingaufwendungen (935 T€), Telefonaufwand (240 T€) sowie Aufwendungen für die Beschaffung von geringwertigen Wirtschaftsgütern (437 T€). Der Anstieg im Vergleich zum Vorjahr ist im Wesentlichen auf einen erhöhten Telefonaufwand aufgrund des Anschlusses der RVR-Außenstellen ans Glasfasernetz sowie auf erhöhte Aufwendungen im Zusammenhang mit der Verlagerung des Rechenzentrums auf das Essener Systemhaus zurückzuführen.

## 3.3.2.6. Zinsen und sonstige Finanzaufwendungen

	Plan 2020	Plan 2021	Plan 2022	Plan 2023	Plan 2024	Plan 2025
Zinsaufwand an Kreditinstitute	-1.844.000	-2.195.000	<b>-1.390.000</b>	-1.440.000	-1.570.000	-1.690.000
Sonstige Finanzaufwendungen	-35.000	-35.000	<b>-25.000</b>	-25.000	-25.000	-25.000
<b>Summe</b>	<b>-1.879.000</b>	<b>-2.230.000</b>	<b>-1.415.000</b>	<b>-1.465.000</b>	<b>-1.595.000</b>	<b>-1.715.000</b>

Unter Beachtung des Vorsichtsprinzips wurden für Zinsen für Liquiditätskredite sowie für möglicherweise fällig werdende Strafzinsen rd. 25 T€ eingeplant. Die Zinsaufwendungen für die investiven Kredite wurden anhand der bestehenden Kreditverträge zuzüglich der sich aus der investiven Finanzplanung ergebenden Kreditaufnahmen der Jahre 2019 bis 2025 kalkuliert. Für Neukreditaufnahmen sowie Umschuldungen wurde nach dem Vorsichtsprinzip für das Jahr 2022 ein Zinssatz von 1,5 % zugrunde gelegt. Für die Folgejahre ist ein Zinssatz von 2,0 % (2023) bzw. 2,5 % (2024 und 2025) eingeplant.



### 3.4. Wesentliche Einzahlungs- und Auszahlungspositionen

		<b>Plan 2020</b>	<b>Plan 2021</b>	<b>Plan 2022</b>	<b>Plan 2023</b>	<b>Plan 2024</b>	<b>Plan 2025</b>
9	Einzahlungen aus laufender Verwaltungstätigkeit	92.277.000	94.746.000	93.399.000	97.224.000	98.096.000	104.267.000
16	Auszahlungen aus laufender Verwaltungstätigkeit	96.733.000	-94.420.000	-100.479.000	-100.540.000	-96.213.000	-101.041.000
<b>17</b>	<b>Saldo aus laufender Verwaltungstätigkeit</b>	<b>-4.456.000</b>	<b>326.000</b>	<b>-7.080.000</b>	<b>-3.316.000</b>	<b>1.883.000</b>	<b>3.226.000</b>
23	Einzahlungen aus Investitionstätigkeit	11.683.000	22.278.000	24.757.000	7.801.000	9.910.000	7.559.000
30	Auszahlungen aus Investitionstätigkeit	35.329.000	-41.030.000	-54.545.000	-32.049.000	-32.682.000	-27.445.000
<b>31</b>	<b>Saldo aus Investitionstätigkeit</b>	<b>-23.646.000</b>	<b>-18.752.000</b>	<b>-29.788.000</b>	<b>-24.248.000</b>	<b>-22.772.000</b>	<b>-19.886.000</b>
32	Finanzmittelüberschuss / -fehlbetrag	-28.102.000	-18.426.000	-36.868.000	-27.564.000	-20.889.000	-16.660.000
<b>35</b>	<b>Saldo aus Finanzierungstätigkeit</b>	<b>18.186.000</b>	<b>13.832.000</b>	<b>24.067.000</b>	<b>20.751.000</b>	<b>20.889.000</b>	<b>16.660.000</b>
<b>38</b>	<b>Änderung d. Bestands an eigenen Finanzmitteln</b>	<b>-9.916.000</b>	<b>-4.594.000</b>	<b>-12.801.000</b>	<b>-6.813.000</b>	<b>0</b>	<b>0</b>
39	Anfangsbestand an Finanzmitteln	27.124.000	17.208.000	19.614.000	6.813.000	0	0
<b>40</b>	<b>Liquide Mittel</b>	<b>17.208.000</b>	<b>19.614.000</b>	<b>6.813.000</b>	<b>0</b>	<b>0</b>	<b>0</b>

### 3.4.1. Einzahlungen und Auszahlungen aus laufender Verwaltungstätigkeit

Die Einzahlungen und Auszahlungen aus laufender Verwaltungstätigkeit werden aus den entsprechenden Positionen des Ergebnisplans abgeleitet, wobei nicht zahlungswirksame Aufwendungen und Erträge eliminiert sowie Einzahlungen und Auszahlungen, die nicht ergebniswirksam sind, hinzugerechnet werden. Die Abweichungen zwischen Ergebnis- und Finanzplan sind im Wesentlichen die Abschreibungen, Erträge aus der Auflösung von Sonderposten und Zuführungen zu Rückstellungen.

Der RVR plant für das Jahr 2022 mit Einzahlungen aus laufender Verwaltungstätigkeit von rd. 93,4 Mio. €. Diesen stehen Auszahlungen aus laufender Verwaltungstätigkeit von rd. 100,5 Mio. € entgegen, so dass der Saldo aus laufender Verwaltungstätigkeit bei rd. -7,1 Mio. € liegt. Im operativen Geschäft gibt der RVR im Jahr 2020 somit mehr aus als er einnimmt. Ab 2023 werden wieder Einzahlungsüberschüsse erzielt.

Der Bestand der liquiden Mittel zum 31.12.2020 in Höhe von 17,2 Mio. € entspricht dem Ist zum entsprechenden Stichtag und nicht dem ursprünglichen Ansatz im Finanzplan 2020. Der Endbestand 2020 dient als Anfangsbestand des Jahres 2021. Der Stand der liquiden Mittel zum 31.12.2021 wurde durch die Berücksichtigung des Anfangsbestandes unter Subtraktion der Summe „Änderung des Bestands an eigenen Finanzmitteln“ zuzüglich der geplanten Kreditaufnahme in Höhe von 7,0 Mio. € errechnet und dient somit als Anfangsbestand für die Planung der Jahres 2022 ff.

### 3.4.2. Einzahlungen und Auszahlungen aus Investitionstätigkeit

	<b>Plan 2020</b>	<b>Plan 2021</b>	<b>Plan 2022</b>	<b>Plan 2023</b>	<b>Plan 2024</b>	<b>Plan 2025</b>
Einzahlungen aus Investitionstätigkeit	11.683.000	22.278.000	<b>24.757.000</b>	7.801.000	9.910.000	7.559.000
Auszahlungen aus Investitionstätigkeit	-35.329.000	-41.030.000	<b>-54.545.000</b>	-32.049.000	-32.682.000	-27.445.000
<b>Saldo aus Investitionstätigkeit</b>	<b>-23.646.000</b>	<b>-18.752.000</b>	<b>-29.788.000</b>	<b>-24.248.000</b>	<b>-22.772.000</b>	<b>-19.886.000</b>

Die Einzahlungen aus Investitionstätigkeit werden im Jahr 2022 mit rd. 24,7 Mio. € geplant. Diesen Einzahlungen stehen Auszahlungen aus Investitionstätigkeit in Höhe von -54,5 Mio. € gegenüber, so dass sich ein Saldo aus Investitionstätigkeit von rd. -29,8 Mio. € ergibt.

Folgende große Investitionsvorhaben sind im Investitionsplan 2022 geplant:

Projekt	Ansatz 2022	
	Einzahlungen	Auszahlungen
Revierparks 2020	16.600.000	-22.838.000
Generalsanierung Gutenbergstraße	0	-4.900.000
Investitionszuschuss an RVR RG	0	-3.690.000
AktivLinear Park in Herten /Recklinghausen	2.020.000	-2.520.000
Gartenstadtradweg Dortmund 1. BA	1.065.000	-3.220.000
Ankauf von Grundstücken für Rad- und Fußwege	185.000	-1.740.000
Investitionszuschüsse an die Beteiligungsgesellschaften	0	-1.800.000
Wasserspielplatz Revierpark Vonderort	1.150.000	-1.350.000
Ausbau Dachgeschoss Biologische Station Lembeck	0	-1.000.000
Ankauf von Waldflächen	0	-800.000
Hardware Infrastruktur	0	-750.000
Ankauf RAG-Halden	0	-690.000
Ersatzneubauten Brücken	0	-600.000
Anbau Haus Glörtal	0	-500.000
Ankauf von Ausgleichs- und Ersatzflächen	0	-500.000
Gartenstadtradweg in Dortmund 2. BA	380.000	-500.000
Wegebau	0	-500.000
Sanierung Tiefgarage Kronprinzenstraße	0	-480.000
Regenwasserabkopplung Revierpark Wischlingen	450.000	-450.000
Sanierung Fachwerkhaus Auberg	0	-400.000
Emscherpark Radweg Bochum	240.000	-300.000
Touristischer Haldenbau	0	-300.000
Grundstücksverkäufe	500.000	0

Die Investitionsschwerpunkte des RVR liegen in 2022 zum einen in der Umsetzung des integrierten Handlungskonzeptes „Revierpark 2020“. Zur Weiterentwicklung/Revitalisierung der fünf Revierparks wurde ein Integriertes Handlungskonzept erarbeitet, welches u. a. die Grundlage für die Bewerbung bei dem Förderprogramm Grüne Infrastruktur darstellt. Hierzu wurde eine Förderempfehlung in Höhe von 28,6 Mio. € ausgesprochen. Der RVR plant mit Zuwendungen in Höhe von 80 % der zuwendungsfähigen Gesamtauszahlungen. Die Umsetzung und Abrechnung der Maßnahmen sind bis zum Jahr 2023 geplant.

Nach der umfassenden Sanierung des Verwaltungsgebäudes an der Kronprinzenstraße soll nunmehr eine Generalsanierung des Gebäudes an der Gutenbergstraße erfolgen. Erste Planungs- und Baukosten in Höhe von 4,9 Mio. € sind für das Jahr 2022 vorgesehen.

Die eigenbetriebsähnliche Einrichtung RVR Ruhr Grün beabsichtigt Investitionen in das eigene Vermögen über 3,7 Mio. €. Hierfür erhält RVR Ruhr Grün einen entsprechenden Investitionszuschuss. Mit diesem Investitionszuschuss beabsichtigt RVR Ruhr Grün insbesondere die bauliche Ertüchtigung der Gebäude auf der Bislicher Insel (1,0 Mio. €) sowie der Gebäude am Heidhof (0,5 Mio. €). Zudem sollen Investitionen in den Fuhr- bzw. Maschinenpark getätigt werden (1,0 Mio. €).

Weitere Investitionsschwerpunkte bilden Radwegeprojekte. Neben den Auszahlungen für den Grunderwerb über 1,7 Mio. €, die in Zusammenhang mit den Radwegeprojekten des RVR stehen, sind hier insbesondere die Bauprojekte AktivLinear Park (2,5 Mio. €) und der Gartenstadtradweg 1. BA (3,2 Mio. €) zu nennen.

Weiterhin sollen Waldflächen (0,8 Mio. €), Flächen für Ausgleichs- und Ersatzmaßnahmen (0,5 Mio. €) angekauft werden. Für etwaige Erwerbsnebenkosten (hier insbesondere die Grunderwerbsteuer), die im Zusammenhang mit der Übernahme der 20 RAG-Bergehalden stehen,

sind 0,7 Mio. € veranschlagt. Hier steht der RVR derzeit im Austausch mit der Finanzverwaltung. Die Bestrebung ist, dass ausgehend von dem mit der RAG vereinbarten Kaufpreis für die Halden von 1 € keine Grunderwerbsteuer anfällt.

### 3.5. Verpflichtungen aus Bürgschaften, Gewährverträgen und ihnen wirtschaftlich gleichkommende Rechtsgeschäfte

Gemäß § 7 Abs. 3 KomHVO NRW soll der Vorbericht Aussagen enthalten über Verpflichtungen aus Bürgschaften, Gewährverträgen und ihnen wirtschaftlich gleichkommenden Rechtsgeschäften. Folgende Haftungsverhältnisse aus der Bestellung von Sicherheiten bestehen:

- Einstandsverpflichtungserklärung gegenüber der AGR Abfallentsorgungs-Gesellschaft Ruhrgebiet mbH, Herten, gemäß § 18 Abs. 4 DepV über 18.359 T€. Die Einstandspflicht erlischt, wenn und soweit AGR die öffentlich-rechtliche Verantwortlichkeit für den Betrieb der Deponie Hünxe-Scherbeck sowie Emscherbruch oder sonst ihre öffentlich-rechtliche Stellung als Betreiberin dieser Deponien auf einen Dritten überträgt.
- Verpflichtungserklärung gegenüber der Freizeitgesellschaft Metropole Ruhr mbH, Betriebsstätte Freizeitzentrum Kemnade, Bochum, für das Projekt „RUHR-IN-LINE“ über die Haftung des RVR in Höhe seines Anteils (74,9 %) an eventuell entstehenden Rückzahlungsverpflichtungen aus der Förderung bis zur Höhe des Zuschussbetrages und eventuell anfallender Zinsen. Im Falle einer Insolvenz verpflichtet sich der RVR, im Umfang seiner Anteile das Projekt fertig zu stellen und für die Dauer seiner Zweckbindung weiterzuführen. Die Zweckbindung beträgt 15 Jahre, gerechnet ab dem physischen Abschluss des Vorhabens. Die Maßnahme ist im September 2014 abgeschlossen worden, so dass die Zweckbindung noch bis ins Jahr 2029 laufen wird.
- Stützungserklärung im Sinne einer Patronatserklärung gegenüber der Ruhr Tourismus GmbH, Oberhausen, für die Projekte aus der Förderung „Erlebnis.NRW“ über die Haftung des RVR an eventuell entstehenden Rückzahlungsverpflichtungen aus der Förderung bis zur Höhe des Zuschussbetrages und eventuell anfallender Zinsen. Im Falle einer Insolvenz der RTG verpflichtet sich der RVR, die Projekte im Rahmen der förderrechtlichen Bestimmungen fertig zu stellen und für die Dauer der Zweckbindung weiterzuführen.  
Die Stützungserklärung wurde für die Projekte Destinationsmanagement Metropole Ruhr 2020, die Touristische Vermarktung der RuhrKunstMuseen als Kunstregion Ruhr, die Extra-Schicht sowie die Römer Lippe Route abgegeben. Für die drei erstgenannten Projekte hat der Fördergeber keine Zweckbindungsfrist bestimmt, so dass die Stützungserklärung diesbezüglich keine Wirkung mehr entfaltet.  
Die Zweckbindungsfrist für das Projekt Römer Lippe Route in Höhe der Zuwendung über rd. 906 T€ zzgl. Zinsen endet am 31.12.2029. Die Stützungserklärung für dieses Projekt entfaltet somit bis zum Ablauf des genannten Tages ihre Wirkung.
- Es bestehen Verpflichtungserklärungen über die Zahlung eines Ausgleichsbetrages zugunsten der RZVK und KVW (soziale Zusatzversorgung).
- Bürgschaftsübernahme in Höhe von 280 T€ für das Förderprojekt „Gesundheitstourismus Xantener Nord- und Südsee“ bei der Freizeitzentrum Xanten GmbH. Die Bürgschaft gilt für die gesamte Laufzeit des Darlehens und endet mit seiner vollständigen Rückzahlung. Die Gesamtlaufzeit des Darlehens beträgt 20 Jahre (Bürogebäude) bzw. 30 Jahre (Betriebshalle). Das Darlehen wurde im Jahre 2019 aufgenommen.

### 3.6. Entwicklung der Schuldensituation

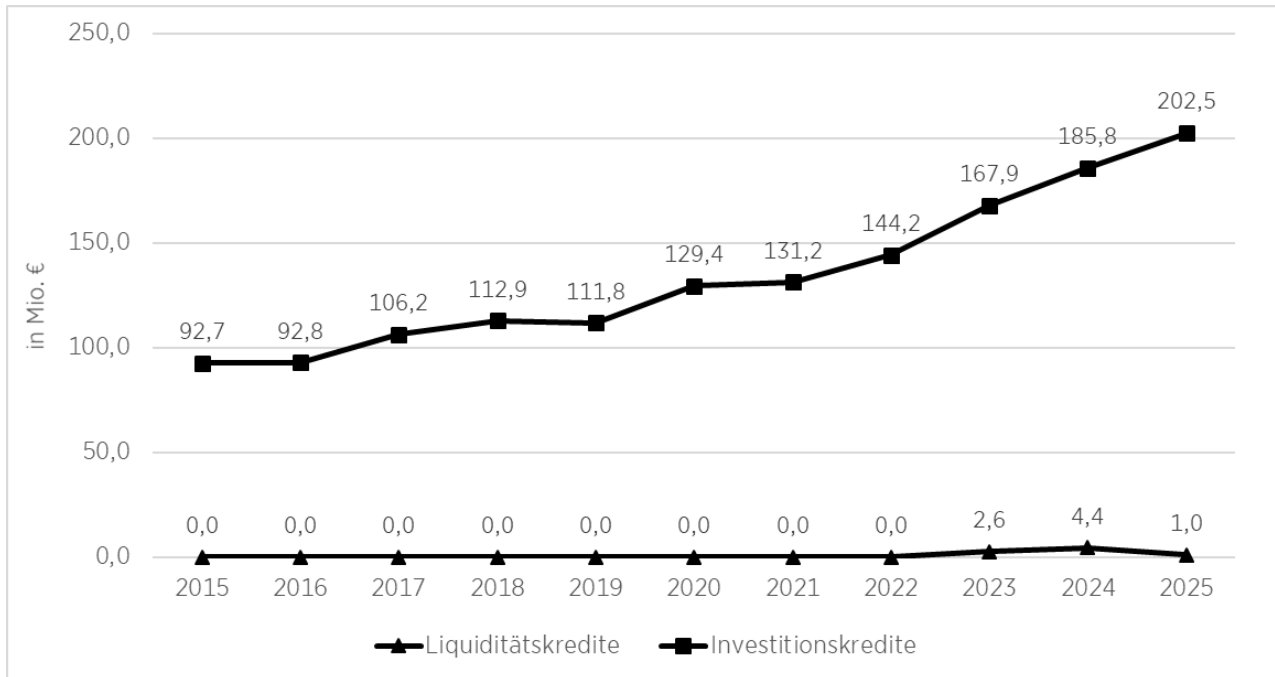

Im Planungszeitraum bis 2025 ist erkennbar, dass erstmals im Jahr 2023 im Plan die Aufnahme von Liquiditätskrediten zur Finanzierung des laufenden Aufwands in Höhe von rund 2,6 Mio. €, im Jahr 2024 von rd. 4,4 Mio. € und in 2025 von rd. 1,0 Mio. € erforderlich ist. Aufgrund der hohen Investitionsbedarfe in den kommenden Jahren steigt die Kreditverschuldung für Investitionstätigkeit bis 2025 auf rd. 202,5 Mio. €.

### 3.7. Haushaltsausgleich und Entwicklung des Eigenkapitals

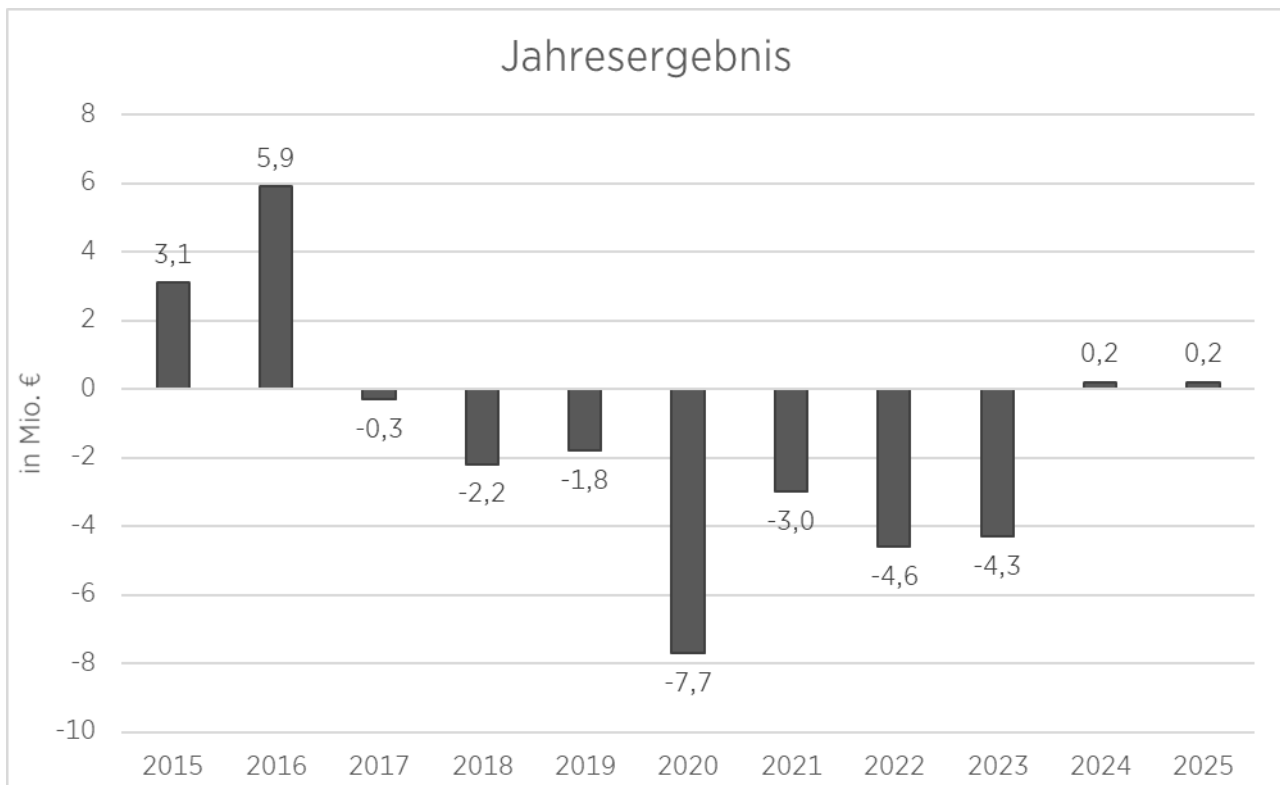

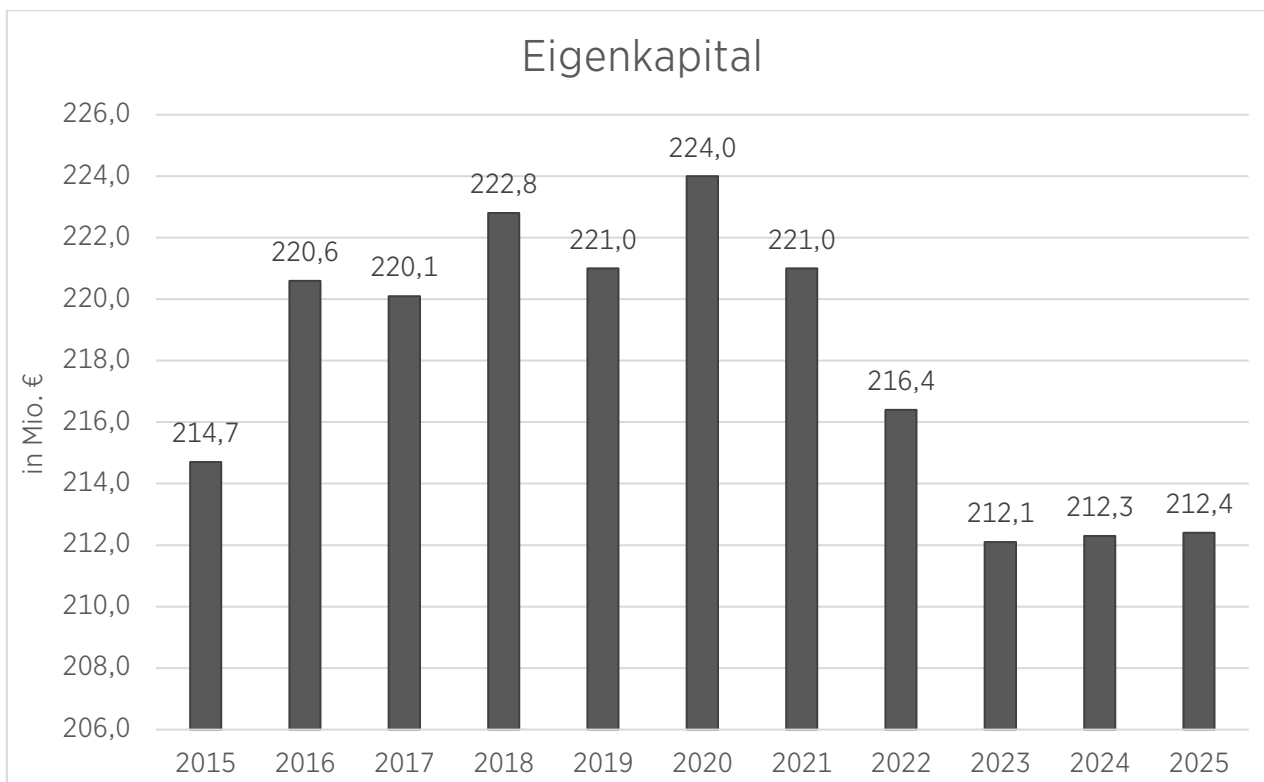

Die Ausgleichsrücklage zum 31.12.2020 (Entwurf) beläuft sich unter Einrechnung des Jahresüberschusses auf insgesamt 28,0 Mio. €.

Für die Planjahre 2022 bis 2025 plant der RVR derzeit mit Jahresfehlbeträgen von insgesamt rd. -8,5 Mio. €, die jeweils über den Rückgriff auf die Ausgleichsrücklage finanziert werden sollen. Der Rückgriff auf die Ausgleichsrücklage soll zur Finanzierung der Standortmarketingkampagne sowie der Anschubfinanzierung der Projekte des neu gegründeten Referates „Klima und Umwelt“ erfolgen. Die Ausgleichsrücklage wird unter Zugrundelegung der Ergebnisplanung bis 2023 auf rd. 16,2 Mio. € abgeschmolzen, im Jahr 2024 erfolgt eine Steigerung auf rd. 16,3 Mio. € und in 2025 auf rd. 16,5 Mio. €.

#### **4. Verteilung der Ressourcen auf die Strategiefelder**

Durch die zum Haushalt 2022 neu eingeführte projektorientierte Haushaltsstruktur ist es erstmalig möglich, sämtliche Ressourcen (Personalaufwendungen, Sachaufwendungen, investive Ein- und Auszahlungen) den einzelnen Strategiefeldern zuzuordnen. Im Rahmen der Haushaltsplanung wurden die Fachreferate gebeten, zu jedem geplanten Projekt ein Schwerpunktstrategiefeld aus dem Strategiepapier des RVR auszuwählen. Hierdurch ist nunmehr auf einen Blick ersichtlich, welche finanziellen und personellen Ressourcen die einzelnen Strategiefelder verursachen. Eine strategische Steuerung des Verbandes wird hierdurch erleichtert.

Die finanziellen Ressourcen der Querschnittsreferate, die nicht projektorientiert arbeiten, sondern hausinterne Dienstleistungen und Services erbringen, werden über ein separates Strategiefeld „Querschnitt“ ermittelt und über die interne Leistungsverrechnung auf alle Projekte der Fachreferate umgelegt. Die ggf. anfallenden referatsinternen Querschnittskosten (z. B. Führungsaufgaben von Team- und Referatsleitungen; projektübergreifende Aufwendungen) werden im Zuge der Haushaltsplanung über den referatsinternen Querschnitt ermittelt

und über die interne Leistungsverrechnung lediglich auf die Projekte des jeweiligen Fachreferates verteilt. Über diesen Weg ist letztlich ableitbar, welche Kosten (Personalkosten, Sachkosten, Erträge, investive Ein- und Auszahlungen und Querschnittskosten) ein Projekt tatsächlich verursacht.

Folgende Referate wurden als Querschnittsreferate eingestuft:

- Büro Regionaldirektorin
- Referat 1 – Strategische Entwicklung und Kommunikation
- Referat 2 – Verbandsgremien (außer Schlichtungsstelle Bergschäden)
- Referat 6 – Finanzmanagement (außer Transferaufwendungen an die Beteiligungsgesellschaften, Zinsen und Abschreibungen)
- Referat 7 – Personal
- Teilprojekte des Referates 9 – Geoinformation und Raumbewertung
- Referat 12 – Liegenschaften und Hochbau (Unterhaltung und Bewirtschaftung der Dienstgebäude; außer Abschreibungen und Erträge aus der Auflösung von Sonderposten)
- Referat 13 – Recht
- Referat 14 – Rechnungsprüfung
- Referat 18 – Zentrale Dienste
- Gleichstellungsstelle/Personalrat

Sämtliche Aufwendungen der Querschnittsreferate wurden ermittelt, um die Erträge (außer Verbandsumlage) vermindert und anhand des Verrechnungsschlüssels „Personalaufwendungen“ auf die einzelnen Projekte im Hause verteilt. Das Ergebnis pro Projekt weist somit das Ergebnis nach Belastung mit den internen Querschnittskosten aus.

Folgende Ressourcen können den einzelnen Strategiefeldern im konsumtiven und investiven Bereich zugeordnet werden:

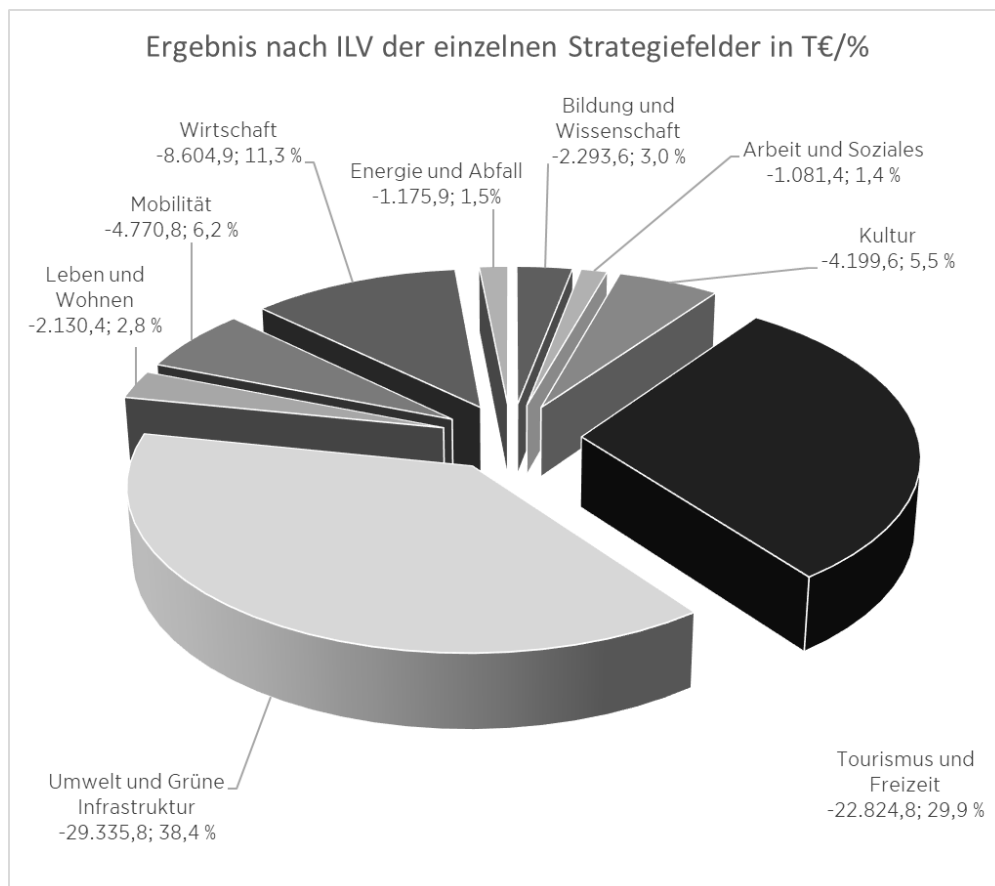

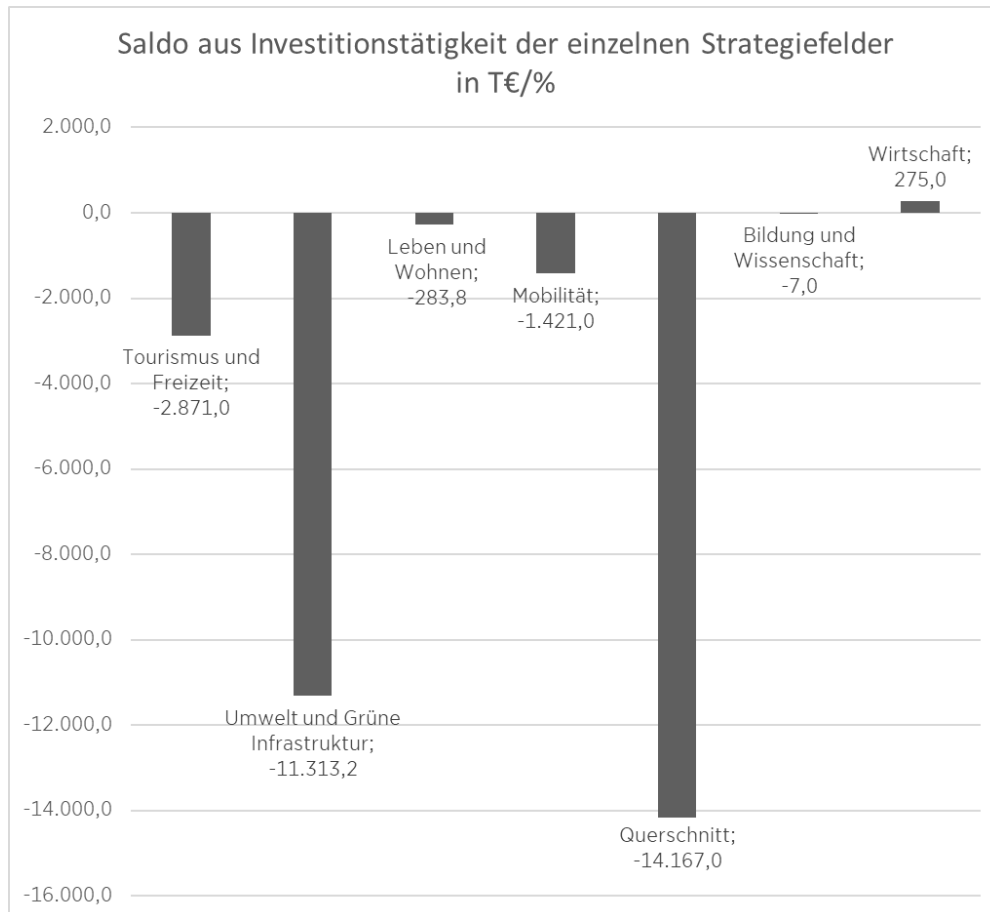

#### 4.1 Strategiefeld Bildung und Wissenschaft

Das Strategiefeld Bildung und Wissenschaft schließt ab mit einem Ergebnis von insgesamt - 2,3 Mio. €. Die größten Projekte/Maßnahmen in diesem Handlungsfeld sind

- Umweltbildungszentrum im Haus Ripshorst (RVR-Eigenanteil von 329,9 T€) sowie
- Regionalumfragen (RVR-Eigenanteil von 268,8).

#### 4.2 Strategiefeld Arbeit und Soziales

Das Strategiefeld Arbeit und Soziales schließt ab mit einem Ergebnis von insgesamt -1,1 Mio. €. Das bedeutendste Projekt stellt hierbei die Raumbbeobachtung, regionale Statistik und Berichte mit einem Eigenanteil von 838,2 T€ dar.

#### 4.3 Strategiefeld Kultur

Für das Strategiefeld Kultur wendet der RVR im Haushaltsjahr 2022 insgesamt einen Eigenanteil von 4,2 Mio. € auf. Die größten Projekte/Maßnahmen dieses Handlungsfeldes sind

- Interkultur Ruhr (RVR-Eigenanteil von 627,3 T€) sowie
- Zuschüsse an Kultur- und Tourismusgesellschaften (RVR-Eigenanteil von 1.914,0 T€).

#### 4.4 Strategiefeld Tourismus und Freizeit

Für das Handlungsfeld Tourismus und Freizeit fällt ein Ergebnis von -22,8 Mio. € sowie ein Saldo aus Investitionstätigkeit in Höhe von -2,9 Mio. € an. Die größten konsumtiv eingeplanten Projekte/Maßnahmen sind



- Besucherzentrum Haus Ripshorst (RVR-Eigenanteil von 691,0 T€),
- Besucherzentrum Zollverein (RVR-Eigenanteil von 506,2 T€),
- Instandhaltung der Großstandorte der Route Industriekultur (4.151,2 T€),
- Ruhr Games (RVR-Eigenanteil von 985,6 T€),
- WALDband – Regionaltouristisches Konzept Erlebnisräume (RVR-Eigenanteil von 555,8 T€) sowie
- Zuschüsse an die RVR-Freizeitgesellschaften (RVR-Eigenanteil von 9.603,0 T€).

Im Investitionsbereich sind folgende Großprojekte zu nennen:

- AktivLinearPark in Herten (Saldo -504,0 T€),
- Mountainbike-Infrastruktur auf RVR-Grundstücken (Saldo -300,0 T€) sowie
- Investitionszuschüsse an die RVR-Freizeitgesellschaften (Saldo -1.800,0 T€).

#### 4.5 Strategiefeld Umwelt und Grüne Infrastruktur

Im Strategiefeld Umwelt und Grüne Infrastruktur entsteht ein RVR-Eigenanteil in Höhe von 29.335,8 T€ und ein Saldo aus Investitionstätigkeit in Höhe von -11.313,2 T€.

Als bedeutendste Projekte/Maßnahmen im konsumtiven Bereich sind zu nennen

- Besucherzentrum Hoheward (RVR-Eigenanteil von 648,3 T€),
- Grüne Infrastruktur – Konzeption und Strategie (RVR-Eigenanteil von 1.023,1 T€),
- Grüne Infrastruktur – Strategie und Vermittlung (RVR-Eigenanteil von 668,1 T€),
- Klimaneutrale Metropole Ruhr (RVR-Eigenanteil von 1.379,5 T€) sowie
- Zuschüsse an Ökologie- und sonstige Gesellschaften (RVR-Eigenanteil von 17.460,1 T€).

Im Investitionsbereich sollen folgende Großprojekte umgesetzt werden

- Revierparks 2020 (Saldo -5.757,2 T€),
- Wegebau (Saldo -727,0 T€),
- Investitionszuschüsse an RVR Ruhr Grün (Saldo -3.689,0 T€) sowie
- Touristischer Haldenbau (Saldo -600,0 T€).

#### 4.6 Strategiefeld Leben und Wohnen

Das Strategiefeld Leben und Wohnen beansprucht einen Eigenanteil von 2.130,4 T€ im konsumtiven Bereich. Es entsteht ein Saldo aus Investitionstätigkeit in Höhe von 283,8 T€.

Folgende konsumtive Projekte sind zu nennen:

- Innovationsband – Konzept für eine integrierte Stadtentwicklung RS 1 (RVR-Eigenanteil von 407,0 T€) sowie
- Digitale Bereitstellung von Bauleitplänen (RVR-Eigenanteil von 473,7 T€).

Der Neubau des Wasserspielplatzes im Revierpark Vonderort mit einem Saldo von -202,8 T€ ist die einzige größere Investitionsmaßnahme im Strategiefeld Leben und Wohnen.

#### 4.7 Mobilität

Im Handlungsfeld Mobilität wendet der RVR insgesamt einen Eigenanteil von 4.770,8 T€ bzw. einen Saldo aus Investitionstätigkeit in Höhe von -1.421,0 T€ auf.

Die konsumtiven Projekte

- Informationssystem ruhr.Mobil Verkehrsmodell (RVR-Eigenanteil 352,4 T€)
- Regionale Nahverkehrsplanung – Synchronisation (RVR-Eigenanteil von 409,5 T€) sowie

- Hoesch-Hafenbahn-Weg (Gartenstadtweg) Dortmund (RVR-Eigenanteil von 733,7 T€) sind hier insbesondere zu nennen.

Der 1. Bauabschnitt Gartenstadtradbweg mit einem investiven Saldo von -1.116,0 T€ ist die größte Investitionsmaßnahme in diesem Strategiefeld.

#### 4.8 Strategiefeld Wirtschaft

Das Handlungsfeld Wirtschaft weist ein Ergebnis von -8.604,9 T€ und einen positiven Saldo aus Investitionstätigkeit in Höhe von 275,0 T€ (Verkaufserlöse) aus. Die Standortmarketingkampagne mit einem Eigenanteil von 3.100,0 T€ sowie der Zuschuss an die BMR (RVR-Eigenanteil von 3.781,0 T€) sind als größte Aufwandspositionen zu nennen.

#### 4.9 Strategiefeld Energie und Abfall

Das Strategiefeld Energie und Abfall schließt mit einem Ergebnis von -1.175,9 T€ ab. Das größte Projekt dieses Strategiefeldes ist die Ausbau-Initiative Solarmetropole Ruhr mit einem RVR-Eigenanteil von 482,3 T€.

Die den einzelnen Strategiefeldern zugeordneten finanziellen Ressourcen sowie die den Strategiefeldern zugeordneten Projekte sind in Anlage 9 ab Seite 259 dargestellt.

## **5. Budgetierungs- und Bewirtschaftungskonzept für den Regionalverband Ruhr**

### 5.1. Vorbemerkung

Mit Einführung des Neuen Kommunalen Finanzmanagements (NKF) sowie der Umstellung der Haushaltswirtschaft des RVR im Jahre 2006 auf die neue Haushaltssystematik sind für den Haushalt des RVR auch neue Regelungen zur Budgetierung getroffen worden.

Grundgedanke der Budgetierung ist es, in den Referaten die Ressourcenverantwortung mit der bereits bestehenden fachlichen Verantwortung zusammenzuführen. Dadurch werden die Flexibilität, die wirtschaftliche Aufgabenwahrnehmung sowie das Kostenbewusstsein gefördert. Den Referaten werden Finanzvorgaben in Form von Budgets zugewiesen, innerhalb derer sie weitgehend eigenverantwortlich die so zugewiesenen Mittel bewirtschaften können.

Die Referate werden bei der Planung und Bewirtschaftung von Budgets durch das Referat 6 „Finanzmanagement“ unterstützt und beraten.

Das Budgetierungs- und Bewirtschaftungskonzept für den RVR trifft verbindliche Regelungen zur Budgetbildung, -planung, -bewirtschaftung und -abrechnung, die es zukünftig zu beachten gilt.

### 5.2. Rechtsgrundlagen

Dieses Budgetierungs- und Bewirtschaftungskonzept für den RVR basiert auf folgenden gesetzlichen Grundlagen sowie Satzungen, Beschlüssen und Dienstanweisungen:

- Gemeindeordnung für das Land Nordrhein-Westfalen (GO NRW),
- Kommunalhaushaltsverordnung für das Land Nordrhein-Westfalen (KomHVO NRW),

- Handreichung für Kommunen „Neues Kommunales Finanzmanagement in Nordrhein-Westfalen“ des MHKBG NRW,
- Allgemeine Dienstanweisung des RVR,
- Dienstanweisung für die Finanzbuchhaltung des RVR.

### 5.3. Geltungsbereich

Das Konzept gilt für alle Referate und Stabstellen des RVR.

### 5.4. Begriffsbestimmung

Der Begriff „Budget“ wird allgemein aus dem Altfranzösischen abgeleitet und mit „Geldbeutel“ übersetzt. Darunter versteht man in der Anwendung auf die Kommunalverwaltung, dass den Organisationseinheiten der Verwaltung bestimmte Finanzmittel zur eigenverantwortlichen Bewirtschaftung zur Verfügung gestellt werden.

Den Entscheidungsträgern einer bestimmten Organisationseinheit wird ein finanzieller Rahmen (das Budget) zur Verfügung gestellt, innerhalb dessen sie die vorgegebenen Ziele eigenverantwortlich erreichen sollen.

### 5.5. Budgetbildung

#### 5.5.1. Grundlagen

Das Gesamtbudget des RVR wird durch den doppischen Produkthaushalt dargestellt. Um eine flexible Bewirtschaftung der Mittel zu gewährleisten, ist der Haushaltsplan gemäß § 4 Abs. 1 KomHVO NRW in Teilpläne zu gliedern. Hierfür wurde den Kommunen ein Wahlrecht eingeräumt, die Gliederung der Teilpläne nach Produktbereichen oder nach Verantwortungsbereichen unter Beachtung des vom für Kommunales zuständigen Ministerium bekannt gegebenen Produktrahmens aufzustellen.

Der RVR hat eine produktorientierte Gliederung nach Verantwortungsbereichen aufgebaut. Hierbei sind die einzelnen Produkte, die auf Ebene der Referate gebildet wurden, den einzelnen durch den vom Land NRW vorgegebenen Produktbereichen zugeordnet:

Produktbereich		Produkt	
Nr.	Bezeichnung	Nr.	Bezeichnung
01	Innere Verwaltung	010000	Verbandsleitung
		010100	Strategische Entwicklung u. Kommunikation
		010200	Verbandsorgane
		010500	Bildung und Soziales
		011700	Europäische und regionale Netzwerke Ruhr
		010600	Finanzmanagement
		010700	Personal
		011300	Stabstellen
		011302	Recht
		011400	Rechnungsprüfung
011800	Zentrale Dienste		
04	Kultur und Wissenschaft	040100	Kultur, Sport und Industriekultur
09	Räumliche Planung und Entwicklung, Geoinformation	090100	Regionalentwicklung
		090200	Geoinformationen und Raumberechnung
		090300	Freiraumentwicklung und Landschaftsbau
		090400	Staatliche Regionalplanung
		090600	Mobilität
13	Natur- und Landschaftspflege	011200	Liegenschaften und Hochbau
14	Umweltschutz	140100	Klima und Umwelt
16	Allgemeine Finanzwirtschaft	160100	Allgemeine Finanzwirtschaft

Bei der Budgetbildung ist zu differenzieren nach konsumtiven Budgets (Aufwand und Ertrag) sowie investiven Budgets (Auszahlungen und Einzahlungen aus Investitionstätigkeit). Die konsumtiven Budgets liegen auf Ebene der Kostenstellen, die in der Regel auf Teamebene eingerichtet wurden. Der hierarchische Aufbau der konsumtiven Budgets soll anhand eines Beispiels dargestellt werden:

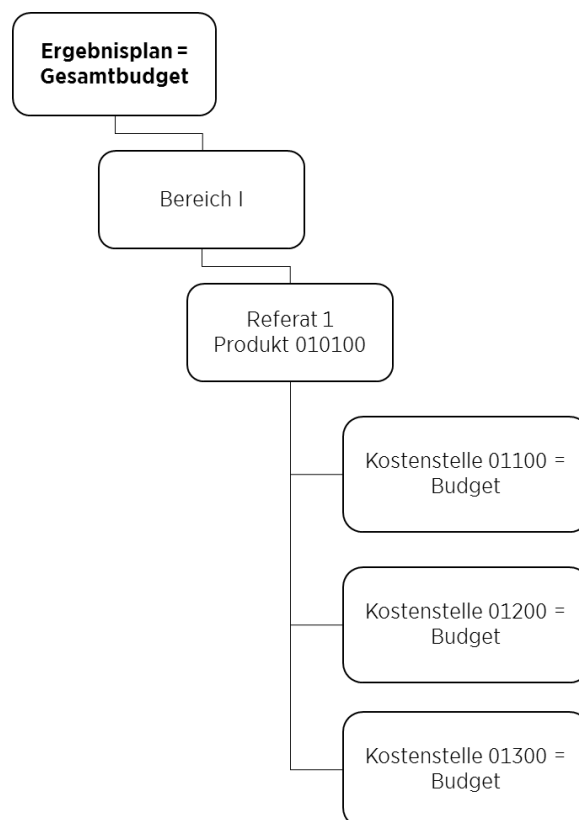

Folgende Budgets auf Ebene der Kostenstellen sind derzeit beim RVR eingerichtet:

<b>Referat</b>	<b>Bezeichnung des Budgets</b>	<b>Kostenstelle = Budget</b>
VL	Verbandsleitung	00100
	Büro RD'in	00110
1	Medien, Internet Team 1-1	01100
	Redaktion, Fachinformation Team 1-2	01200
	Kommunikationsdesign Team 1-3	01300
RPA	Referat Rechnungsprüfung	01400
GB	Gleichstellungsstelle	01600
2	Verbandsorgane Team 2-1	02100
	Team 2-4 Prozesskosten	02400
	Team 2-4 Geschäftsstellenkosten	02400
3	Bildung, Wissenschaft u. Soziales Team 3-1	03101
	Reg. Statistik und Umfragen (Team 3-2)	03201
4	Kultur Team 4-1	04100
	Sport Team 4-2	04200
	Industriekultur Team 4-3	04300
6	Geschäftsbuchhaltung Team 6-1	06100
	Controlling und Beteiligungssteuerung Team 6-3	06300
16	Allgemeine Finanzwirtschaft Referat 16	06900
7	Personalservice Team 7-1	07100
	Personalentwicklung / -dienstleistungen Team 7-2	07200
8	Masterplanung Team 8-1	08100
	Städtebauliche Planung / Freizeitplanung Team 8-4	08400
9	Geschäftsstellen u. Geonetzwerk Team 9-1	09100
	Geodaten-Technik Team 9-2	09200
	Geodaten, Stadtplanwerk, Luftbilder Team 9-3	09300
11	Reg. Freiraumstrategien und -konzepte	11100
	Projektentwicklung im Regionalpark Metropole Ruhr	11201
	Umweltbildung und touristische Besucherzentren	11300
	Grüne Infrastruktur Team 11-4	11020
	Projektteam 11-5 Revierpark 2020	11500
12	Grundstücksverkehr u. Liegenschaftsbewirtschaftung	12100
	Liegenschafts- u. Ingenieurvermessungen	12200
	Hochbau und Ingenieurbauwerke	12401
13	Recht	13100
15	Staatliche Regionalplanung	15000
5	Europäische und regionale Netzwerke 5	17100

Referat	Bezeichnung des Budgets	Kostenstelle = Budget
18	Stabstelle Organisation	18010
	Hauservice	18100
	IT-Prozesse und Datenmanagement	18200
	Bibliothek	18300
	Veranstaltungsmanagement	18400
20	Klimakompetenzzentrum Team 20-1	20100
	Klimaanpassung Team 20-2	20200
	Klimaschutz Team 20-3	20300
	Umweltmonitoring Team 20-4	20400
21	Regionale Mobilitätsentwicklung	21100
	Kompetenzzentrum Radwegebau Ruhr	21200
	Realisierung Radwegeinfrastruktur	21300

Unterhalb der Ebene der Kostenstellen werden ab dem Haushaltsjahr 2022 erstmals Kostenträger gebildet, die die einzelnen Projekt- und Leistungssteckbriefe auch haushalterisch abbilden. Jedes einzeln darstellbare Projekt wird ab dem Jahr 2022 über einen Kostenträger hinsichtlich der Personal- und Sachaufwendungen, ggf. hinsichtlich der investiven Ein- und Auszahlungen beplant und im Ist bezogen auf den Sachaufwand und die investiven Ein- und Auszahlungen bebucht. Die einzelnen Kostenträger werden zudem einem Schwerpunktstrategiefeld aus dem RVR-Strategiepapier zugeordnet. Hierüber wird erstmals eine Zuordnung von finanziellen und personellen Ressourcen zu einem Strategiefeld sichtbar. Die Ebene der Budgetzuordnung verbleibt jedoch auf Ebene der Kostenstelle.

Im Investitionsbereich stellen die I-Aufträge die einzelnen Budgets dar.

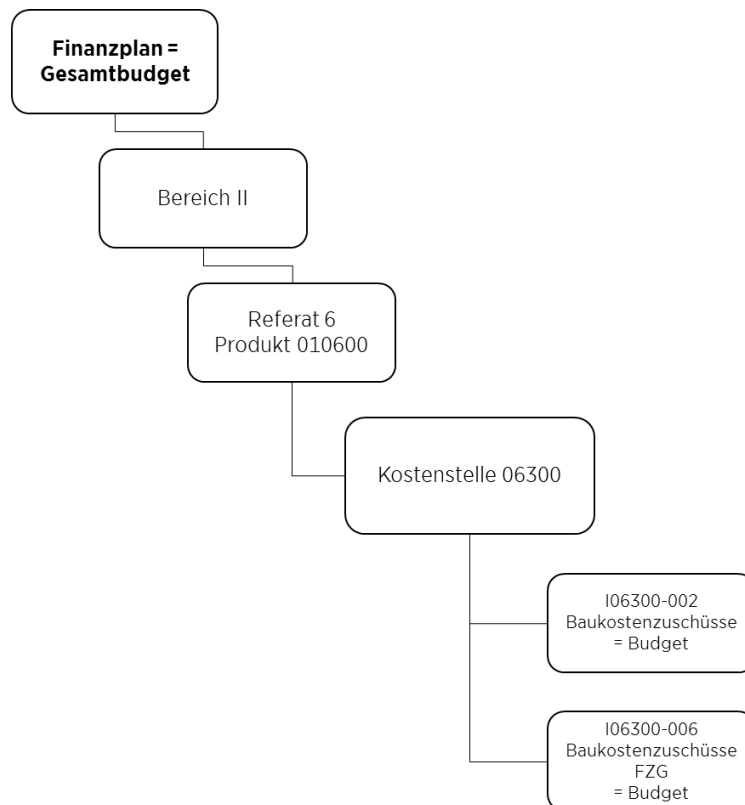

### 5.5.2. Zuordnung der Budgetverantwortung

Im NKF wird die früher übliche Verfügungsberechtigung für einzelne Haushaltsstellen abgelöst durch eine Zuständigkeit für ganze Budgets. Neben der fachlichen Zielerreichung umfasst die Budgetverantwortung insbesondere die Einhaltung der Budgetvorgaben durch wirtschaftlichen und sparsamen Ressourceneinsatz, die Einhaltung von Bewirtschaftungsgrundsätzen sowie von Berichtspflichten gegenüber dem Referat 6.

Beim RVR werden die Budgets auf Ebene der Kostenstellen gebildet, die wiederum zu Produkten zusammengefasst werden. Die Budgetverantwortung obliegt somit der jeweiligen Referatsleitung.

### 5.6. Konsumtive Budgets (Aufwand und Ertrag)

#### 5.6.1. Kostenstellen = Budgets

Innerhalb der einzelnen Kostenstellenbudgets werden grundsätzlich alle Aufwendungen und Erträge in einem Budget zusammengefasst. Die Aufwendungen werden sowohl mit ihren Ansätzen des jeweils laufenden Haushaltsjahres als auch – soweit vorhanden – mit ihren übertragenen Ermächtigungen aus Vorjahren zu einer Budgetermächtigung zusammengefasst. Die Mittel aus übertragenen Ermächtigungen werden jedoch innerhalb des Budgets als „Haushaltsreste“ separat ausgewiesen.

Folgende „Sonderbudgets“, die zentral bewirtschaftet werden, existieren beim Verband:

<b>Budget</b>	<b>Budgetverantwortung</b>	<b>Anmerkung</b>
Personal- und Versorgungsaufwendungen für die RVR-Bediensteten	Referat 7	Gegenseitige Deckungsfähigkeit
Beihilfeaufwendungen für die RVR-Beamten/Beamtinnen	Referat 7	Gegenseitige Deckungsfähigkeit
Aufwendungen zur Bildung von Personalrückstellungen und Erträge aus der Auflösung von Personalrückstellungen	Referat 7	
Aufwendungen für Abnutzung (Abschreibungen) sowie Erträge aus Auflösung von Sonderposten	Referat 6	Gegenseitige Deckungsfähigkeit
Erträge aus aktivierbaren Eigenleistungen	Referat 6 / Referat 7 / Fachreferate	
Zinsaufwendungen	Referat 6 / Referat 12	
Sonstige Rückstellungen	Referat 6 / Fachreferate	

#### 5.6.2. Bewirtschaftungsregeln für konsumtive Kostenstellenbudgets

Innerhalb eines Kostenstellenbudgets besteht grundsätzlich gegenseitige Deckungsfähigkeit zwischen den veranschlagten Aufwendungen und Erträgen, sofern im Haushaltsplan nichts anderes bestimmt ist.

Bei der Deckungsfähigkeit unterscheidet man die echte und die unechte Deckungsfähigkeit voneinander. Die echte Deckungsfähigkeit gemäß § 21 Abs. 1 S. 2 KomHVO NRW besagt, dass innerhalb einer Kostenstelle (= Budget) die Summe der Erträge und die Summe der Aufwendungen für die Haushaltsführung verbindlich sind. Dies bedeutet, dass alle Aufwandsar-

ten des Kostenstellenbudgets untereinander und gegenseitig deckungsfähig sind. Minderaufwendungen innerhalb eines Budgets können zu Mehraufwendungen innerhalb des gleichen Budgets verwendet werden.

*Beispiel:*

*Innerhalb der Kostenstelle 00110 sind folgende Aufwandskonten beplant:*

Sachkonto 529105	Aufwendungen für Projekte	100.000
Sachkonto 543201	Aufwendungen für Analysen	20.000

*Im Sachkonto 529105 werden insgesamt 110.000 € benötigt, während im Sachkonto 543201 10.000 € weniger aufgewendet werden. Im Rahmen der echten Deckungsfähigkeit können die Minderaufwendungen des Sachkontos 543201 für die Mehraufwendungen beim Sachkonto 529105 verwandt werden.*

Budgetveränderungen im Rahmen der echten Deckungsfähigkeit sind nicht beim Referat 6 anzuzeigen.

Die unechte Deckungsfähigkeit gemäß § 21 Abs. 2 KomHVO NRW besagt, dass Mehrerträge bestimmte Ermächtigungen für Aufwendungen erhöhen und Mindererträge bestimmte Ermächtigungen für Aufwendungen vermindern können. Der Grundsatz der unechten Deckungsfähigkeit gilt für alle Kostenstellenbudgets. Innerhalb eines Budgets können auf Antrag beim Referat 6 Mehrerträge zur Leistung von Mehraufwendungen des Budgets verwandt werden. Die Entscheidung obliegt letztendlich dem Kämmerer. Die Mehrerträge müssen bereits realisiert bzw. gebucht sein.

Sollten in einem Budget Mindererträge absehbar sein, so reduzieren sie die Aufwandsermächtigung um den entsprechenden Betrag.

Absehbare Mindererträge sind umgehend dem Referat 6 mitzuteilen.

*Beispiel 1:*

*Innerhalb der Kostenstelle 00110 sind folgende Aufwands- und Ertragskonten beplant:*

Sachkonto 414700	Zuschüsse von privaten Unternehmen	10.000
Sachkonto 543201	Aufwendungen für Analysen	20.000

*Entgegen der ursprünglichen Annahme im Rahmen der Haushaltsplanung werden insgesamt 50.000 € Erträge aus Zuschüssen von privaten Unternehmen erwartet. Auf Antrag beim Referat 6 können die Mehrerträge über 40.000 € zu Mehraufwendungen im gleichen Kostenstellenbudget verwandt werden.*

*Beispiel 2:*

*Innerhalb der Kostenstelle 00110 sind folgende Aufwands- und Ertragskonten beplant:*

Sachkonto 414700	Zuschüsse von privaten Unternehmen	10.000
Sachkonto 543201	Aufwendungen für Analysen	20.000

*Entgegen der ursprünglichen Annahme im Rahmen der Haushaltsplanung werden keine Erträge aus Zuschüssen von privaten Unternehmen erwartet. Dies ist umgehend dem Referat 6 mitzuteilen. Die Aufwandsermächtigung in Sachkonto 543201 wird um 10.000 € gekürzt.*



## 5.7. Investive Budgets (Auszahlungen und Einzahlungen aus Investitionstätigkeit)

Im Bereich der Investitionsplanung werden die einzelnen Investitionsprojekte und -maßnahmen auf separate Investitionsnummern geplant. Diesen Investitionsnummern werden die entsprechenden Ein- und Auszahlungen zugewiesen. Die Wertgrenze gemäß § 4 Abs. 4 S. 2 KomHVO NRW beläuft sich gemäß Beschluss der Verbandsversammlung auf 50.000 €. Ab dieser Wertgrenze sind die Investitionsmaßnahmen im Teilfinanzplan einzeln auszuweisen. Die Investitionsnummern stellen die Budgets dar.

Zwischen den Budgets je Investitionsmaßnahme besteht grundsätzlich keine hinterlegte Deckungsfähigkeit, da jede Investitionsmaßnahme als Einzelmaßnahme im Haushaltsplan veranschlagt ist.

Innerhalb eines Budgets (also innerhalb einer Investitionsnummer) gilt der Grundsatz der unechten Deckungsfähigkeit gemäß § 21 Abs. 2 KomHVO NRW. Somit können Mehreinzahlungen bestimmte Ermächtigungen für Auszahlungen erhöhen und Mindereinzahlungen bestimmte Ermächtigungen für Auszahlungen vermindern. Innerhalb eines Budgets können auf Antrag beim Referat 6 Mehreinzahlungen zur Leistung von Mehrauszahlungen des Budgets verwandt werden. Die Entscheidung obliegt letztendlich dem Kämmerer. Die Mehreinzahlungen müssen bereits realisiert bzw. gebucht sein.

Sollten in einem Budget Mindereinzahlungen absehbar sein, so reduzieren sie die Auszahlungsermächtigungen um den entsprechenden Betrag.

Absehbare Mindereinzahlungen sind umgehend dem Referat 6 mitzuteilen.

Die Übertragung von Eigenmitteln von einer Investitionsmaßnahme auf eine andere ist nur auf Antrag im Wege einer überplanmäßigen / außerplanmäßigen Mittelbereitstellung möglich. Weitere Ausführungen hierzu siehe unter Punkt 8.

## 5.8. Überplanmäßige und außerplanmäßige Mittelbereitstellungen

Lässt sich trotz Ausschöpfens aller Einsparungs- und anderweitiger Finanzierungsmöglichkeiten die Überschreitung innerhalb eines Budgets nicht vermeiden, so findet das Verfahren für überplanmäßige und außerplanmäßige Aufwendungen und Auszahlungen gemäß § 83 GO NRW Anwendung.

Über die Leistung von überplanmäßigen bzw. außerplanmäßigen Aufwendungen und Auszahlungen unterhalb von 100.000 € RVR-Eigenanteil entscheidet der Kämmerer. Hierfür ist ein entsprechender Antrag gemäß beiliegendem Vordruck unter Angabe eines Deckungsvorschlages zu stellen. Eine Deckung des Mehrbedarfes ist zunächst innerhalb des Referates, dann innerhalb des Bereiches durch das antragstellende Referat zu suchen. Erst im letzten Schritt erfolgt eine Deckung im Rahmen des Gesamthaushaltes durch Referat 6.

Bei Haushaltsüberschreitungen ab 100.000 € RVR-Eigenanteil entscheidet die Verbandsversammlung. Das budgetverantwortliche Referat erarbeitet in Abstimmung mit dem Referat 6 eine entsprechende Beschlussvorlage.

Über die Leistung von überplanmäßigen bzw. außerplanmäßigen Verpflichtungsermächtigungen unterhalb von 500.000 € entscheidet der Kämmerer. Hierfür ist ein entsprechender Antrag gemäß Vordruck unter Angabe eines Deckungsvorschlages zu stellen. Eine Deckung des

Mehrbedarfes ist zunächst innerhalb des Referates, dann innerhalb des Bereiches durch das antragstellende Referat zu suchen. Erst im letzten Schritt erfolgt eine Deckung im Rahmen des Gesamthaushaltes durch Referat 6.

Bei überplanmäßigen bzw. außerplanmäßigen Verpflichtungsermächtigungen ab 500.000 € entscheidet die Verbandsversammlung. Das budgetverantwortliche Referat erarbeitet in Abstimmung mit dem Referat 6 eine entsprechende Beschlussvorlage.

#### 5.9. Buchhalterische Abwicklung von Fördermitteln und Drittmitteln sowie sonstigen Forderungen

Jedes Referat ist verpflichtet, Forderungen rechtzeitig und vollständig geltend zu machen. Die Forderungsbuchung hat unverzüglich zum Zeitpunkt ihrer Entstehung zu erfolgen. Forderungen entstehen i. d. R. zum Zeitpunkt der Leistungserbringung bzw. der Bescheiderstellung.

Eine herausgehobene Stellung innerhalb der Forderungen nehmen Förder- bzw. Drittmittel im Zusammenhang von Förderprojekten ein:

Für die Abwicklung von zahlreichen Projekten und Maßnahmen erhält der RVR Fördermittel (Land, Bund, EU u. a.) bzw. Drittmittel. Diese dienen der Finanzierung entsprechend eingeplanter Projekte und Maßnahmen. Ein Großteil der Förder- bzw. Drittmittel wird für Investitionsvorhaben eingeworben. Aber auch bei konsumtiven Projekten und Maßnahmen, die über die Ergebnisrechnung abgewickelt werden, sind Förder- bzw. Drittmittel nicht unüblich.

Handelt es sich bei den eingeplanten Projekten bzw. Maßnahmen um konsumtive Sachverhalte, so werden diese über die Kostenstellenbudgets des jeweiligen Referates abgewickelt. Als Aufwendungen werden die Kosten des jeweiligen Projektes / der jeweiligen Maßnahme eingeplant. Als Erträge werden die Förder- bzw. Drittmittel veranschlagt. Der Differenzbetrag stellt den Eigenanteil dar, der durch den RVR zu leisten ist. In der Haushaltsabwicklung ist es erforderlich, dass die zugesagten Förder- bzw. Drittmittel unmittelbar nach Eingang eines Fördermittelbescheides bzw. einer sonstigen rechtlichen Verpflichtung (Vertrag u. a.) eingebucht werden. Zu diesem Zwecke sind die Förderanträge und Fördermittelbescheide sowie sonstige einnahmebegründende Unterlagen unmittelbar nach Eingang in Kopie an das Referat 6 zu schicken. Die entsprechende Forderungsbuchung ist unmittelbar nach Eingang des Förderbescheides bzw. der sonstigen einnahmebegründenden Unterlagen durch das budgetverantwortliche Referat umgehend zu veranlassen.

*Beispiel:*

*Innerhalb der Kostenstelle 04200 sind folgende Ertrags- und Aufwandskonten beplant:*

<i>Sachkonto 414100</i>	<i>Erträge aus Zuweisung vom Land für lfd. Zwecke</i>	<i>-790.000</i>
<i>Sachkonto 442130</i>	<i>Erträge aus der Vermarktung der Ruhr Games</i>	<i>-150.000</i>
<i>Sachkonto 529104</i>	<i>Aufwendungen für Ruhr Games</i>	<i>1.549.000</i>
<i>Eigenanteil</i>		<i>= 609.000</i>

*Der Eigenanteil des RVR an den Ruhr Games beläuft sich laut Haushaltsplanung auf 609.000 €. Ohne Einbuchung der Forderungen kann budgetmäßig lediglich auf die Eigenmittel zurückgegriffen werden.*

Als Zuschuss des Landes NRW werden Fördermittel über 790.000 € erwartet. Unmittelbar nach Eingang des Fördermittelbescheides sind entsprechende Forderungen gegenüber dem Land einzubuchen. Auch die sonstigen Erträge aus der Vermarktung der Ruhr Games sind unmittelbar nach Entstehung einer rechtlichen Position einzubuchen.

Ähnlich verhält es sich bei investiven Projekten bzw. Maßnahmen, die über die jeweiligen I-Aufträge abgewickelt werden. Die beim RVR geführten investiven Budgets beinhalten innerhalb eines Investitionsprojektes Einzahlungen (Fördermittelabrufe) und Auszahlungen (Vermögenszugänge), d. h. der Saldo zwischen Einzahlungen und Auszahlungen eines Projektes (der fremd zu finanzierende Eigenanteil) stellt die verfügbaren investiven Mittel innerhalb eines Haushaltsjahres dar.

Aus diesem Grund ist es auch hier wichtig, dass die Fördermittel frühzeitig verbucht und der investiven Maßnahme „gutgeschrieben“ werden.

*Beispiel:*

*Beispielrechnung für ein Bauprojekt (Kosten 100 T€) mit Förderung (80%):*

<b>Planung HHJ</b>		<b>Ist HHJ</b> (ohne gebuchte Fördermittel)		<b>Abweichung</b>
Einzahlungen	-80.000	Einzahlungen	0	-80.000
Auszahlungen	100.000	Auszahlungen	100.000	0
<b>= Eigenanteil</b>	<b>20.000</b>	<b>= Eigenanteil</b>	<b>100.000</b>	<b>=-80.000</b>

*Im Plan stehen investive Mittel in Höhe von 20.000 € (Eigenanteil) zur Verfügung. Im Ist sind jedoch Auszahlungen in Höhe von 100.000 € gebucht, denen keine Einzahlungen gegenüberstehen. Somit entsteht hier eine Unterdeckung in Höhe von 80.000 €. D. h. innerhalb des Haushaltsjahres können bei fehlender Verbuchung der Fördermittel nur Auszahlungen in Höhe von 20.000 € ausgezahlt werden.*

Um nicht ausreichend zur Verfügung stehende investive Mittel für Unternehmerrechnungen zu vermeiden, ist beim Regionalverband Ruhr zwingend eine Bindung (Buchung) der Fördermittel erforderlich.

Bei der Anordnung von Förder- bzw. Drittmitteln ist besonders darauf zu achten, dass, wenn sich der Förderzeitraum bzw. die Fördermittel über mehrere Jahre erstrecken, die Jahresbeiträge entsprechend abzugrenzen sind. Im Rahmen des Jahresabschlusses erfolgt eine Überprüfung der eingebuchten Forderungen durch das Referat 6.

#### 5.10. Übertragung von Ermächtigungen

Im Rahmen der Haushaltsausführung ist der Grundsatz der Jährlichkeit zu beachten. Die im Haushaltsplan veranschlagten Ermächtigungen für Aufwendungen und Auszahlungen entfallen mit dem Ende des Haushaltsjahres, so dass der RVR aus den betreffenden Haushaltspositionen des Haushaltsplans dann i. d. R. keine Aufwendungen oder Auszahlungen über den Jahreswechsel hinaus mehr entstehen lassen kann.

In begründeten Ausnahmefällen, in denen die Umsetzung von Maßnahmen bis zum Ende des Haushaltsjahres jedoch nicht möglich ist und für deren Fortsetzung im Folgejahr keine oder keine ausreichenden planmäßigen Ermächtigungen vorhanden sind und diese auch nicht mehr

rechtzeitig in den Haushalt eingestellt werden können, können die Ermächtigungen in erforderlicher, jedoch maximal verfügbarer Mittelhöhe in das Folgehaushaltsjahr übertragen werden.

Anträge auf Übertragung von Ermächtigungen sind bis zum 30.11. eines jeden Haushaltsjahres an das Referat 6 zu richten. Im Antrag ist die Notwendigkeit der Übertragung durch eine fachliche Begründung darzustellen (Zweck, Grund und Höhe der Übertragung). Gleichzeitig ist anzugeben, wann die Mittel voraussichtlich zahlungswirksam werden. Die Entscheidung über die Übertragung der Ermächtigungen trifft nach Vorberatung in der Verbandskonferenz der Kämmerer, im Falle seiner Verhinderung der Leiter des Referates 6.

Die übertragenen Ermächtigungen sind im Folgejahr zügig und vorrangig abzuwickeln. Sie gelten grundsätzlich bis zum Ende des Folgehaushaltsjahres. Sollte darüber hinaus in begründeten Einzelfällen eine weitere Übertragung zwingend erforderlich sein, so hat der Kämmerer im Wege des v. g. Verfahrens erneut darüber zu entscheiden.

#### 5.11. Vorläufige Haushaltsführung

Der Haushaltsplan des RVR gilt gemäß § 78 Abs. 4 GO NRW für ein Jahr. § 80 Abs. 5 GO NRW regelt, dass die von der Versammlung beschlossene Haushaltssatzung mit ihren Anlagen der Aufsichtsbehörde anzuzeigen ist. Als Termin für die Vorlage ist der 30.11. vor Beginn des Haushaltsjahres als Sollvorschrift vorgesehen (Grundsatz der Vorherigkeit). Ziel ist es, zu Beginn des Haushaltsjahres eine beschlossene und öffentlich bekannt gegebene Haushaltssatzung zu besitzen, auf deren Basis Erträge/Einzahlungen und Aufwendungen/Auszahlungen bewirtschaftet und Verpflichtungen eingegangen werden können. Dieses Ziel soll in zukünftigen Haushaltsplanverfahren eingehalten werden.

Es lässt sich jedoch nicht immer vermeiden, dass die Haushaltssatzung erst nach Beginn eines Haushaltsjahres öffentlich bekannt gemacht wird.

Da die Aufgaben des RVR auch ohne bestehende Haushaltssatzung erledigt werden müssen, bedarf es als Ersatz für die fehlende Haushaltssatzung Regelungen für die haushaltslose Zeit zwischen dem 01.01. des Jahres und der Veröffentlichung der Haushaltssatzung. Die vorläufige Haushaltsführung wird durch § 82 GO NRW geregelt.

Ist die Haushaltssatzung bei Beginn des Haushaltsjahres noch nicht bekannt gemacht, so darf der RVR ausschließlich

- Aufwendungen entstehen lassen und Auszahlungen leisten, zu denen er rechtlich verpflichtet ist (Gesetz, Vertrag u. a.),
- Aufwendungen entstehen lassen und Auszahlungen leisten, die für die Weiterführung notwendiger Aufgaben unaufschiebbar sind und
- Bauten, Beschaffungen und sonstige Investitionsleistungen, für die im Haushaltsplan des Vorjahres Finanzpositionen oder Verpflichtungsermächtigungen vorgesehen waren, fortsetzen.

Während der haushaltslosen Zeit sind diese Einschränkungen von allen Budgetverantwortlichen restriktiv zu prüfen. Die abschließende Entscheidung über die Zulässigkeit von Maßnahmen trifft der Kämmerer. Im Zuge von Auftragsvergaben während der haushaltslosen Zeit ist auf den Vergabevordrucken anzugeben, welche der o. g. Ausnahmetatbestände vorliegen. Eine Begründung ist notwendig.

#### 5.12. Controlling und Berichtswesen

Die Einhaltung der Budgetansätze ist gemäß § 24 Abs. 1 KomHVO NRW zu überwachen, um wesentliche Abweichungen frühzeitig erkennen und rechtzeitig steuernd eingreifen zu können. Die Überwachungspflicht liegt beim jeweiligen Budgetverantwortlichen.

Korrespondierend zur größeren Bewirtschaftungsfreiheit wird ein unterjähriges, standardisiertes Berichtswesen durch das Referat 6 eingeführt. Näheres regelt die noch zu überarbeitende Dienstanweisung für die Finanzbuchhaltung. Bis dahin werden die Referate durch das Referat 6 zur regelmäßigen Berichterstattung aufgefordert.

Grundsätzlich ist das Referat 6 über absehbare Budgetüberschreitungen und sonstige budgetschädliche Entwicklungen (Mindererträge, Minderauszahlungen u. a.) unverzüglich nach Kenntnisnahme schriftlich zu informieren.

#### 5.13. Fortschreibung des Budgetierungs- und Bewirtschaftungskonzepts

Aufgrund der gewonnenen Erfahrungswerte wird das Budgetierungs- und Bewirtschaftungskonzept jährlich evaluiert und ggf. fortgeschrieben.



**Ergebnisplan**  
**und**  
**Finanzplan**  
**mit Erläuterungen**

<b>Ergebnishaushalt</b>							
Regionalverband Ruhr							
Nr.	Bezeichnung	Ansatz 2020	Ansatz 2021	Ansatz 2022	Plan 2023	Plan 2024	Plan 2025
01	Steuern und ähnliche Abgaben	0	0	0	0	0	0
02	+ Zuwendungen und allgemeine Umlagen	86.237.000	88.826.000	90.069.000	92.645.000	95.723.000	99.610.000
03	+ Sonstige Transfererträge	0	0	0	0	0	0
04	+ Öffentlich-rechtliche Leistungsentgelte	10.000	12.000	12.000	12.000	12.000	12.000
05	+ Privatrechtliche Leistungsentgelte	824.000	917.000	755.000	878.000	730.000	882.000
06	+ Kostenerstattungen und Kostenumlagen	4.223.000	3.987.000	4.070.000	5.603.000	4.038.000	5.582.000
07	+ Sonstige ordentliche Erträge	1.186.000	1.192.000	1.049.000	1.046.000	1.052.000	1.059.000
08	+ Aktivierte Eigenleistung	2.000.000	2.000.000	2.500.000	2.494.000	2.186.000	2.162.000
09	+/-Bestandsveränderungen	0	0	0	0	0	0
<b>10</b>	<b>= Ordentliche Erträge</b>	<b>94.480.000</b>	<b>96.934.000</b>	<b>98.455.000</b>	<b>102.678.000</b>	<b>103.741.000</b>	<b>109.307.000</b>
11	- Personalaufwendungen	-30.647.000	-33.072.000	-34.150.000	-35.608.000	-35.189.000	-34.761.000
12	- Versorgungsaufwendungen	-3.516.000	-3.526.000	-3.956.000	-3.866.000	-3.982.000	-4.303.000
13	- Aufwend. für Sach- und Dienstleistungen	-14.463.000	-12.408.000	-9.186.000	-14.371.000	-9.983.000	-12.952.000
14	- Bilanzielle Abschreibungen	-8.700.000	-9.100.000	-8.069.000	-8.362.000	-9.536.000	-10.621.000
15	- Transferaufwendungen	-30.484.000	-30.421.000	-35.392.000	-33.566.000	-34.211.000	-33.922.000
16	- Sonstige ordentliche Aufwendungen	-16.978.000	-13.965.000	-15.662.000	-12.814.000	-12.181.000	-13.992.000
<b>17</b>	<b>= Ordentliche Aufwendungen</b>	<b>-104.788.000</b>	<b>-102.492.000</b>	<b>-106.415.000</b>	<b>-108.587.000</b>	<b>-105.082.000</b>	<b>-110.551.000</b>
<b>18</b>	<b>= Ordentliches Ergebnis (10+17)</b>	<b>-10.308.000</b>	<b>-5.558.000</b>	<b>-7.960.000</b>	<b>-5.909.000</b>	<b>-1.341.000</b>	<b>-1.244.000</b>
19	+ Finanzerträge	4.467.000	4.788.000	3.027.000	3.027.000	3.027.000	3.027.000
20	- Zinsen und sonstige Finanzaufwendungen	-1.879.000	-2.230.000	-1.415.000	-1.465.000	-1.595.000	-1.715.000
<b>21</b>	<b>= Finanzergebnis (19 + 20)</b>	<b>2.588.000</b>	<b>2.558.000</b>	<b>1.612.000</b>	<b>1.562.000</b>	<b>1.432.000</b>	<b>1.312.000</b>
<b>22</b>	<b>= Ergebnis der lfd. Verwaltungstätigkeit (18+21)</b>	<b>-7.720.000</b>	<b>-3.000.000</b>	<b>-6.348.000</b>	<b>-4.347.000</b>	<b>91.000</b>	<b>68.000</b>
23	+ Außerordentliche Erträge	0	0	1.742.000	83.000	83.000	83.000
24	- Außerordentliche Aufwendungen	0	0	0	0	0	0
<b>25</b>	<b>= Außerordentliches Ergebnis (23 + 24)</b>	<b>0</b>	<b>0</b>	<b>1.742.000</b>	<b>83.000</b>	<b>83.000</b>	<b>83.000</b>
<b>26</b>	<b>= Jahresergebnis (22 + 25)</b>	<b>-7.720.000</b>	<b>-3.000.000</b>	<b>-4.606.000</b>	<b>-4.264.000</b>	<b>174.000</b>	<b>151.000</b>



**Erläuterungen zum Ergebnisplan**

**Die ordentlichen Erträge (einschl. Finanzerträge) belaufen sich auf 103.224.000 €**

davon entfallen auf

**Zuwendungen und allgemeine Umlagen 90.069.000 €**

Verbandsumlage 76.584.000 €

Erträge aus der Auflösung von Sonderposten 4.547.000 €

Zuwendungen/Zuweisungen Dritter für laufende Zwecke (u. a. Zuweisungen für ELP-Projekte, Personal- und Sachmittel der Regionalplanung) 8.938.000 €

**Öffentlich-rechtliche Leistungsentgelte 12.000 €**

**Privatrechtliche Leistungsentgelte 755.000 €**

Vermietung, Verpachtung des allgemeinen Grundvermögens 515.000 €

Erträge aus Verkäufen von Luftbildern, Kartenwerken, Broschüren und anderen Dienstleistungen des RVR 240.000 €

**Kostenerstattungen, Kostenumlagen 4.070.000 €**

Erstattungen von Beteiligungen (von RVR Ruhr Grün für Leistungen des RVR an Ruhr Grün (Overheadkosten)) 2.511.000 €

Erstattungen von verbundenen Unternehmen u. a. 620.000 €

Erstattung von Aufwendungen für die Schlichtungsstelle Bergschäden 204.000 €

Erstattung des Landes für den Regionalrat 212.000 €

Erstattungen von Gemeinden für die Übernahme der Halden von der RAG 229.000 €

Erstattungen vom sonstigen öffentlichen Bereich 154.000 €

sonstige Erstattungen 140.000 €

**Sonstige ordentliche Erträge 1.049.000 €**

Erträge aus der Auflösung von Rückstellungen (insbesondere Personalrückstellungen) 761.000 €

Erträge aus Schadenersatzzahlungen etc. 13.000 €

Erträge aus der Veräußerung von Grundvermögen 275.000 €

**Aktivierte Eigenleistung 2.500.000 €**

**Finanzerträge 3.027.000 €**

**Außerordentliche Erträge 1.742.000 €**

<b>Die ordentlichen Aufwendungen und sonstigen Finanzaufwendungen belaufen sich auf</b>	<b>107.830.000 €</b>
---	----------------------

davon entfallen auf

<b>Personalaufwendungen der Beschäftigten beim RVR</b>	<b>34.150.000 €</b>
--	---------------------

davon

aktive Beschäftigte	32.887.000 €
---------------------	--------------

Beihilfeaufwand	115.000 €
-----------------	-----------

Zuführung Rückstellung aktive Beschäftigte	1.148.000 €
--	-------------

<b>Versorgungsaufwendungen</b>	<b>3.956.000 €</b>
--------------------------------	--------------------

davon

Bezüge Versorgungsempfänger	2.973.000 €
-----------------------------	-------------

Zuführung Ausgleichsverpflichtung gegenüber Ruhr Grün	180.000 €
---	-----------

Beihilfeaufwand	477.000 €
-----------------	-----------

Zuführung Beihilferückstellung Versicherungsempfänger	326.000 €
---	-----------

<b>Aufwendungen für Sach- und Dienstleistungen</b>	<b>9.186.000 €</b>
--	--------------------

Dienstleistungsaufwand für die Abwicklung verschiedener Projekte (z. B. klimametropole RUHR 2022, Kulturprojekte ELP)	4.307.000 €
---	-------------

Dienstleistungsaufwendungen für Erstellung von Publikationen für die Durchführung von Veranstaltungen und mediale Darstellung	337.000 €
---	-----------

Dienstleistungsaufwand für die Aufrechterhaltung des Dienstbetriebes	1.433.000 €
--	-------------

Aufwendungen für die Bewirtschaftung und Unterhaltung der Gebäude und Grundstücke	2.654.000 €
---	-------------

Instandhaltung Infrastruktur der Industriekultur	125.000 €
--	-----------

Aufwendungen für die Schlichtungsstelle Bergschäden	244.000 €
---	-----------

Aufwendungen Pflegemanagement ELP	86.000 €
-----------------------------------	----------

<b>Bilanzielle Abschreibungen</b>	<b>8.069.000 €</b>
-----------------------------------	--------------------

Abschreibungen auf immaterielle Vermögensgegenstände	140.000 €
--	-----------

Abschreibungen auf Wohn-, Geschäfts- und Betriebsgebäude	324.000 €
--	-----------

Abschreibungen auf Bauten auf fremdem Grund und Boden	40.000 €
---	----------

Abschreibungen auf Maschinen, technischen Anlagen, Betriebsvorrichtungen und Fahrzeugen sowie Betriebs- und Geschäftsausstattung	822.000 €
--	-----------

Abschreibungen auf Investitionskostenzuschüsse	1.558.900 €
--	-------------

Abschreibungen auf Aufbauten von Grundstücken	3.200.000 €
---	-------------

Abschreibungen auf Aufbauten im Infrastrukturvermögen	1.800.000 €
---	-------------

Abschreibungen auf Verkehrslenkungsanlagen	184.100 €
--	-----------

<b>Transferaufwendungen</b>	<b>35.392.000 €</b>
Zuweisungen/Zuschüsse an verbundene Unternehmen, Beteiligungen und Sondervermögen	
– Zuschüsse an Freizeitgesellschaften (einschließlich Sonderzuschuss)	2.167.000 €
– Zuschüsse an die Freizeitgesellschaft Metropole Ruhr GmbH	2.261.000 €
– Zuschüsse an Kultur- und Tourismusgesellschaften	1.904.000 €
– Zuschuss an die Manifesta 16 Ruhr gGmbH	10.000 €
– Zuschuss an die Ruhr Tourismus GmbH	5.175.000 €
– Zuschüsse an die IGA 2027 GmbH	1.531.000 €
– Zuschüsse an sonstige Beteiligungen	265.000 €
– Zuschuss an die Business Metropole Ruhr GmbH	3.781.000 €
– Zuschüsse an RVR Ruhr Grün	11.534.000 €
Zuschüsse an Besucherzentrum Zollverein	400.000 €
Zuschüsse an Ankerpunkte Industriekultur	5.600.000 €
Zuschüsse an Umweltpädagogische Stationen	180.000 €
Sonstige Zuschüsse	584.000 €
<b>Sonstige ordentliche Aufwendungen</b>	<b>15.662.000 €</b>
Aufwendungen für EDV und Kommunikation und Personalnebenaufwendungen	2.770.000 €
Beiträge an Versicherungen, Wirtschaftsverbände etc.	461.000 €
Aufwendungen für Öffentlichkeitsarbeit und Medien	588.000 €
Aufwendungen für Fraktionen und Verbandsgremien	2.264.000 €
Aufwendungen für europäische und regionale Netzwerke	173.000 €
Standortmarketingkampagne	3.000.000 €
Planungs-, Entwicklungs- und Pflegeaufwendungen:	
– Regionalentwicklung	366.000 €
– Geoinformationen	669.000 €
– Pflege ELP Parkstationen	25.000 €
– Liegenschaften	162.000 €
– Mobilität	640.000 €
Aufwendungen im Bereich Industriekultur	548.000 €
Instandhaltungsrückstellung Großstandorte	3.900.000 €
Aufwendungen für die RuhrTour	50.000 €
sonstige Aufwendungen	46.000 €
<b>Zinsen und sonstige Finanzaufwendungen</b>	<b>1.415.000 €</b>
Zinsaufwand für Investitionskredite	1.390.000 €
Sonstige Zinszahlungen	25.000 €

<b>Finanzhaushalt</b>								
Regionalverband Ruhr								
Nr.	Bezeichnung	Ansatz 2020	Ansatz 2021	Ansatz 2022	VE	Plan 2023	Plan 2024	Plan 2025
01	Steuern und ähnliche Abgaben	0	0	0	0	0	0	0
02	+ Zuwendungen und allgemeine Umlagen	82.737.000	85.036.000	85.522.000	0	87.691.000	90.276.000	94.751.000
03	+ Sonstige Transfereinzahlungen	0	0	0	0	0	0	0
04	+ Öffentlich-rechtliche Leistungsentgelte	10.000	12.000	12.000	0	12.000	12.000	12.000
05	+ Privatrechtliche Leistungsentgelte	824.000	917.000	755.000	0	878.000	730.000	882.000
06	+ Kostenerstattungen, Kostenumlagen	4.223.000	3.987.000	4.070.000	0	5.603.000	4.038.000	5.582.000
07	+ Sonstige Einzahlungen	16.000	6.000	13.000	0	13.000	13.000	13.000
08	+ Zinsen und sonstige Finanzeinzahlungen	4.467.000	4.788.000	3.027.000	0	3.027.000	3.027.000	3.027.000
<b>09</b>	<b>= Einzahlungen aus lfd. Verw.tätigkeit</b>	<b>92.277.000</b>	<b>94.746.000</b>	<b>93.399.000</b>	<b>0</b>	<b>97.224.000</b>	<b>98.096.000</b>	<b>104.267.000</b>
10	- Personalauszahlungen	-29.593.000	-32.050.000	-33.002.000	0	-34.638.000	-34.441.000	-34.337.000
11	- Versorgungsauszahlungen	-3.336.000	-3.346.000	-3.450.000	0	-3.686.000	-3.802.000	-4.123.000
12	- Auszahl. für Sach- und Dienstleistungen	-14.463.000	-12.408.000	-9.186.000	0	-14.371.000	-9.983.000	-12.952.000
13	- Zinsen und sonstige Finanzauszahlungen	-1.879.000	-2.230.000	-1.415.000	0	-1.465.000	-1.595.000	-1.715.000
14	- Transferauszahlungen	-30.484.000	-30.421.000	-35.392.000	0	-33.566.000	-34.211.000	-33.922.000
15	- Sonstige Auszahlungen	-16.978.000	-13.965.000	-18.034.000	0	-12.814.000	-12.181.000	-13.992.000
<b>16</b>	<b>= Auszahlungen aus lfd. Verw.tätigkeit</b>	<b>-96.733.000</b>	<b>-94.420.000</b>	<b>-100.479.000</b>	<b>0</b>	<b>-100.540.000</b>	<b>-96.213.000</b>	<b>-101.041.000</b>
<b>17</b>	<b>= Saldo aus laufender Verwaltungstätigkeit</b>	<b>-4.456.000</b>	<b>326.000</b>	<b>-7.080.000</b>	<b>0</b>	<b>-3.316.000</b>	<b>1.883.000</b>	<b>3.226.000</b>
18	+ Zuwendungen für Invest.maßnahmen	11.183.000	21.778.000	24.257.000	0	7.301.000	9.410.000	7.059.000
19	+ Einzahlg a.d. Veräußerg v. Sachanlagen	500.000	500.000	500.000	0	500.000	500.000	500.000
20	+ Einzahlg a.d. Veräußerg v. Finanzanl.	0	0	0	0	0	0	0
21	+ Einzahlg a. Beiträgen u.ä. Entgelten	0	0	0	0	0	0	0
22	+ Sonstige Investitionseinzahlungen	0	0	0	0	0	0	0
<b>23</b>	<b>= Einzahlungen aus Investitionstätigkeit</b>	<b>11.683.000</b>	<b>22.278.000</b>	<b>24.757.000</b>	<b>0</b>	<b>7.801.000</b>	<b>9.910.000</b>	<b>7.559.000</b>
24	- Auszahlg. f.d. Erwerb von Grdst. und Gebäuden (Verpflichtungsermächtigungen)	-10.207.000	-4.959.000	-4.670.000	-9.713.000 (-9.713.000)	-3.993.000 (-3.993.000)	-1.920.000 (-1.920.000)	-3.800.000 (-3.800.000)
25	- Auszahlg f. Baumaßnahmen (Verpflichtungsermächtigungen)	-22.032.000	-33.246.000	-46.160.000	-47.128.000 (-47.128.000)	-25.036.000 (-15.970.000)	-28.072.000 (-19.941.000)	-21.195.000 (-11.217.000)
26	- Auszahlg f.d. Erwerb v. bewegl. Anlagevermögen	-1.690.000	-1.425.000	-1.860.000	0	-1.620.000	-1.290.000	-1.050.000
27	- Auszahlg f.d. Erwerb v. Finanzanlagen	0	0	0	0	0	0	0
28	- Auszahlg v. aktivierbaren Zuwendungen	0	0	0	0	0	0	0
29	- Sonstige Investitionsauszahlungen	-1.400.000	-1.400.000	-1.855.000	0	-1.400.000	-1.400.000	-1.400.000
<b>30</b>	<b>= Auszahlungen aus Investitionstätigkeit</b> (Verpflichtungsermächtigungen)	<b>-35.329.000</b>	<b>-41.030.000</b>	<b>-54.545.000</b>	<b>-56.841.000</b> (-56.841.000)	<b>-32.049.000</b> (-19.963.000)	<b>-32.682.000</b> (-21.861.000)	<b>-27.445.000</b> (-15.017.000)
<b>31</b>	<b>= Saldo aus Investitionstätigkeit (23 + 30)</b> (Verpflichtungsermächtigungen)	<b>-23.646.000</b>	<b>-18.752.000</b>	<b>-29.788.000</b>	<b>-56.841.000</b> (-56.841.000)	<b>-24.248.000</b> (-19.963.000)	<b>-22.772.000</b> (-21.861.000)	<b>-19.886.000</b> (-15.017.000)
<b>32</b>	<b>= Finanzmittelüberschuss/- fehlbetrag (17 + 31)</b> (Verpflichtungsermächtigungen)	<b>-28.102.000</b>	<b>-18.426.000</b>	<b>-36.868.000</b>	<b>-56.841.000</b> (-56.841.000)	<b>-27.564.000</b> (-19.963.000)	<b>-20.889.000</b> (-21.861.000)	<b>-16.660.000</b> (-15.017.000)

<b>Finanzhaushalt</b>								
Regionalverband Ruhr								
Nr.	Bezeichnung	Ansatz 2020	Ansatz 2021	Ansatz 2022	VE	Plan 2023	Plan 2024	Plan 2025
33	+ Aufnahme und Rückflüsse von Darlehen	29.246.000	23.172.000	33.298.000	0	29.698.000	24.502.000	24.443.000
34	+ Aufnahme von Krediten zur Liquiditätssicherung	0	0	0	0	2.595.000	4.439.000	966.000
35	- Tilgung und Gewährung von Darlehen	-11.060.000	-9.340.000	-9.231.000	0	-11.542.000	-8.052.000	-8.749.000
36	- Tilgung von Krediten zur Liquiditätssicherung	0	0	0	0	0	0	0
<b>37</b>	<b>= Saldo aus Finanzierungstätigkeit</b>	<b>18.186.000</b>	<b>13.832.000</b>	<b>24.067.000</b>	<b>0</b>	<b>20.751.000</b>	<b>20.889.000</b>	<b>16.660.000</b>
<b>38</b>	<b>= Änder. d. Best. an eig. Finanzmitteln (32 +37)</b> (Verpflichtungsermächtigungen)	<b>-9.916.000</b>	<b>-4.594.000</b>	<b>-12.801.000</b>	<b>-56.841.000</b> (-56.841.000)	<b>-6.813.000</b> (-19.963.000)	<b>0</b> (-21.861.000)	<b>0</b> (-15.017.000)
<b>39</b>	<b>+ Anfangsbestand an Finanzmitteln</b> (Verpflichtungsermächtigungen)	<b>27.124.000</b>	<b>17.208.000</b>	<b>19.614.000</b>	<b>-56.841.000</b> (-56.841.000)	<b>6.813.000</b> (-19.963.000)	<b>0</b> (-21.861.000)	<b>0</b> (-15.017.000)
<b>40</b>	<b>= Liquide Mittel (36..39)</b> (Verpflichtungsermächtigungen)	<b>17.208.000<sup>1</sup></b>	<b>19.614.000<sup>2</sup></b>	<b>6.813.000</b>	<b>-56.841.000</b> (-56.841.000)	<b>0</b> (-19.963.000)	<b>0</b> (-21.861.000)	<b>0</b> (-15.017.000)

<sup>1</sup> Ist zum 31.12.2020

<sup>2</sup> errechneter Bestand auf Basis des Ist zum 31.12.2020 abzügl. Änderung Bestand an eigenen Finanzmitteln aus Finanzplan 2021 zzgl. Aufnahme Investitionskredite über 7,0 Mio. €

**Erläuterungen zum Finanzplan**

<b>Einzahlungen aus laufender Verwaltungstätigkeit</b>	<b><u>93.399.000 €</u></b>
<b>Auszahlungen aus laufender Verwaltungstätigkeit</b>	<b><u>100.479.000 €</u></b>
<b>Einzahlungen aus Investitionstätigkeit</b>	<b><u>25.257.000 €</u></b>
Landeszuweisungen für Investitionen	<b>24.757.000 €</b>
– Förderung zur Realisierung der Projekte im Emscher Landschaftspark	21.062.000 €
– Förderung Infrastrukturmaßnahmen durch RVR Ruhr Grün	80.000 €
– Förderung zur Realisierung der Projekte im Grunderwerb	163.000 €
– Förderung von Maßnahmen im Bereich der Mobilität	2.952.000 €
Einzahlungen aus der Veräußerung von Sachanlagen	<b>500.000 €</b>
– Verkauf von Flächen	500.000 €
<b>Auszahlungen aus Investitionstätigkeit</b>	<b><u>54.545.000 €</u></b>
Auszahlungen für den Erwerb von Grundstücken und Gebäuden	<b>4.670.000 €</b>
Auszahlungen für Infrastrukturmaßnahmen	<b>46.160.000 €</b>
– Realisierung der Projekte im Emscher Landschaftspark	28.909.000 €
– Realisierung der Projekte Industriekultur	110.000 €
– Investiver Zuschuss Ruhr Grün für Infrastrukturmaßnahmen	4.736.000 €
(detaillierte Aufstellung der Einzelmaßnahmen zur Schaffung von Infrastrukturvermögen in den Teilfinanzplänen 090300 – Freiraumentwicklung und Landschaftsbau, 040100 – Kultur, Sport und Industriekultur und 010600 – Finanzmanagement)	
Auszahlungen für sonstige Baumaßnahmen	<b>12.405.000 €</b>
– davon Baumaßnahmen Dienstgebäude	8.025.000 €
(detaillierte Aufstellung der Baumaßnahmen im Teilfinanzplan 011200 – Liegenschaften und Hochbau)	
Baumaßnahmen im Bereich der Mobilität	4.380.000 €
(detaillierte Aufstellung der Baumaßnahmen im Teilfinanzplan 090600 – Mobilität)	

	<b>Haushaltsjahr 2022</b>
Auszahlungen für den Erwerb von immateriellen Vermögensgegenständen und beweglichem Anlagevermögen	<b>1.860.000 €</b>
– Zentrale Beschaffung	1.860.000 €
(detaillierte Aufstellung für den Erwerb der Vermögensgegenstände in dem Teilfinanzplan 011800 – Zentrale Dienste)	
Sonstige Investitionsauszahlungen	<b>1.855.000 €</b>
– Baukostenzuschüsse an die Gesellschaften	1.800.000 €
(detaillierte Aufstellung der Zuschüsse im Teilfinanzplan 010600 – Finanzmanagement)	
sonstige Investitionen	55.000 €
(detaillierte Aufstellung der Zuschüsse im Teilfinanzplan 090300 – Freiraumentwicklung und Landschaftsbau)	
<b>Aufnahme und Rückflüsse von Darlehen</b>	<b><u>33.298.000 €</u></b>
Der Betrag setzt sich zusammen aus:	
Kreditaufnahme im laufenden Haushalt	29.788.000 €
Umschuldungen im laufenden Haushalt	3.510.000 €
<b>Tilgung und Gewährung von Darlehen</b>	<b><u>9.231.000 €</u></b>
Der Betrag setzt sich zusammen aus:	
Tilgung für Kreditmarktdarlehen	5.721.000 €
Umschuldungen 2022	3.510.000 €
<b>Änderung des Bestandes an eigenen Finanzmitteln</b>	<b><u>12.801.000 €</u></b>
Anfangsbestand an Finanzmitteln	19.614.000 €
Die <b>Liquiden Mittel</b> per 31.12.2022 belaufen sich voraussichtlich auf insgesamt	<b><u>6.813.000 €</u></b>





# **Teilergebnispläne und investive Teilfinanzpläne**

## **des Produktbereiches 01 Innere Verwaltung**

### **mit Erläuterungen**

- 0 - Verbandsleitung
- 1 - Strategische Entwicklung und Kommunikation
- 2 - Verbandsgremien
- 3 - Bildung und Soziales
- 5 - Europäische und regionale Netzwerke Ruhr
- 6 - Finanzmanagement
- 7 - Personal
- 13 - Stabsstellen
- 13.2 - Recht
- 14 - Rechnungsprüfung
- 18 - Zentrale Dienste

## Teilergebnishaushalt Produktbereich 01 Innere Verwaltung

Regionalverband Ruhr

Nr.	Bezeichnung	Ansatz 2020	Ansatz 2021	Ansatz 2022	Plan 2023	Plan 2024	Plan 2025
01	Steuern und ähnliche Abgaben	0	0	0	0	0	0
02	+ Zuwendungen und allgemeine Umlagen	-403.000	-406.000	-1.495.000	-1.502.000	-1.506.000	-1.512.000
03	+ Sonstige Transfererträge	0	0	0	0	0	0
04	+ Öffentlich-rechtliche Leistungsentgelte	-10.000	-12.000	-12.000	-12.000	-12.000	-12.000
05	+ Privatrechtliche Leistungsentgelte	-18.000	-13.000	-15.000	-15.000	-15.000	-15.000
06	+ Kostenerstattungen und Kostenumlagen	-3.689.000	-3.684.000	-3.778.000	-3.794.000	-3.773.000	-3.789.000
07	+ Sonstige ordentliche Erträge	-686.000	-692.000	-769.000	-921.000	-927.000	-934.000
08	+ Aktivierte Eigenleistung	0	0	0	0	0	0
09	+/-Bestandsveränderungen	0	0	0	0	0	0
<b>10</b>	<b>= Ordentliche Erträge</b>	<b>-4.806.000</b>	<b>-4.807.000</b>	<b>-6.069.000</b>	<b>-6.244.000</b>	<b>-6.233.000</b>	<b>-6.262.000</b>
11	- Personalaufwendungen	14.026.000	14.527.000	15.146.000	15.357.000	15.180.000	15.169.000
12	- Versorgungsaufwendungen	3.516.000	3.526.000	3.956.000	3.866.000	3.982.000	4.303.000
13	- Aufwend. für Sach- und Dienstleistungen	6.010.000	3.191.000	3.142.000	3.155.000	3.084.000	3.093.000
14	- Bilanzielle Abschreibungen	3.212.000	3.250.000	2.490.900	2.260.000	2.806.000	3.143.000
15	- Transferaufwendungen	22.160.000	22.072.000	28.638.000	26.992.000	27.637.000	27.348.000
16	- Sonstige ordentliche Aufwendungen	10.455.000	7.902.000	9.256.000	6.230.000	6.215.000	7.941.000
<b>17</b>	<b>= Ordentliche Aufwendungen</b>	<b>59.379.000</b>	<b>54.468.000</b>	<b>62.628.900</b>	<b>57.860.000</b>	<b>58.904.000</b>	<b>60.997.000</b>
<b>18</b>	<b>= Ordentliches Ergebnis (10+17)</b>	<b>54.573.000</b>	<b>49.661.000</b>	<b>56.559.900</b>	<b>51.616.000</b>	<b>52.671.000</b>	<b>54.735.000</b>
19	+ Finanzerträge	-4.467.000	-4.788.000	-3.027.000	-3.027.000	-3.027.000	-3.027.000
20	- Zinsen und sonstige Finanzaufwendungen	20.000	20.000	25.000	25.000	25.000	25.000
<b>21</b>	<b>= Finanzergebnis (19 + 20)</b>	<b>-4.447.000</b>	<b>-4.768.000</b>	<b>-3.002.000</b>	<b>-3.002.000</b>	<b>-3.002.000</b>	<b>-3.002.000</b>
<b>22</b>	<b>= Ergebnis der lfd. Verwaltungstätigkeit (18+21)</b>	<b>50.126.000</b>	<b>44.893.000</b>	<b>53.557.900</b>	<b>48.614.000</b>	<b>49.669.000</b>	<b>51.733.000</b>
23	+ Außerordentliche Erträge	0	0	0	0	0	0
24	- Außerordentliche Aufwendungen	0	0	0	0	0	0
<b>25</b>	<b>= Außerordentliches Ergebnis (23 + 24)</b>	<b>0</b>	<b>0</b>	<b>0</b>	<b>0</b>	<b>0</b>	<b>0</b>
<b>26</b>	<b>= Jahresergebnis (22 + 25)</b>	<b>50.126.000</b>	<b>44.893.000</b>	<b>53.557.900</b>	<b>48.614.000</b>	<b>49.669.000</b>	<b>51.733.000</b>

## Teilfinanzhaushalt Produktbereich 01 Innere Verwaltung

Regionalverband Ruhr

Nr.	Bezeichnung	Ansatz 2020	Ansatz 2021	Ansatz 2022	VE	Plan 2023	Plan 2024	Plan 2025
01	Steuern und ähnliche Abgaben	0	0	0	0	0	0	0
02	+ Zuwendungen und allgemeine Umlagen	361.000	365.000	392.000	0	396.000	399.000	402.000
03	+ Sonstige Transfereinzahlungen	0	0	0	0	0	0	0
04	+ Öffentlich-rechtliche Leistungsentgelte	10.000	12.000	12.000	0	12.000	12.000	12.000
05	+ Privatrechtliche Leistungsentgelte	18.000	13.000	15.000	0	15.000	15.000	15.000
06	+ Kostenerstattungen, Kostenumlagen	3.689.000	3.684.000	3.778.000	0	3.794.000	3.773.000	3.789.000
07	+ Sonstige Einzahlungen	16.000	6.000	8.000	0	8.000	8.000	8.000
08	+ Zinsen und sonstige Finanzeinzahlungen	4.467.000	4.788.000	3.027.000	0	3.027.000	3.027.000	3.027.000
<b>09</b>	<b>= Einzahlungen aus lfd. Verw.tätigkeit</b>	<b>8.561.000</b>	<b>8.868.000</b>	<b>7.232.000</b>	<b>0</b>	<b>7.252.000</b>	<b>7.234.000</b>	<b>7.253.000</b>
10	- Personalauszahlungen	-12.972.000	-13.505.000	-13.998.000	0	-14.387.000	-14.432.000	-14.745.000
11	- Versorgungsauszahlungen	-3.336.000	-3.346.000	-3.450.000	0	-3.686.000	-3.802.000	-4.123.000
12	- Auszahl. für Sach- und Dienstleistungen	-6.010.000	-3.191.000	-3.142.000	0	-3.155.000	-3.084.000	-3.093.000
13	- Zinsen und sonstige Finanzauszahlungen	-20.000	-20.000	-25.000	0	-25.000	-25.000	-25.000
14	- Transferauszahlungen	-22.160.000	-22.072.000	-28.638.000	0	-26.992.000	-27.637.000	-27.348.000
15	- Sonstige Auszahlungen	-10.455.000	-7.902.000	-9.256.000	0	-6.230.000	-6.215.000	-7.941.000
<b>16</b>	<b>= Auszahlungen aus lfd. Verw.tätigkeit</b>	<b>-54.953.000</b>	<b>-50.036.000</b>	<b>-58.509.000</b>	<b>0</b>	<b>-54.475.000</b>	<b>-55.195.000</b>	<b>-57.275.000</b>
<b>17</b>	<b>= Saldo aus laufender Verwaltungstätigkeit</b>	<b>-46.392.000</b>	<b>-41.168.000</b>	<b>-51.277.000</b>	<b>0</b>	<b>-47.223.000</b>	<b>-47.961.000</b>	<b>-50.022.000</b>
18	+ Zuwendungen für Invest.maßnahmen	1.756.000	164.000	80.000	0	80.000	80.000	80.000
19	+ Einzahlg a.d. Veräußerg v. Sachanlagen	0	0	0	0	0	0	0
20	+ Einzahlg a.d. Veräußerg v. Finanzanl.	0	0	0	0	0	0	0
21	+ Einzahlg a. Beiträgen u.ä. Entgelten	0	0	0	0	0	0	0
22	+ Sonstige Investitionseinzahlungen	0	0	0	0	0	0	0
<b>23</b>	<b>= Einzahlungen aus Investitionstätigkeit</b>	<b>1.756.000</b>	<b>164.000</b>	<b>80.000</b>	<b>0</b>	<b>80.000</b>	<b>80.000</b>	<b>80.000</b>
24	- Auszahlg. f.d. Erwerb von Grdst. und Gebäuden	0	0	0	0	0	0	0
25	- Auszahlg f. Baumaßnahmen	-5.806.000	-4.118.000	-4.736.000	0	-4.561.000	-4.561.000	-4.561.000
26	- Auszahlg f.d. Erwerb v. bewegl. Anlagevermögen	-1.690.000	-1.425.000	-1.860.000	0	-1.620.000	-1.290.000	-1.050.000
27	- Auszahlg f.d. Erwerb v. Finanzanlagen	0	0	0	0	0	0	0
28	- Auszahlg v. aktivierbaren Zuwendungen	0	0	0	0	0	0	0
29	- Sonstige Investitionsauszahlungen	-1.400.000	-1.400.000	-1.800.000	0	-1.400.000	-1.400.000	-1.400.000
<b>30</b>	<b>= Auszahlungen aus Investitionstätigkeit</b>	<b>-8.896.000</b>	<b>-6.943.000</b>	<b>-8.396.000</b>	<b>0</b>	<b>-7.581.000</b>	<b>-7.251.000</b>	<b>-7.011.000</b>
<b>31</b>	<b>= Saldo aus Investitionstätigkeit (23 + 30)</b>	<b>-7.140.000</b>	<b>-6.779.000</b>	<b>-8.316.000</b>	<b>0</b>	<b>-7.501.000</b>	<b>-7.171.000</b>	<b>-6.931.000</b>
<b>32</b>	<b>= Finanzmittelüberschuss/- fehlbetrag (17 + 31)</b>	<b>-53.532.000</b>	<b>-47.947.000</b>	<b>-59.593.000</b>	<b>0</b>	<b>-54.724.000</b>	<b>-55.132.000</b>	<b>-56.953.000</b>

**Verbandsleitung**

**Regionaldirektorin:** **Frau Geiß-Netthöfel**

**Beigeordneter  
Bereich Wirtschaftsführung:** **Herr Schlüter**  
(allgemeiner Vertreter RDin)

**Bereichsleiter Planung:** **Herr Kuczera**

**Beigeordnete  
Bereich Umwelt:** **Frau Frense**

**Büro RD'in  
Zielsetzungen und Ziele:**

- Weiterführung der internationalen Standortmarketingkampagne, die sich an nationale und internationale Entscheider sowie an High Potentials und Fachkräfte richtet. Ziel ist es, einen Imagewandel der Region herbeizuführen, ihr Ansehen zu stärken und das Vertrauen in die Metropole Ruhr als eine lebenswerte Region mit Substanz und Zukunft in ökonomischen Zusammenhängen zu fördern. So will die Kampagne bei Standort-, Wirtschafts- und Lebensentscheidungen die Präferenz zu Gunsten der Metropole Ruhr entscheidend beeinflussen.
- Im Zusammenhang mit der Standortmarketingkampagne wird ein zusätzlicher Kampagnenstrang zur Darstellung der Wissenschaftsregion Ruhr entwickelt, um die Innovationsfähigkeit der Region im Zusammenhang von Wissenschaft und Wirtschaft darzustellen. Dies wird in partnerschaftlicher Zusammenarbeit mit dem Referat 3 des RVR sowie mit externen Partner aus der Wissenschaft (Universitäten, Hochschulen, Forschungseinrichtungen etc.) betrieben.
- Ausgehend von den Erkenntnissen der vom Büro der Regionaldirektorin in Auftrag gegebenen Studien entwickelt das Büro Vorschläge an die Verbandsleitung zur strategischen und inhaltlichen Weiterentwicklung der Verbandsarbeit. Die Studien liefern somit nicht nur die Untermauerung der Aussagen des Standortmarketings, sondern die Studien eignen sich z. T. für die Identifizierung neuer Aufgaben für den RVR (z. B. Wasserstoff-Ranking > regionale Wasserstoff-Koordinierungsstelle).

## Teilergebnishaushalt Referat 010000 Verbandsleitung

Regionalverband Ruhr

Nr.	Bezeichnung	Ansatz 2020	Ansatz 2021	Ansatz 2022	Plan 2023	Plan 2024	Plan 2025
01	Steuern und ähnliche Abgaben	0	0	0	0	0	0
02	+ Zuwendungen und allgemeine Umlagen	0	0	0	0	0	0
03	+ Sonstige Transfererträge	0	0	0	0	0	0
04	+ Öffentlich-rechtliche Leistungsentgelte	0	0	0	0	0	0
05	+ Privatrechtliche Leistungsentgelte	0	0	0	0	0	0
06	+ Kostenerstattungen und Kostenumlagen	0	0	0	0	0	0
07	+ Sonstige ordentliche Erträge	0	0	0	0	0	0
08	+ Aktivierte Eigenleistung	0	0	0	0	0	0
09	+/-Bestandsveränderungen	0	0	0	0	0	0
<b>10</b>	<b>= Ordentliche Erträge</b>	<b>0</b>	<b>0</b>	<b>0</b>	<b>0</b>	<b>0</b>	<b>0</b>
11	- Personalaufwendungen	1.323.000	1.451.000	1.583.000	1.619.000	1.612.000	1.609.000
12	- Versorgungsaufwendungen	0	0	0	0	0	0
13	- Aufwend. für Sach- und Dienstleistungen	2.470.000	155.000	138.000	96.000	96.000	96.000
14	- Bilanzielle Abschreibungen	0	0	0	0	0	0
15	- Transferaufwendungen	0	0	0	0	0	0
16	- Sonstige ordentliche Aufwendungen	3.005.000	3.005.000	3.005.000	5.000	5.000	5.000
<b>17</b>	<b>= Ordentliche Aufwendungen</b>	<b>6.798.000</b>	<b>4.611.000</b>	<b>4.726.000</b>	<b>1.720.000</b>	<b>1.713.000</b>	<b>1.710.000</b>
<b>18</b>	<b>= Ordentliches Ergebnis (10+17)</b>	<b>6.798.000</b>	<b>4.611.000</b>	<b>4.726.000</b>	<b>1.720.000</b>	<b>1.713.000</b>	<b>1.710.000</b>
19	+ Finanzerträge	0	0	0	0	0	0
20	- Zinsen und sonstige Finanzaufwendungen	0	0	0	0	0	0
<b>21</b>	<b>= Finanzergebnis (19 + 20)</b>	<b>0</b>	<b>0</b>	<b>0</b>	<b>0</b>	<b>0</b>	<b>0</b>
<b>22</b>	<b>= Ergebnis der lfd. Verwaltungstätigkeit (18+21)</b>	<b>6.798.000</b>	<b>4.611.000</b>	<b>4.726.000</b>	<b>1.720.000</b>	<b>1.713.000</b>	<b>1.710.000</b>
23	+ Außerordentliche Erträge	0	0	0	0	0	0
24	- Außerordentliche Aufwendungen	0	0	0	0	0	0
<b>25</b>	<b>= Außerordentliches Ergebnis (23 + 24)</b>	<b>0</b>	<b>0</b>	<b>0</b>	<b>0</b>	<b>0</b>	<b>0</b>
<b>26</b>	<b>= Jahresergebnis (22 + 25)</b>	<b>6.798.000</b>	<b>4.611.000</b>	<b>4.726.000</b>	<b>1.720.000</b>	<b>1.713.000</b>	<b>1.710.000</b>

<b>Budget 0: Verbandsleitung</b>	<b>Haushaltsjahr 2022</b>
----------------------------------	-------------------------------

### Erläuterungen zum Teilergebnisplan

#### Aufwendungen

<b>Personalaufwendungen</b>	<b><u>1.583.000 €</u></b>
<b>Aufwendungen für Sach- und Dienstleistungen</b>	<b><u>138.000 €</u></b>
Kommunikation Wissensmetropole Ruhr	138.000 €
<b>Sonstige ordentliche Aufwendungen</b>	<b><u>3.005.000 €</u></b>
Verfügungsmittel RDin	5.000 €
Aufwendungen für die Standortmarketingkampagne	3.000.000 €
<b>Fehlbetrag</b>	<b>-4.726.000 €</b>

## Teilfinanzhaushalt Referat 010000 Verbandsleitung

Regionalverband Ruhr

Nr.	Bezeichnung	Ansatz 2020	Ansatz 2021	Ansatz 2022	VE	Plan 2023	Plan 2024	Plan 2025
01	Steuern und ähnliche Abgaben	0	0	0	0	0	0	0
02	+ Zuwendungen und allgemeine Umlagen	0	0	0	0	0	0	0
03	+ Sonstige Transfereinzahlungen	0	0	0	0	0	0	0
04	+ Öffentlich-rechtliche Leistungsentgelte	0	0	0	0	0	0	0
05	+ Privatrechtliche Leistungsentgelte	0	0	0	0	0	0	0
06	+ Kostenerstattungen, Kostenumlagen	0	0	0	0	0	0	0
07	+ Sonstige Einzahlungen	0	0	0	0	0	0	0
08	+ Zinsen und sonstige Finanzeinzahlungen	0	0	0	0	0	0	0
<b>09</b>	<b>= Einzahlungen aus lfd. Verw.tätigkeit</b>	<b>0</b>	<b>0</b>	<b>0</b>	<b>0</b>	<b>0</b>	<b>0</b>	<b>0</b>
10	- Personalauszahlungen	-1.323.000	-1.451.000	-1.583.000	0	-1.619.000	-1.612.000	-1.609.000
11	- Versorgungsauszahlungen	0	0	0	0	0	0	0
12	- Auszahl. für Sach- und Dienstleistungen	-2.470.000	-155.000	-138.000	0	-96.000	-96.000	-96.000
13	- Zinsen und sonstige Finanzauszahlungen	0	0	0	0	0	0	0
14	- Transferauszahlungen	0	0	0	0	0	0	0
15	- Sonstige Auszahlungen	-3.005.000	-3.005.000	-3.005.000	0	-5.000	-5.000	-5.000
<b>16</b>	<b>= Auszahlungen aus lfd. Verw.tätigkeit</b>	<b>-6.798.000</b>	<b>-4.611.000</b>	<b>-4.726.000</b>	<b>0</b>	<b>-1.720.000</b>	<b>-1.713.000</b>	<b>-1.710.000</b>
<b>17</b>	<b>= Saldo aus laufender Verwaltungstätigkeit</b>	<b>-6.798.000</b>	<b>-4.611.000</b>	<b>-4.726.000</b>	<b>0</b>	<b>-1.720.000</b>	<b>-1.713.000</b>	<b>-1.710.000</b>
18	+ Zuwendungen für Invest.maßnahmen	0	0	0	0	0	0	0
19	+ Einzahlg a.d. Veräußerg v. Sachanlagen	0	0	0	0	0	0	0
20	+ Einzahlg a.d. Veräußerg v. Finanzanl.	0	0	0	0	0	0	0
21	+ Einzahlg a. Beiträgen u.ä. Entgelten	0	0	0	0	0	0	0
22	+ Sonstige Investitionseinzahlungen	0	0	0	0	0	0	0
<b>23</b>	<b>= Einzahlungen aus Investitionstätigkeit</b>	<b>0</b>	<b>0</b>	<b>0</b>	<b>0</b>	<b>0</b>	<b>0</b>	<b>0</b>
24	- Auszahlg. f.d. Erwerb von Grdst. und Gebäuden	0	0	0	0	0	0	0
25	- Auszahlg f. Baumaßnahmen	0	0	0	0	0	0	0
26	- Auszahlg f.d. Erwerb v. bewegl. Anlagevermögen	0	0	0	0	0	0	0
27	- Auszahlg f.d. Erwerb v. Finanzanlagen	0	0	0	0	0	0	0
28	- Auszahlg v. aktivierbaren Zuwendungen	0	0	0	0	0	0	0
29	- Sonstige Investitionsauszahlungen	0	0	0	0	0	0	0
<b>30</b>	<b>= Auszahlungen aus Investitionstätigkeit</b>	<b>0</b>	<b>0</b>	<b>0</b>	<b>0</b>	<b>0</b>	<b>0</b>	<b>0</b>
<b>31</b>	<b>= Saldo aus Investitionstätigkeit (23 + 30)</b>	<b>0</b>	<b>0</b>	<b>0</b>	<b>0</b>	<b>0</b>	<b>0</b>	<b>0</b>
<b>32</b>	<b>= Finanzmittelüberschuss/- fehlbetrag (17 + 31)</b>	<b>-6.798.000</b>	<b>-4.611.000</b>	<b>-4.726.000</b>	<b>0</b>	<b>-1.720.000</b>	<b>-1.713.000</b>	<b>-1.710.000</b>

<b>Produktbereich 1:</b>	<b>Innere Verwaltung</b>
<b>Produkt / Referat 1:</b>	<b>Strategische Entwicklung und Kommunikation</b>
<b>Fachliche Zuständigkeit:</b>	<b>Herr Raillon</b>

## Inhalte des Produktes

### Beschreibung:

Das Referat 1 "Strategische Entwicklung und Kommunikation" bündelt die Kommunikation des RVR (Medien- und Pressearbeit, Redaktion, Internet und Social Media, Intranet und Gestaltung), leistet (auch im Rahmen von Sonderaufgaben) operative Führungsunterstützung für die Verbandsleitung, realisiert Projekte, beschäftigt sich mit Grundlagenarbeit in den Themenfeldern Landeskunde und Umweltbildung und setzt entsprechende Angebote an der Umweltpädagogischen Station Heidhof (dem regionalen Zentrum für schulische Nachhaltigkeitsbildung des RVR) mit seinem Lehrer\*innenteam um. Referat 1 betreibt unter kulturinfo.ruhr (KIR), flankiert durch entsprechende Printprodukte, das umfassendste Kulturkalenderportal der Metropole Ruhr. Es schafft auf der Basis eines für die unterschiedlichen Anforderungen gezielt flexibel angelegten Rahmen-CD die Voraussetzungen für ein modernes, einprägsames und einheitliches Gesamterscheinungsbild des RVR, seiner Projekte und Leistungen. Referat 1 unterstützt die Standortmarketingkampagne des Wirtschaftsstandortes Metropole Ruhr in Zusammenarbeit mit der Kampagnen-Stabsstelle.

### Team 1-1 Medien, Internet Zielsetzung und Ziele:

- Erstellung und Kommunikation insbesondere von Informationen zu den Produkten und Leistungen des RVR über diverse Informationskanäle (Presse- und Medienarbeit, Webseite, Social Media, IDR, Radiodienst)
- Presseauswertung und Herausgabe des Pressespiegels des RVR
- Betreiben, Pflege und Weiterentwicklung des institutionellen Internetauftritts des RVR (Redaktion, Technik, Funktion) unter [www.rvr.ruhr](http://www.rvr.ruhr) mit dem Ziel, das Onlineangebot auf die Leistungen und Projekte des RVR auf der Basis des Strategiepapiers zu fokussieren und die unterschiedlichen Zielgruppen zu sensibilisieren. Die Belange der Barrierefreiheit werden berücksichtigt; ein Teilbereich in leichter Sprache wird ausgebaut.
- Entwicklung, Beratung und Begleitung von Medien- bzw. Webprojekten (eigene und die anderer Referate sowie deren externer Partner)
- Entwicklung und Begleitung von Social-Media-Projekten für den RVR (Facebook, Twitter, Instagram, Blog, etc.) mit der Produktion von entsprechenden zielgruppen-affinen Inhalten (Videos, Snacks, Bilderstreifen usw.)
- Pflege und Weiterentwicklung des Intranets, Mitwirkung bei der Entwicklung digitaler Workflow-Prozesse (Online-Formulare, Umfragen, Haushaltssteckbriefe usw.) zur Optimierung der internen Kommunikation
- Redaktion und Versand des RVR-Newsletters sowie Beratung und technischer Support beim Aufbau fachspezifischer Newsletter aus den Bereichen



**Team 1-2 Redaktion, Fachinformation****Zielsetzung und Ziele:**

- Realisierung von Publikationen zu allen Themen des RVR und der Metropole Ruhr in redaktioneller Eigenverantwortung, in redaktioneller Partnerschaft mit den Beteiligungsgesellschaften (z. B. mit der RTG beim bundesweit vertriebenen Magazin „Metropole Ruhr“) oder als interner Dienstleister
- Entwicklung von Informationsangeboten zum Thema Ruhrgebiet für den Bildungsbereich (Grundlagenermittlung und spezifische Print-/Online-Publikationen)
- Aktualisierung und Weiterentwicklung des Lern- und Fortbildungsangebotes der Umweltpädagogischen Station Heidhof für die Sekundarstufen I und II (aller relevanten Schulformen einschließlich Berufskolleg) und Etablierung von Unterrichtsangeboten für internationale Förderklassen und inklusiven Unterricht
- Vergrößerung der Reichweite des crossmedial agierenden Kulturkalenders KIR durch den Ausbau seiner Kooperationsstrukturen bei der Datenpräsentation bzw. beim Vertrieb und durch gezielte Werbemaßnahmen

**Team 1-3 Kommunikationsdesign****Zielsetzung und Ziele:**

- Konzeption des Corporate Design für den RVR (einheitliches Erscheinungsbild für Print, Online und Signalisation), Realisierung, Umsetzung und Überprüfung
- Entwicklung, Gestaltung und Herstellung von Designkonstanten (Rahmenlayout, Internet-Styleguide) und aller Kommunikationsmittel für die Öffentlichkeitsarbeit des RVR
- Konzeption, Durchführung und Unterstützung von Außenauftritten im Rahmen der allgemeinen Öffentlichkeitsarbeit; werbliche Unterstützung von Veranstaltungen
- Druckvorstufe und Desktop-Publishing, Digitaldruck und Medienproduktion
- Medienvertrieb (Konzeption, Steuerung, Durchführung) für Produkte der allgemeinen Öffentlichkeitsarbeit

## Teilergebnishaushalt Referat 010100 Strategische Entwicklung und Kommunikation

Regionalverband Ruhr

Nr.	Bezeichnung	Ansatz 2020	Ansatz 2021	Ansatz 2022	Plan 2023	Plan 2024	Plan 2025
01	Steuern und ähnliche Abgaben	0	0	0	0	0	0
02	+ Zuwendungen und allgemeine Umlagen	0	-15.000	0	0	0	0
03	+ Sonstige Transfererträge	0	0	0	0	0	0
04	+ Öffentlich-rechtliche Leistungsentgelte	0	0	0	0	0	0
05	+ Privatrechtliche Leistungsentgelte	0	0	0	0	0	0
06	+ Kostenerstattungen und Kostenumlagen	0	0	0	0	0	0
07	+ Sonstige ordentliche Erträge	0	0	0	0	0	0
08	+ Aktivierte Eigenleistung	0	0	0	0	0	0
09	+/-Bestandsveränderungen	0	0	0	0	0	0
<b>10</b>	<b>= Ordentliche Erträge</b>	<b>0</b>	<b>-15.000</b>	<b>0</b>	<b>0</b>	<b>0</b>	<b>0</b>
11	- Personalaufwendungen	1.979.000	1.954.000	1.980.000	2.029.000	2.077.000	2.129.000
12	- Versorgungsaufwendungen	0	0	0	0	0	0
13	- Aufwend. für Sach- und Dienstleistungen	455.000	460.000	450.000	440.000	440.000	440.000
14	- Bilanzielle Abschreibungen	0	0	0	0	0	0
15	- Transferaufwendungen	0	0	0	0	0	0
16	- Sonstige ordentliche Aufwendungen	376.000	376.000	413.000	414.000	414.000	414.000
<b>17</b>	<b>= Ordentliche Aufwendungen</b>	<b>2.810.000</b>	<b>2.790.000</b>	<b>2.843.000</b>	<b>2.883.000</b>	<b>2.931.000</b>	<b>2.983.000</b>
<b>18</b>	<b>= Ordentliches Ergebnis (10+17)</b>	<b>2.810.000</b>	<b>2.775.000</b>	<b>2.843.000</b>	<b>2.883.000</b>	<b>2.931.000</b>	<b>2.983.000</b>
19	+ Finanzerträge	0	0	0	0	0	0
20	- Zinsen und sonstige Finanzaufwendungen	0	0	0	0	0	0
<b>21</b>	<b>= Finanzergebnis (19 + 20)</b>	<b>0</b>	<b>0</b>	<b>0</b>	<b>0</b>	<b>0</b>	<b>0</b>
<b>22</b>	<b>= Ergebnis der lfd. Verwaltungstätigkeit (18+21)</b>	<b>2.810.000</b>	<b>2.775.000</b>	<b>2.843.000</b>	<b>2.883.000</b>	<b>2.931.000</b>	<b>2.983.000</b>
23	+ Außerordentliche Erträge	0	0	0	0	0	0
24	- Außerordentliche Aufwendungen	0	0	0	0	0	0
<b>25</b>	<b>= Außerordentliches Ergebnis (23 + 24)</b>	<b>0</b>	<b>0</b>	<b>0</b>	<b>0</b>	<b>0</b>	<b>0</b>
<b>26</b>	<b>= Jahresergebnis (22 + 25)</b>	<b>2.810.000</b>	<b>2.775.000</b>	<b>2.843.000</b>	<b>2.883.000</b>	<b>2.931.000</b>	<b>2.983.000</b>

<b>Budget 1: Strategische Entwicklung und Kommunikation</b>	<b>Haushaltsjahr 2022</b>
---	-------------------------------

### Erläuterungen zum Teilergebnisplan

#### Aufwendungen

<b>Personalaufwendungen</b>	<b><u>1.980.000 €</u></b>
<b>Aufwendungen für Sach- und Dienstleistungen</b>	<b><u>450.000 €</u></b>
Aufwendungen Internetauftritt metropol Ruhr, Intranet	120.000 €
Aufwendungen für Publikationen und mediale Darstellung	300.000 €
Aufwendungen für Kulturinformationssystem (KIR)	30.000 €
<b>Sonstige ordentliche Aufwendungen</b>	<b><u>413.000 €</u></b>
Informationsdienst Ruhr (idr), Radiodienst Ruhr sowie Medienauswertungen	55.000 €
Aufwendungen für Öffentlichkeitsarbeit	208.000 €
Sonstige Aufwendungen (Dokumentation, Bildung, Vertrieb)	150.000 €
<b>Fehlbetrag</b>	<b>-2.843.000 €</b>

## Teilfinanzhaushalt Referat 010100 Strategische Entwicklung und Kommunikation

Regionalverband Ruhr

Nr.	Bezeichnung	Ansatz 2020	Ansatz 2021	Ansatz 2022	VE	Plan 2023	Plan 2024	Plan 2025
01	Steuern und ähnliche Abgaben	0	0	0	0	0	0	0
02	+ Zuwendungen und allgemeine Umlagen	0	15.000	0	0	0	0	0
03	+ Sonstige Transfereinzahlungen	0	0	0	0	0	0	0
04	+ Öffentlich-rechtliche Leistungsentgelte	0	0	0	0	0	0	0
05	+ Privatrechtliche Leistungsentgelte	0	0	0	0	0	0	0
06	+ Kostenerstattungen, Kostenumlagen	0	0	0	0	0	0	0
07	+ Sonstige Einzahlungen	0	0	0	0	0	0	0
08	+ Zinsen und sonstige Finanzeinzahlungen	0	0	0	0	0	0	0
<b>09</b>	<b>= Einzahlungen aus lfd. Verw.tätigkeit</b>	<b>0</b>	<b>15.000</b>	<b>0</b>	<b>0</b>	<b>0</b>	<b>0</b>	<b>0</b>
10	- Personalauszahlungen	-1.979.000	-1.954.000	-1.980.000	0	-2.029.000	-2.077.000	-2.129.000
11	- Versorgungsauszahlungen	0	0	0	0	0	0	0
12	- Auszahl. für Sach- und Dienstleistungen	-455.000	-460.000	-450.000	0	-440.000	-440.000	-440.000
13	- Zinsen und sonstige Finanzauszahlungen	0	0	0	0	0	0	0
14	- Transferauszahlungen	0	0	0	0	0	0	0
15	- Sonstige Auszahlungen	-376.000	-376.000	-413.000	0	-414.000	-414.000	-414.000
<b>16</b>	<b>= Auszahlungen aus lfd. Verw.tätigkeit</b>	<b>-2.810.000</b>	<b>-2.790.000</b>	<b>-2.843.000</b>	<b>0</b>	<b>-2.883.000</b>	<b>-2.931.000</b>	<b>-2.983.000</b>
<b>17</b>	<b>= Saldo aus laufender Verwaltungstätigkeit</b>	<b>-2.810.000</b>	<b>-2.775.000</b>	<b>-2.843.000</b>	<b>0</b>	<b>-2.883.000</b>	<b>-2.931.000</b>	<b>-2.983.000</b>
18	+ Zuwendungen für Invest.maßnahmen	0	0	0	0	0	0	0
19	+ Einzahlg a.d. Veräußerg v. Sachanlagen	0	0	0	0	0	0	0
20	+ Einzahlg a.d. Veräußerg v. Finanzanl.	0	0	0	0	0	0	0
21	+ Einzahlg a. Beiträgen u.ä. Entgelten	0	0	0	0	0	0	0
22	+ Sonstige Investitionseinzahlungen	0	0	0	0	0	0	0
<b>23</b>	<b>= Einzahlungen aus Investitionstätigkeit</b>	<b>0</b>	<b>0</b>	<b>0</b>	<b>0</b>	<b>0</b>	<b>0</b>	<b>0</b>
24	- Auszahlg. f.d. Erwerb von Grdst. und Gebäuden	0	0	0	0	0	0	0
25	- Auszahlg f. Baumaßnahmen	0	0	0	0	0	0	0
26	- Auszahlg f.d. Erwerb v. bewegl. Anlagevermögen	0	0	0	0	0	0	0
27	- Auszahlg f.d. Erwerb v. Finanzanlagen	0	0	0	0	0	0	0
28	- Auszahlg v. aktivierbaren Zuwendungen	0	0	0	0	0	0	0
29	- Sonstige Investitionsauszahlungen	0	0	0	0	0	0	0
<b>30</b>	<b>= Auszahlungen aus Investitionstätigkeit</b>	<b>0</b>	<b>0</b>	<b>0</b>	<b>0</b>	<b>0</b>	<b>0</b>	<b>0</b>
<b>31</b>	<b>= Saldo aus Investitionstätigkeit (23 + 30)</b>	<b>0</b>	<b>0</b>	<b>0</b>	<b>0</b>	<b>0</b>	<b>0</b>	<b>0</b>
<b>32</b>	<b>= Finanzmittelüberschuss/- fehlbetrag (17 + 31)</b>	<b>-2.810.000</b>	<b>-2.775.000</b>	<b>-2.843.000</b>	<b>0</b>	<b>-2.883.000</b>	<b>-2.931.000</b>	<b>-2.983.000</b>

<b>Produktbereich 1:</b>	<b>Innere Verwaltung</b>
<b>Produkt / Referat 2:</b>	<b>Verbandsghremien</b>
<b>Fachliche Zuständigkeit:</b>	<b>Frau Dr. Jäger</b>

## **Inhalte des Produktes**

### **Beschreibung:**

Das Referat 2 ist für die allgemeine Verwaltung und juristische Beratung der Gremientätigkeit im RVR verantwortlich. Des Weiteren werden in diesem Referat noch folgende Aufgabengebiete übernommen:

- Geschäftsstelle der Schlichtungsstelle Bergschäden NRW beim RVR (haushaltsneutrale Abwicklung)

### **Team 2-1 Verbandghremien**

#### **Zielsetzung und Ziele:**

- Begleitung und Unterstützung der Verbandghremien sowie Kontaktstelle für Mitgliedskörperschaften und politischen Institutionen inner- und außerhalb des Ruhrgebiets, d. h. im Einzelnen: Verbandsausschuss/Verbandsversammlung und Koordinierung der Fachausschüsse; Optimierung der Zuarbeit für die Verbandghremien durch Erweiterung des EDV-gestützten Gremieninformationssystems -www.ruhrparlament.de-; App-Weiterentwicklung und ständige Optimierung, Betreuung des elektronischen Vorlagenversandes
- Geschäftsstelle der Verbandsversammlung als Regionalrat  
Koordination aller erforderlichen Maßnahmen für die Verbandghremien mit den Bezirksregierungen Arnsberg, Düsseldorf und Münster
- Geschäftsstelle des Vorsitzenden der Verbandsversammlung
- Geschäftsstelle Kommunalrat
- Vorbereitung und Durchführung Direktwahl 2025

## Teilergebnishaushalt Referat 010200 Verbandsgremien

Regionalverband Ruhr

Nr.	Bezeichnung	Ansatz 2020	Ansatz 2021	Ansatz 2022	Plan 2023	Plan 2024	Plan 2025
01	Steuern und ähnliche Abgaben	0	0	0	0	0	0
02	+ Zuwendungen und allgemeine Umlagen	-200.000	-200.000	-160.000	-160.000	-160.000	-160.000
03	+ Sonstige Transfererträge	0	0	0	0	0	0
04	+ Öffentlich-rechtliche Leistungsentgelte	0	0	0	0	0	0
05	+ Privatrechtliche Leistungsentgelte	0	0	0	0	0	0
06	+ Kostenerstattungen und Kostenumlagen	-365.000	-365.000	-416.000	-416.000	-416.000	-416.000
07	+ Sonstige ordentliche Erträge	0	0	0	0	0	0
08	+ Aktivierte Eigenleistung	0	0	0	0	0	0
09	+/-Bestandsveränderungen	0	0	0	0	0	0
<b>10</b>	<b>= Ordentliche Erträge</b>	<b>-565.000</b>	<b>-565.000</b>	<b>-576.000</b>	<b>-576.000</b>	<b>-576.000</b>	<b>-576.000</b>
11	- Personalaufwendungen	798.000	658.000	500.000	513.000	525.000	538.000
12	- Versorgungsaufwendungen	0	0	0	0	0	0
13	- Aufwend. für Sach- und Dienstleistungen	233.000	233.000	244.000	241.000	238.000	235.000
14	- Bilanzielle Abschreibungen	0	0	0	0	0	0
15	- Transferaufwendungen	0	0	0	0	0	0
16	- Sonstige ordentliche Aufwendungen	4.011.000	1.768.000	2.264.000	2.338.000	2.393.000	4.124.000
<b>17</b>	<b>= Ordentliche Aufwendungen</b>	<b>5.042.000</b>	<b>2.659.000</b>	<b>3.008.000</b>	<b>3.092.000</b>	<b>3.156.000</b>	<b>4.897.000</b>
<b>18</b>	<b>= Ordentliches Ergebnis (10+17)</b>	<b>4.477.000</b>	<b>2.094.000</b>	<b>2.432.000</b>	<b>2.516.000</b>	<b>2.580.000</b>	<b>4.321.000</b>
19	+ Finanzerträge	0	0	0	0	0	0
20	- Zinsen und sonstige Finanzaufwendungen	0	0	0	0	0	0
<b>21</b>	<b>= Finanzergebnis (19 + 20)</b>	<b>0</b>	<b>0</b>	<b>0</b>	<b>0</b>	<b>0</b>	<b>0</b>
<b>22</b>	<b>= Ergebnis der lfd. Verwaltungstätigkeit (18+21)</b>	<b>4.477.000</b>	<b>2.094.000</b>	<b>2.432.000</b>	<b>2.516.000</b>	<b>2.580.000</b>	<b>4.321.000</b>
23	+ Außerordentliche Erträge	0	0	0	0	0	0
24	- Außerordentliche Aufwendungen	0	0	0	0	0	0
<b>25</b>	<b>= Außerordentliches Ergebnis (23 + 24)</b>	<b>0</b>	<b>0</b>	<b>0</b>	<b>0</b>	<b>0</b>	<b>0</b>
<b>26</b>	<b>= Jahresergebnis (22 + 25)</b>	<b>4.477.000</b>	<b>2.094.000</b>	<b>2.432.000</b>	<b>2.516.000</b>	<b>2.580.000</b>	<b>4.321.000</b>

<b>Budget 2:   Verbandsgremien</b>	<b>Haushaltsjahr 2022</b>
------------------------------------	-------------------------------

### Erläuterungen zum Teilergebnisplan

#### Erträge

**Zuwendungen und allgemeine Umlagen** **160.000 €**

Zuschuss Schlichtungsstelle Bergschäden NRW 160.000 €

**Kostenerstattungen und Kostenumlagen** **416.000 €**

Erstattungen von privaten Unternehmen (Schlichtungsstelle Bergschäden NRW) 204.000 €

Erstattungen des Landes für den Regionalrat 212.000 €

#### Aufwendungen

**Personalaufwendungen** **500.000 €**

**Aufwendungen für Sach- und Dienstleistungen** **244.000 €**

Aufwendungen Schlichtungsstelle Bergschäden NRW 84.000 €

Aufwendungen Prozesskosten Schlichtungsstelle Bergschäden NRW 160.000 €

**Sonstige ordentliche Aufwendungen** **2.264.000 €**

Kosten für die Mitglieder der Verbandsgremien (Sitzungsgelder u. a.) 880.000 €

Sachzuwendungen an die Fraktionen 1.172.000 €

Fraktionszuwendungen aus Landesmitteln 212.000 €

**Fehlbetrag** **-2.432.000 €**

## Teilfinanzhaushalt Referat 010200 Verbandsgremien

Regionalverband Ruhr

Nr.	Bezeichnung	Ansatz 2020	Ansatz 2021	Ansatz 2022	VE	Plan 2023	Plan 2024	Plan 2025
01	Steuern und ähnliche Abgaben	0	0	0	0	0	0	0
02	+ Zuwendungen und allgemeine Umlagen	200.000	200.000	160.000	0	160.000	160.000	160.000
03	+ Sonstige Transfereinzahlungen	0	0	0	0	0	0	0
04	+ Öffentlich-rechtliche Leistungsentgelte	0	0	0	0	0	0	0
05	+ Privatrechtliche Leistungsentgelte	0	0	0	0	0	0	0
06	+ Kostenerstattungen, Kostenumlagen	365.000	365.000	416.000	0	416.000	416.000	416.000
07	+ Sonstige Einzahlungen	0	0	0	0	0	0	0
08	+ Zinsen und sonstige Finanzeinzahlungen	0	0	0	0	0	0	0
<b>09</b>	<b>= Einzahlungen aus lfd. Verw.tätigkeit</b>	<b>565.000</b>	<b>565.000</b>	<b>576.000</b>	<b>0</b>	<b>576.000</b>	<b>576.000</b>	<b>576.000</b>
10	- Personalauszahlungen	-798.000	-658.000	-500.000	0	-513.000	-525.000	-538.000
11	- Versorgungsauszahlungen	0	0	0	0	0	0	0
12	- Auszahl. für Sach- und Dienstleistungen	-233.000	-233.000	-244.000	0	-241.000	-238.000	-235.000
13	- Zinsen und sonstige Finanzauszahlungen	0	0	0	0	0	0	0
14	- Transferauszahlungen	0	0	0	0	0	0	0
15	- Sonstige Auszahlungen	-4.011.000	-1.768.000	-2.264.000	0	-2.338.000	-2.393.000	-4.124.000
<b>16</b>	<b>= Auszahlungen aus lfd. Verw.tätigkeit</b>	<b>-5.042.000</b>	<b>-2.659.000</b>	<b>-3.008.000</b>	<b>0</b>	<b>-3.092.000</b>	<b>-3.156.000</b>	<b>-4.897.000</b>
<b>17</b>	<b>= Saldo aus laufender Verwaltungstätigkeit</b>	<b>-4.477.000</b>	<b>-2.094.000</b>	<b>-2.432.000</b>	<b>0</b>	<b>-2.516.000</b>	<b>-2.580.000</b>	<b>-4.321.000</b>
18	+ Zuwendungen für Invest.maßnahmen	0	0	0	0	0	0	0
19	+ Einzahlg a.d. Veräußerg v. Sachanlagen	0	0	0	0	0	0	0
20	+ Einzahlg a.d. Veräußerg v. Finanzanl.	0	0	0	0	0	0	0
21	+ Einzahlg a. Beiträgen u.ä. Entgelten	0	0	0	0	0	0	0
22	+ Sonstige Investitionseinzahlungen	0	0	0	0	0	0	0
<b>23</b>	<b>= Einzahlungen aus Investitionstätigkeit</b>	<b>0</b>	<b>0</b>	<b>0</b>	<b>0</b>	<b>0</b>	<b>0</b>	<b>0</b>
24	- Auszahlg. f.d. Erwerb von Grdst. und Gebäuden	0	0	0	0	0	0	0
25	- Auszahlg f. Baumaßnahmen	0	0	0	0	0	0	0
26	- Auszahlg f.d. Erwerb v. bewegl. Anlagevermögen	0	0	0	0	0	0	0
27	- Auszahlg f.d. Erwerb v. Finanzanlagen	0	0	0	0	0	0	0
28	- Auszahlg v. aktivierbaren Zuwendungen	0	0	0	0	0	0	0
29	- Sonstige Investitionsauszahlungen	0	0	0	0	0	0	0
<b>30</b>	<b>= Auszahlungen aus Investitionstätigkeit</b>	<b>0</b>	<b>0</b>	<b>0</b>	<b>0</b>	<b>0</b>	<b>0</b>	<b>0</b>
<b>31</b>	<b>= Saldo aus Investitionstätigkeit (23 + 30)</b>	<b>0</b>	<b>0</b>	<b>0</b>	<b>0</b>	<b>0</b>	<b>0</b>	<b>0</b>
<b>32</b>	<b>= Finanzmittelüberschuss/- fehlbetrag (17 + 31)</b>	<b>-4.477.000</b>	<b>-2.094.000</b>	<b>-2.432.000</b>	<b>0</b>	<b>-2.516.000</b>	<b>-2.580.000</b>	<b>-4.321.000</b>



<b>Produktbereich 1:</b>	<b>Innere Verwaltung</b>
<b>Produkt / Referat 3:</b>	<b>Bildung und Soziales</b>
<b>Fachliche Zuständigkeit:</b>	<b>Frau Horch</b>

## Inhalte des Produktes

### Beschreibung:

Bildung, Wissen und Innovation sind wichtige Rahmenbedingungen einer erfolgreichen regionalen Entwicklung. Sie sollen regional gestärkt und gezielt weiterentwickelt werden. Zentrale Handlungsfelder des Referats 3 sind daher Arbeit, Soziales, Bildung und Wissenschaft.

Ziel im Handlungsfeld Arbeit ist es, auf Basis eines Arbeitsmarkt-Monitorings u. a. einen Überblick über die Beschäftigungssituation, die Qualifikationsstruktur, Wachstums- und Schrumpungsbranchen zu geben. So kann das Fachkräftepotenzial gezielt aktiviert und gesichert werden. Konkrete Maßnahmen werden u. a. im Rahmen der Sozialkonferenz Ruhr und der Arbeitsmarktdialoge entwickelt und verabredet.

Ziel im Handlungsfeld Soziales ist es, Armut und Ungleichheit zu reduzieren. Die Integration in den Arbeitsmarkt ist hierbei ein entscheidender Schlüssel. Daher untersucht das Referat 3 u. a., welche Zugangshürden es zum Arbeitsmarkt gibt, wie sie überwunden werden können und wie Erwerbspersonenpotenzial erschlossen werden kann. Neben der Arbeitsmarktsituation werden auch Aspekte der Chancengerechtigkeit im Bildungssystem, auf dem Wohnungsmarkt und im kommunalen Finanzsystem untersucht und thematisiert. Das Referat kooperiert dabei u. a. mit der G.I.B.

Das Handlungsfeld Bildung spielt bei der Herstellung von Chancengleichheit eine wichtige Rolle. Daher entwickelt das Referat 3 datengestützt und gemeinsam mit den Mitgliedskommunen die regionale Bildungslandschaft. Aus dem regionalen Bildungsmonitoring und der Bildungsberichterstattung werden gemeinsame Handlungsansätze identifiziert und umgesetzt. Als Austausch- und Vernetzungsplattform spielt das Bildungsforum Ruhr eine wichtige Rolle. Der RVR ist zudem Partner der Bildungsinitiative RuhrFutur.

Mit Kooperationspartnern aus Wissenschaft, Wirtschaft und Kommunen arbeitet das Referat an der Frage, wie das regionale Innovationsökosystem gestärkt werden kann mit dem Ziel, hochwertige Arbeitsplätze zu sichern und neue zu schaffen. In Kooperation mit anderen Referaten, dem Kompetenzfeld Metropolenforschung der Universitätsallianz Ruhr und der Staatskanzlei NRW schafft das Referat Transparenz, macht die Wissensmetropole Ruhr sichtbarer und stärkt Kooperationen.

Mit ihrer starken Bildungs- und Hochschullandschaft und vielen ausbildenden Betrieben hat die Metropole Ruhr eine gute Basis zur Sicherung des künftigen Fachkräftepotenzials. Um das Innovationspotenzial zu stärken, baut das Referat 3 gemeinsam mit dem RWI eine regionale Innovationsberichterstattung auf.

Das Referat 3 betreut

- die Bildungsbeigeordnetenkonferenz,
- die Sozialbeigeordnetenkonferenz,
- den Ausschuss Digitalisierung, Bildung und Innovation.

Produkte im Handlungsfeld Bildung, Wissenschaft und Soziales:

- Handlungskonzept Bildungsregion Ruhr
- Bildungsmonitoring Ruhr / Bildungsberichterstattung Ruhr
- Bildungsforum Ruhr
- Bildungsimpulse Ruhr
- Sozialkonferenz Ruhr / Sozialberichterstattung Ruhr
- Initiative Wissensmetropole Ruhr
- Lenkungskreis Wissensmetropole Ruhr
- Metropolitan Innovation Summit (geplant in 2022)
- Nachfolgeformat Wissensgipfel Ruhr
- Dual Career Netzwerk Ruhr

Das Referat 3 bildet regionale Entwicklungen über Zeitreihen und Vergleiche mit anderen Regionen ab und evaluiert relevante Projekte und Prozesse. Es kommuniziert aktuelle Trends per Internet und Publikationen und begründet datengestützt Positionierungen der Region.

- Produkte im Handlungsfeld Regionale Statistik und Umfragen
- Statistik-Portal: Bereitstellung und Visualisierung kontinuierlich aktualisierter Regionaldaten
- Dashboard Regionalstatistik Ruhr
- Evaluation von RVR-Produkten und Produkten der Tochtergesellschaften, z. B. ExtraSchicht, RuhrTopCard, Solarmetropole Ruhr
- Regionalstatistische Analysen und Beratungen
- Kurzberichte als Themenreihen
- Fortlaufendes Bildungsmonitoring in Zusammenarbeit mit RuhrFutur
- Sozialberichterstattung Ruhr
- Mitarbeit bei der Erstellung des Wohnungsmarktberichts Ruhr
- Innovationsberichterstattung Ruhr
- Arbeitsmarktberichterstattung Ruhr
- Statistik-Newsletter
- Statistik-Service
- Weiterentwicklung der fachlichen Öffentlichkeitsarbeit durch u. a. Kleiner Zahlenspiegel, Pressemeldungen, Positionspapiere

## Teilergebnishaushalt Referat 010500 Bildung und Soziales

Regionalverband Ruhr

Nr.	Bezeichnung	Ansatz 2020	Ansatz 2021	Ansatz 2022	Plan 2023	Plan 2024	Plan 2025
01	Steuern und ähnliche Abgaben	0	0	0	0	0	0
02	+ Zuwendungen und allgemeine Umlagen	-10.000	-10.000	0	0	0	0
03	+ Sonstige Transfererträge	0	0	0	0	0	0
04	+ Öffentlich-rechtliche Leistungsentgelte	0	0	0	0	0	0
05	+ Privatrechtliche Leistungsentgelte	0	0	0	0	0	0
06	+ Kostenerstattungen und Kostenumlagen	0	0	0	0	0	0
07	+ Sonstige ordentliche Erträge	-10.000	0	0	0	0	0
08	+ Aktivierte Eigenleistung	0	0	0	0	0	0
09	+/-Bestandsveränderungen	0	0	0	0	0	0
<b>10</b>	<b>= Ordentliche Erträge</b>	<b>-20.000</b>	<b>-10.000</b>	<b>0</b>	<b>0</b>	<b>0</b>	<b>0</b>
11	- Personalaufwendungen	1.085.000	1.104.000	1.069.000	1.119.000	1.029.000	1.053.000
12	- Versorgungsaufwendungen	0	0	0	0	0	0
13	- Aufwend. für Sach- und Dienstleistungen	160.000	160.000	150.000	150.000	150.000	150.000
14	- Bilanzielle Abschreibungen	0	0	0	0	0	0
15	- Transferaufwendungen	0	0	10.000	10.000	10.000	10.000
16	- Sonstige ordentliche Aufwendungen	35.000	35.000	65.000	50.000	35.000	35.000
<b>17</b>	<b>= Ordentliche Aufwendungen</b>	<b>1.280.000</b>	<b>1.299.000</b>	<b>1.294.000</b>	<b>1.329.000</b>	<b>1.224.000</b>	<b>1.248.000</b>
<b>18</b>	<b>= Ordentliches Ergebnis (10+17)</b>	<b>1.260.000</b>	<b>1.289.000</b>	<b>1.294.000</b>	<b>1.329.000</b>	<b>1.224.000</b>	<b>1.248.000</b>
19	+ Finanzerträge	0	0	0	0	0	0
20	- Zinsen und sonstige Finanzaufwendungen	0	0	0	0	0	0
<b>21</b>	<b>= Finanzergebnis (19 + 20)</b>	<b>0</b>	<b>0</b>	<b>0</b>	<b>0</b>	<b>0</b>	<b>0</b>
<b>22</b>	<b>= Ergebnis der lfd. Verwaltungstätigkeit (18+21)</b>	<b>1.260.000</b>	<b>1.289.000</b>	<b>1.294.000</b>	<b>1.329.000</b>	<b>1.224.000</b>	<b>1.248.000</b>
23	+ Außerordentliche Erträge	0	0	0	0	0	0
24	- Außerordentliche Aufwendungen	0	0	0	0	0	0
<b>25</b>	<b>= Außerordentliches Ergebnis (23 + 24)</b>	<b>0</b>	<b>0</b>	<b>0</b>	<b>0</b>	<b>0</b>	<b>0</b>
<b>26</b>	<b>= Jahresergebnis (22 + 25)</b>	<b>1.260.000</b>	<b>1.289.000</b>	<b>1.294.000</b>	<b>1.329.000</b>	<b>1.224.000</b>	<b>1.248.000</b>

### Erläuterungen zum Teilergebnisplan

#### Aufwendungen

<b>Personalaufwendungen</b>	<b><u>1.069.000 €</u></b>
<b>Aufwendungen für Sach- und Dienstleistungen</b>	<b><u>150.000 €</u></b>
Aufwendungen für die Entwicklung der Bildungsregion Ruhr und Wissensmetropole Ruhr	150.000 €
<b>Transferaufwendungen</b>	<b><u>10.000 €</u></b>
Spenden an Vereine	10.000 €
<b>Sonstige ordentliche Aufwendungen</b>	<b><u>65.000 €</u></b>
Aufwendungen für die Erstellung von regionalen Statistiken und Analysen, Raumbbeobachtung sowie Regionalumfragen	65.000 €
<b>Fehlbetrag</b>	<b>-1.294.000 €</b>

## Teilfinanzhaushalt Referat 010500 Bildung und Soziales

Regionalverband Ruhr

Nr.	Bezeichnung	Ansatz 2020	Ansatz 2021	Ansatz 2022	VE	Plan 2023	Plan 2024	Plan 2025
01	Steuern und ähnliche Abgaben	0	0	0	0	0	0	0
02	+ Zuwendungen und allgemeine Umlagen	10.000	10.000	0	0	0	0	0
03	+ Sonstige Transfereinzahlungen	0	0	0	0	0	0	0
04	+ Öffentlich-rechtliche Leistungsentgelte	0	0	0	0	0	0	0
05	+ Privatrechtliche Leistungsentgelte	0	0	0	0	0	0	0
06	+ Kostenerstattungen, Kostenumlagen	0	0	0	0	0	0	0
07	+ Sonstige Einzahlungen	10.000	0	0	0	0	0	0
08	+ Zinsen und sonstige Finanzeinzahlungen	0	0	0	0	0	0	0
<b>09</b>	<b>= Einzahlungen aus lfd. Verw.tätigkeit</b>	<b>20.000</b>	<b>10.000</b>	<b>0</b>	<b>0</b>	<b>0</b>	<b>0</b>	<b>0</b>
10	- Personalauszahlungen	-1.085.000	-1.104.000	-1.069.000	0	-1.119.000	-1.029.000	-1.053.000
11	- Versorgungsauszahlungen	0	0	0	0	0	0	0
12	- Auszahl. für Sach- und Dienstleistungen	-160.000	-160.000	-150.000	0	-150.000	-150.000	-150.000
13	- Zinsen und sonstige Finanzauszahlungen	0	0	0	0	0	0	0
14	- Transferauszahlungen	0	0	-10.000	0	-10.000	-10.000	-10.000
15	- Sonstige Auszahlungen	-35.000	-35.000	-65.000	0	-50.000	-35.000	-35.000
<b>16</b>	<b>= Auszahlungen aus lfd. Verw.tätigkeit</b>	<b>-1.280.000</b>	<b>-1.299.000</b>	<b>-1.294.000</b>	<b>0</b>	<b>-1.329.000</b>	<b>-1.224.000</b>	<b>-1.248.000</b>
<b>17</b>	<b>= Saldo aus laufender Verwaltungstätigkeit</b>	<b>-1.260.000</b>	<b>-1.289.000</b>	<b>-1.294.000</b>	<b>0</b>	<b>-1.329.000</b>	<b>-1.224.000</b>	<b>-1.248.000</b>
18	+ Zuwendungen für Invest.maßnahmen	0	0	0	0	0	0	0
19	+ Einzahlg a.d. Veräußerg v. Sachanlagen	0	0	0	0	0	0	0
20	+ Einzahlg a.d. Veräußerg v. Finanzanl.	0	0	0	0	0	0	0
21	+ Einzahlg a. Beiträgen u.ä. Entgelten	0	0	0	0	0	0	0
22	+ Sonstige Investitionseinzahlungen	0	0	0	0	0	0	0
<b>23</b>	<b>= Einzahlungen aus Investitionstätigkeit</b>	<b>0</b>	<b>0</b>	<b>0</b>	<b>0</b>	<b>0</b>	<b>0</b>	<b>0</b>
24	- Auszahlg. f.d. Erwerb von Grdst. und Gebäuden	0	0	0	0	0	0	0
25	- Auszahlg f. Baumaßnahmen	0	0	0	0	0	0	0
26	- Auszahlg f.d. Erwerb v. bewegl. Anlagevermögen	0	0	0	0	0	0	0
27	- Auszahlg f.d. Erwerb v. Finanzanlagen	0	0	0	0	0	0	0
28	- Auszahlg v. aktivierbaren Zuwendungen	0	0	0	0	0	0	0
29	- Sonstige Investitionsauszahlungen	0	0	0	0	0	0	0
<b>30</b>	<b>= Auszahlungen aus Investitionstätigkeit</b>	<b>0</b>	<b>0</b>	<b>0</b>	<b>0</b>	<b>0</b>	<b>0</b>	<b>0</b>
<b>31</b>	<b>= Saldo aus Investitionstätigkeit (23 + 30)</b>	<b>0</b>	<b>0</b>	<b>0</b>	<b>0</b>	<b>0</b>	<b>0</b>	<b>0</b>
<b>32</b>	<b>= Finanzmittelüberschuss/- fehlbetrag (17 + 31)</b>	<b>-1.260.000</b>	<b>-1.289.000</b>	<b>-1.294.000</b>	<b>0</b>	<b>-1.329.000</b>	<b>-1.224.000</b>	<b>-1.248.000</b>

<b>Produktbereich 1:</b>	<b>Innere Verwaltung</b>
<b>Produkt / Referat 5:</b>	<b>Europäische und regionale Netzwerke Ruhr</b>
<b>Fachliche Zuständigkeit:</b>	<b>Frau Höber</b>

## Inhalte des Produktes

### Beschreibung

Referat 5 versteht sich als Partner und Dienstleister an der Seite der Kommunen und Kreise und organisiert in partnerschaftlicher Zusammenarbeit

- die Abstimmung regionaler Vorhaben im Arbeitskreis der EU-Beauftragten der Metropole Ruhr,
- die Vorbereitung und Adressierung regionaler Positionierungen,
- die Erweiterung und Digitalisierung der Dienstleistungs- und Serviceangebote für kommunale und regionale Partner\*innen (z. B. Förderleitfaden 2021+, Informationsveranstaltungen und Handreichungen)

Referat 5 nimmt in seinem Aufgabenbereich eine initiiierende, koordinierende und bündelnde Funktion wahr. Zu Erreichung der Ziele haben Netzwerkaktivitäten sowohl auf europäischer als auch auf bundes-, landesweiter und regionaler Ebene eine hohe Bedeutung.

### Zielsetzung und Ziele

Über sein Europareferat initiiert und bündelt der RVR Aktivitäten mit dem Ziel

- das vielseitige Engagement für Europa in der Metropole Ruhr zu fördern,
- die Metropole Ruhr in Europa zu positionieren und ihre Sichtbarkeit zu erhöhen,
- im europäischen Austausch neue Impulse für die regionale Entwicklung zu ermöglichen,
- auf die Ausgestaltung von EU-Strukturfonds und EU-Förderprogrammen Einfluss zu nehmen,
- die Voraussetzungen für das Einwerben von europäischen Fördermitteln für die Kommunen, für die Kreise und die Region zu verbessern,
- die Kommunen und Kreise sowie die Fachreferate und Gremien des RVR bei ihren Europaaktivitäten und europäischen Initiativen zu unterstützen.

Mit dem Jahr 2022 werden die ersten Förderprogramme und -aufrufe der neuen EU-Förderperiode 2021-2027 wirksam. Um die Voraussetzungen für erfolgreiche Beteiligung an Förderaufrufen auf kommunaler und regionaler Ebene weiter zu verbessern, wird das Informations- und Serviceangebot des RVR zur europäischen Strukturförderung für die Kommunen und Kreise in der Metropole Ruhr weiter ausgebaut.

Der RVR setzt sich auch auf Bundes- und Landesebene für eine passgenaue Ausgestaltung der Förderinstrumente und -richtlinien ein. Über das Referat wird deshalb im Jahr 2022 der Berlin-Ruhr-Dialog des Kommunalrats und der Regionaldirektorin mit Vertreter\*innen der neuen Bundesregierung vorbereitet.

Parallel soll die Sichtbarkeit der Metropole Ruhr in Europa erhöht und der Einfluss auf laufende und künftige strukturpolitische Programme verstärkt werden. Das Europareferat engagiert sich für eine intensivere Zusammenarbeit mit den europäischen Einrichtungen in Brüssel. Wesentliche Aktivitäten betreffen die Vorbereitung und Durchführung des EU-Ruhr-Dialogs 2022 sowie die Schaffung weiterer Anlässe für eine Präsenz und Interessenvertretung in Brüssel.

Neben dem Austausch mit europäischen Akteuren auf den Ebenen des Landes NRW, des Bundes sowie der EU soll insbesondere auch die Mitarbeit in europäischen Netzwerken (z. B. Coal regions) und internationalen Kooperationen (z.B. GZM) intensiviert werden.

Innerhalb der Region unterstützt das Referat die Europaarbeit der Kommunen mit dem Anliegen, die europäische Integration und den europäischen Gedanken in der Metropole Ruhr zu stärken.

Nach außen soll das Engagement für Europa als Teil der europäischen Metropole Ruhr stärker bekannt gemacht werden. Das Europaportal [www.europa.ruhr](http://www.europa.ruhr) wird deshalb auch im Sinne einer „Visitenkarte“ der europäischen Metropole Ruhr weiter ausgebaut.

Wesentliche Vorarbeiten für die weitere Profilierung der europäischen Metropole Ruhr bestehen in der Aufbereitung modellhafter Projekte für den europäischen Austausch und die Vernetzung (z. B. Bergbauflächenvereinbarung) sowie in der Unterstützung der Kommunen und Kreise bei der Europakommunikation, z. B. durch die Aufbereitung und Präsentation EU-geförderter Projekte sowie begleitenden Aktivitäten zur Europawoche.

### **Einbindung in das Strategie- und Zielkonzept des RVR**

Alle Aktivitäten von Referat 5 sind darauf ausgerichtet, das Image der europäischen Metropole Ruhr zu stärken und die Voraussetzungen für die erfolgreiche Entwicklung des Wirtschaftsstandortes Ruhr insbesondere durch eine aktive Beteiligung an den EU-Strukturprogrammen weiter zu verbessern. Die Projekte von Referat 5 zahlen damit vor allem auf das Strategiefeld Wirtschaft ein. Darüber hinaus hat die europäische Metropole Ruhr mit ihren vielfältigen Themenfeldern als Verbund- bzw. Querschnittsthema für die RVR-Strategie Relevanz.

## Teilergebnishaushalt Referat 011700 Europäische und regionale Netzwerke Ruhr

Regionalverband Ruhr

Nr.	Bezeichnung	Ansatz 2020	Ansatz 2021	Ansatz 2022	Plan 2023	Plan 2024	Plan 2025
01	Steuern und ähnliche Abgaben	0	0	0	0	0	0
02	+ Zuwendungen und allgemeine Umlagen	-1.000	-1.000	-1.000	-1.000	-1.000	-1.000
03	+ Sonstige Transfererträge	0	0	0	0	0	0
04	+ Öffentlich-rechtliche Leistungsentgelte	0	0	0	0	0	0
05	+ Privatrechtliche Leistungsentgelte	0	0	0	0	0	0
06	+ Kostenerstattungen und Kostenumlagen	0	0	0	0	0	0
07	+ Sonstige ordentliche Erträge	0	0	0	0	0	0
08	+ Aktivierte Eigenleistung	0	0	0	0	0	0
09	+/-Bestandsveränderungen	0	0	0	0	0	0
<b>10</b>	<b>= Ordentliche Erträge</b>	<b>-1.000</b>	<b>-1.000</b>	<b>-1.000</b>	<b>-1.000</b>	<b>-1.000</b>	<b>-1.000</b>
11	- Personalaufwendungen	554.000	567.000	533.000	546.000	560.000	575.000
12	- Versorgungsaufwendungen	0	0	0	0	0	0
13	- Aufwend. für Sach- und Dienstleistungen	0	0	0	0	0	0
14	- Bilanzielle Abschreibungen	0	0	0	0	0	0
15	- Transferaufwendungen	0	0	0	0	0	0
16	- Sonstige ordentliche Aufwendungen	130.000	130.000	173.000	167.000	177.000	202.000
<b>17</b>	<b>= Ordentliche Aufwendungen</b>	<b>684.000</b>	<b>697.000</b>	<b>706.000</b>	<b>713.000</b>	<b>737.000</b>	<b>777.000</b>
<b>18</b>	<b>= Ordentliches Ergebnis (10+17)</b>	<b>683.000</b>	<b>696.000</b>	<b>705.000</b>	<b>712.000</b>	<b>736.000</b>	<b>776.000</b>
19	+ Finanzerträge	0	0	0	0	0	0
20	- Zinsen und sonstige Finanzaufwendungen	0	0	0	0	0	0
<b>21</b>	<b>= Finanzergebnis (19 + 20)</b>	<b>0</b>	<b>0</b>	<b>0</b>	<b>0</b>	<b>0</b>	<b>0</b>
<b>22</b>	<b>= Ergebnis der lfd. Verwaltungstätigkeit (18+21)</b>	<b>683.000</b>	<b>696.000</b>	<b>705.000</b>	<b>712.000</b>	<b>736.000</b>	<b>776.000</b>
23	+ Außerordentliche Erträge	0	0	0	0	0	0
24	- Außerordentliche Aufwendungen	0	0	0	0	0	0
<b>25</b>	<b>= Außerordentliches Ergebnis (23 + 24)</b>	<b>0</b>	<b>0</b>	<b>0</b>	<b>0</b>	<b>0</b>	<b>0</b>
<b>26</b>	<b>= Jahresergebnis (22 + 25)</b>	<b>683.000</b>	<b>696.000</b>	<b>705.000</b>	<b>712.000</b>	<b>736.000</b>	<b>776.000</b>



<b>Budget 5: Europäische und regionale Netzwerke Ruhr</b>	<b>Haushaltsjahr 2022</b>
---	-------------------------------

### Erläuterungen zum Teilergebnisplan

#### Erträge

**Zuwendungen und allgemeine Umlagen** **1.000 €**

Zuweisung Dritter für laufende Zwecke (Projekt „welcome.ruhr“) 1.000 €

#### Aufwendungen

**Personalaufwendungen** **533.000 €**

**Sonstige ordentliche Aufwendungen** **173.000 €**

Aufwendungen für Europäische und Regionale Netzwerke Ruhr  
(u. a. Projekt „welcome.ruhr“) 173.000 €

**Fehlbetrag** **-705.000 €**

## Teilfinanzhaushalt Referat 011700 Europäische und regionale Netzwerke Ruhr

Regionalverband Ruhr

Nr.	Bezeichnung	Ansatz 2020	Ansatz 2021	Ansatz 2022	VE	Plan 2023	Plan 2024	Plan 2025
01	Steuern und ähnliche Abgaben	0	0	0	0	0	0	0
02	+ Zuwendungen und allgemeine Umlagen	1.000	1.000	1.000	0	1.000	1.000	1.000
03	+ Sonstige Transfereinzahlungen	0	0	0	0	0	0	0
04	+ Öffentlich-rechtliche Leistungsentgelte	0	0	0	0	0	0	0
05	+ Privatrechtliche Leistungsentgelte	0	0	0	0	0	0	0
06	+ Kostenerstattungen, Kostenumlagen	0	0	0	0	0	0	0
07	+ Sonstige Einzahlungen	0	0	0	0	0	0	0
08	+ Zinsen und sonstige Finanzeinzahlungen	0	0	0	0	0	0	0
<b>09</b>	<b>= Einzahlungen aus lfd. Verw.tätigkeit</b>	<b>1.000</b>	<b>1.000</b>	<b>1.000</b>	<b>0</b>	<b>1.000</b>	<b>1.000</b>	<b>1.000</b>
10	- Personalauszahlungen	-554.000	-567.000	-533.000	0	-546.000	-560.000	-575.000
11	- Versorgungsauszahlungen	0	0	0	0	0	0	0
12	- Auszahl. für Sach- und Dienstleistungen	0	0	0	0	0	0	0
13	- Zinsen und sonstige Finanzauszahlungen	0	0	0	0	0	0	0
14	- Transferauszahlungen	0	0	0	0	0	0	0
15	- Sonstige Auszahlungen	-130.000	-130.000	-173.000	0	-167.000	-177.000	-202.000
<b>16</b>	<b>= Auszahlungen aus lfd. Verw.tätigkeit</b>	<b>-684.000</b>	<b>-697.000</b>	<b>-706.000</b>	<b>0</b>	<b>-713.000</b>	<b>-737.000</b>	<b>-777.000</b>
<b>17</b>	<b>= Saldo aus laufender Verwaltungstätigkeit</b>	<b>-683.000</b>	<b>-696.000</b>	<b>-705.000</b>	<b>0</b>	<b>-712.000</b>	<b>-736.000</b>	<b>-776.000</b>
18	+ Zuwendungen für Invest.maßnahmen	0	0	0	0	0	0	0
19	+ Einzahlg a.d. Veräußerg v. Sachanlagen	0	0	0	0	0	0	0
20	+ Einzahlg a.d. Veräußerg v. Finanzanl.	0	0	0	0	0	0	0
21	+ Einzahlg a. Beiträgen u.ä. Entgelten	0	0	0	0	0	0	0
22	+ Sonstige Investitionseinzahlungen	0	0	0	0	0	0	0
<b>23</b>	<b>= Einzahlungen aus Investitionstätigkeit</b>	<b>0</b>	<b>0</b>	<b>0</b>	<b>0</b>	<b>0</b>	<b>0</b>	<b>0</b>
24	- Auszahlg. f.d. Erwerb von Grdst. und Gebäuden	0	0	0	0	0	0	0
25	- Auszahlg f. Baumaßnahmen	0	0	0	0	0	0	0
26	- Auszahlg f.d. Erwerb v. bewegl. Anlagevermögen	0	0	0	0	0	0	0
27	- Auszahlg f.d. Erwerb v. Finanzanlagen	0	0	0	0	0	0	0
28	- Auszahlg v. aktivierbaren Zuwendungen	0	0	0	0	0	0	0
29	- Sonstige Investitionsauszahlungen	0	0	0	0	0	0	0
<b>30</b>	<b>= Auszahlungen aus Investitionstätigkeit</b>	<b>0</b>	<b>0</b>	<b>0</b>	<b>0</b>	<b>0</b>	<b>0</b>	<b>0</b>
<b>31</b>	<b>= Saldo aus Investitionstätigkeit (23 + 30)</b>	<b>0</b>	<b>0</b>	<b>0</b>	<b>0</b>	<b>0</b>	<b>0</b>	<b>0</b>
<b>32</b>	<b>= Finanzmittelüberschuss/- fehlbetrag (17 + 31)</b>	<b>-683.000</b>	<b>-696.000</b>	<b>-705.000</b>	<b>0</b>	<b>-712.000</b>	<b>-736.000</b>	<b>-776.000</b>

<b>Produktbereich 1:</b>	<b>Innere Verwaltung</b>
<b>Produkt / Referat 6:</b>	<b>Finanzmanagement</b>
<b>Fachliche Zuständigkeit:</b>	<b>Herr Holtmann</b>

## Inhalte des Produktes

### Beschreibung:

Das Referat 6 ist für die vollständige Abwicklung der Haushaltsbewirtschaftung, der Finanzbuchhaltung einschließlich der Zahlungsabwicklung, der Erstellung der Jahresabschlüsse und Gesamtabchlüsse des RVR verantwortlich. Es steuert und berät die RVR-Beteiligungsgesellschaften und begleitet die Arbeit des RVR aus betriebswirtschaftlicher Sicht. Zusätzlich ist das Referat 6 zuständig für die Beratung in und Bearbeitung von steuerlichen sowie beihilferechtlichen Angelegenheiten.

### Team 6-1 Geschäftsbuchhaltung und Zahlungsverkehr

Das Team 6-1 nimmt im Wesentlichen folgende Aufgaben wahr:

#### Geschäftsbuchhaltung

- Haushaltsplanung und -überwachung, insbesondere
  - Aufstellung und Abwicklung der Haushalte sowie haushalterische Umsetzung des Strategiekonzepts; Aufbau und Evaluierung eines projektorientierten Haushaltes
  - Unterstützung der Referate bei der Abwicklung des budgetierten Haushalts
  - Unterstützung der Referate bei der Erstellung von Beschlussvorlagen
  - Unterjähriges Berichtswesen
- Finanzbuchhaltung, insbesondere
  - zentrale Geschäftsbuchhaltung für den RVR
  - Administration der Finanzbuchhaltungssoftware
  - User-Support bei Problemen im Zusammenhang mit der Bedienung der Finanzbuchhaltungssoftware
- NKF-Jahresabschlüsse
- NKF-Gesamtabchlüsse
- Steuerwesen und Betriebswirtschaft, insbesondere
  - Abwicklung sämtlicher Betriebe gewerblicher Art (BgA) beim RVR
  - Begleitung der steuerlichen Außenprüfungen der Finanzverwaltung

#### Zahlungsverkehr

- Zahlungsverkehr, insbesondere
  - Abwicklung des Zahlungsverkehrs für den RVR sowie der eigenbetriebsähnlichen Einrichtung RVR Ruhr Grün
  - Prüfung, Auswertung und Buchung der Kontoauszüge für den RVR, der eigenbetriebsähnlichen Einrichtungen RVR Ruhr Grün
  - Abwicklung der Gehaltsauszahlungen sowie gesetzlicher SV-Beiträgen
  - Abstimmung der ungeklärten Ein- und Auszahlungen
  - Betreuung und buchhalterische Erfassung der Geldannahmestellen/Handvorschusskassen
  - Erstellung der Tagesabschlüsse
- Mahnwesen, insbesondere
  - Optimierung des Mahnwesens durch automatisierte Mahnläufe und ggf. Weitergabe an ein Inkassobüro
  - Stundung und Niederschlagung

- Liquiditätssicherung, insbesondere
  - Aufbau und Optimierung der rollierenden Liquiditätsplanung
  - Kredit- und Liquiditätsmanagement
  - laufende Ermittlung und Überwachung der Liquiditätsdeckung der eigenbetriebsähnlichen Einrichtungen RVR Ruhr Grün
- Verwaltung des Verwahrgelasses

### **Team 6-3 Controlling, Beteiligungssteuerung**

Das Team 6-3 nimmt im Wesentlichen folgende Aufgaben wahr:

- a) Beteiligungsverwaltung
  - Verwaltung der vom RVR gehaltenen Beteiligungen und Führung der Beteiligungsakten
  - Erarbeitung von Richtlinien/Handbüchern und Grundsätzen
  - Koordination und Überwachung der sich für den RVR ergebenden Pflichten und Rechte aus den Gesetzen, den Gesellschaftsverträgen und Satzungen, den Geschäftsordnungen und diesem Kodex
  - Beschlusskontrolle im Hinblick auf Gremienbeschlüsse der Gesellschaften, der RVR-Fachausschüsse sowie der RVR-Verbandsversammlung
  - Satzungs- und Vertragsangelegenheiten
  - Überwachung der Besetzung von Gesellschaftsgremien
  - Erstellung des Beteiligungsberichtes
- b) Mandatsträgerbetreuung
  - Betreuung, Unterstützung und Beratung der Vertreter\*innen des RVR in den Organen der Unternehmen Wahrnehmung einer Gasthörerschaft in den Aufsichtsgremien der Beteiligungen
  - Mandatsträgerschulungen
- c) Beteiligungssteuerung
  - Vorbereitung von Gründungen, Umgründungen und Ausgründungen
  - Vorbereitung der Veräußerung von Geschäftsanteilen bzw. Unternehmen und Auflösung in Abstimmung mit der für den RVR zuständigen Aufsichtsbehörde
  - Einholung der kommunalaufsichtsrechtlichen Genehmigungen gemäß § 115 GO NRW sowie Einforderung notarieller Beurkundungen von Gesellschaftsverträgen Steuerung der Beteiligungen zur Erreichung der strategischen und finanziellen Ziele des RVR durch Vertretung der Gesellschafterinteressen des RVR
  - Vorbereitung von Verbandsversammlungsbeschlüssen, die der RVR - in seiner Eigenschaft als Gesellschafter - zu fassen hat
- d) Beteiligungscontrolling
  - Durchführung des regelmäßigen Beteiligungscontrollings nach einem einheitlichen vom RVR vorgegebenem Schema für ausgewählte Beteiligungen
  - Auswertung von Wirtschaftsplänen und Jahresabschlüssen
- e) Sonstige Aufgaben
  - Organisation und Betreuung des Ausschusses für Wirtschaft und Beteiligungen
  - Begleitung des Arbeitskreises Bäder der Metropole Ruhr
  - Beratung in und Bearbeitung von steuerrechtlichen sowie beihilferechtlichen Angelegenheiten des Verbandes

## Teilergebnishaushalt Referat 010600 Finanzmanagement

Regionalverband Ruhr

Nr.	Bezeichnung	Ansatz 2020	Ansatz 2021	Ansatz 2022	Plan 2023	Plan 2024	Plan 2025
01	Steuern und ähnliche Abgaben	0	0	0	0	0	0
02	+ Zuwendungen und allgemeine Umlagen	-37.000	-36.000	-1.083.000	-1.086.000	-1.089.000	-1.092.000
03	+ Sonstige Transfererträge	0	0	0	0	0	0
04	+ Öffentlich-rechtliche Leistungsentgelte	0	0	0	0	0	0
05	+ Privatrechtliche Leistungsentgelte	0	0	0	0	0	0
06	+ Kostenerstattungen und Kostenumlagen	-2.601.000	-2.601.000	-2.602.000	-2.602.000	-2.602.000	-2.602.000
07	+ Sonstige ordentliche Erträge	0	0	-2.000	-2.000	-2.000	-2.000
08	+ Aktivierte Eigenleistung	0	0	0	0	0	0
09	+/-Bestandsveränderungen	0	0	0	0	0	0
<b>10</b>	<b>= Ordentliche Erträge</b>	<b>-2.638.000</b>	<b>-2.637.000</b>	<b>-3.687.000</b>	<b>-3.690.000</b>	<b>-3.693.000</b>	<b>-3.696.000</b>
11	- Personalaufwendungen	1.415.000	1.471.000	1.569.000	1.608.000	1.648.000	1.690.000
12	- Versorgungsaufwendungen	0	0	0	0	0	0
13	- Aufwend. für Sach- und Dienstleistungen	0	0	0	0	0	0
14	- Bilanzielle Abschreibungen	2.290.000	2.290.000	1.558.900	1.151.000	1.165.000	1.189.000
15	- Transferaufwendungen	22.160.000	22.072.000	28.628.000	26.982.000	27.627.000	27.338.000
16	- Sonstige ordentliche Aufwendungen	410.000	410.000	351.000	351.000	351.000	351.000
<b>17</b>	<b>= Ordentliche Aufwendungen</b>	<b>26.275.000</b>	<b>26.243.000</b>	<b>32.106.900</b>	<b>30.092.000</b>	<b>30.791.000</b>	<b>30.568.000</b>
<b>18</b>	<b>= Ordentliches Ergebnis (10+17)</b>	<b>23.637.000</b>	<b>23.606.000</b>	<b>28.419.900</b>	<b>26.402.000</b>	<b>27.098.000</b>	<b>26.872.000</b>
19	+ Finanzerträge	-4.467.000	-4.788.000	-3.027.000	-3.027.000	-3.027.000	-3.027.000
20	- Zinsen und sonstige Finanzaufwendungen	20.000	20.000	25.000	25.000	25.000	25.000
<b>21</b>	<b>= Finanzergebnis (19 + 20)</b>	<b>-4.447.000</b>	<b>-4.768.000</b>	<b>-3.002.000</b>	<b>-3.002.000</b>	<b>-3.002.000</b>	<b>-3.002.000</b>
<b>22</b>	<b>= Ergebnis der lfd. Verwaltungstätigkeit (18+21)</b>	<b>19.190.000</b>	<b>18.838.000</b>	<b>25.417.900</b>	<b>23.400.000</b>	<b>24.096.000</b>	<b>23.870.000</b>
23	+ Außerordentliche Erträge	0	0	0	0	0	0
24	- Außerordentliche Aufwendungen	0	0	0	0	0	0
<b>25</b>	<b>= Außerordentliches Ergebnis (23 + 24)</b>	<b>0</b>	<b>0</b>	<b>0</b>	<b>0</b>	<b>0</b>	<b>0</b>
<b>26</b>	<b>= Jahresergebnis (22 + 25)</b>	<b>19.190.000</b>	<b>18.838.000</b>	<b>25.417.900</b>	<b>23.400.000</b>	<b>24.096.000</b>	<b>23.870.000</b>

### Erläuterungen zum Teilergebnisplan

#### Erträge

**Zuwendungen und allgemeine Umlagen** **1.083.000 €**

Ertrag aus der Auflösung von Sonderposten 1.083.000 €

**Kostenerstattungen und Kostenumlagen** **2.602.000 €**

Erstattungen von Sachkosten von RVR Ruhr Grün 1.023.000 €

Erstattungen von Personalkosten von RVR Ruhr Grün 1.488.000 €

Erstattungen von verbundenen Unternehmen (Einstandspflichterklärung AGR) 91.000 €

**Sonstige ordentliche Erträge** **2.000 €**

Sonstige Erträge 2.000 €

**Finanzerträge** **3.027.000 €**

Gewinnanteile aus Beteiligungen (AGR) 3.000.000 €

Gewinnausschüttung Ruhrwind 27.000 €

#### Aufwendungen

**Personalaufwendungen** **1.569.000 €**

**Bilanzielle Abschreibungen** **1.558.900 €**

Abschreibungen auf Baukostenzuschüsse für Beteiligungen 736.000 €

Abschreibungen auf Investitionskostenzuschüsse Ruhr Grün 733.900 €

Abschreibungen Infrastrukturmaßnahmen 37.000 €

Abschreibungen auf langfristigen Besitzüberlassungsverträgen 52.000 €

<b>Budget 6: Finanzmanagement</b>	<b>Haushaltsjahr 2022</b>
<b>Transferaufwendungen</b>	<b><u>28.628.000 €</u></b>
<b>Zuschüsse an Freizeitgesellschaften</b>	<b>2.167.000 €</b>
Revierpark Gysenberg Herne GmbH	518.000 €
Revierpark Wischlingen GmbH	478.000 €
Freizeitzentrum Xanten GmbH	294.000 €
Maximilianpark Hamm GmbH	718.000 €
Freizeitschwerpunkt Glörtalsperre GmbH	159.000 €
<b>Zuschüsse an die Freizeitgesellschaft Metropole Ruhr GmbH</b>	<b>2.261.000 €</b>
davon Revierpark Mattlerbusch	565.000 €
davon Freizeitzentrum Kemnade	787.000 €
davon Revierpark Nienhausen	413.000 €
davon Revierpark Vonderort	496.000 €
<b>Zuschüsse an Kultur- und Tourismusgesellschaften</b>	<b>7.089.000 €</b>
Kultur Ruhr GmbH	1.674.000 €
Ruhr Tourismus GmbH	5.175.000 €
TouristikEisenbahnRuhrgebiet GmbH	100.000 €
Ecce GmbH	130.000 €
Manifesta Ruhr gGmbH	10.000 €
<b>Zuschüsse an sonstige Beteiligungen</b>	<b>5.577.000 €</b>
Business Metropole Ruhr GmbH	3.781.000 €
IGA 2027 GmbH	1.531.000 €
Umweltzentrum Westfalen GmbH	215.000 €
GeoPark	50.000 €
<b>Zuschüsse an Ruhr Grün</b>	<b>11.534.000 €</b>
Betriebskostenzuschuss	11.534.000 €
<b>Sonstige ordentliche Aufwendungen</b>	<b><u>351.000 €</u></b>
Aufwendungen für Dienstleistungen (u. a. Prüfungen GPA und externer Wirtschaftsprüfer)	180.000 €
Mitgliedsbeiträge an Wirtschaftsverbände, Berufsvertretungen	90.000 €
Anwalts- und Notarkosten	75.000 €
Bekanntmachungen	1.000 €
Kosten im Bankverkehr	5.000 €
<b>Zinsen und sonstige Finanzaufwendungen</b>	<b><u>25.000 €</u></b>
<b>Fehlbetrag</b>	<b>-25.417.900 €</b>

## Teilfinanzhaushalt Referat 010600 Finanzmanagement

Regionalverband Ruhr

Nr.	Bezeichnung	Ansatz 2020	Ansatz 2021	Ansatz 2022	VE	Plan 2023	Plan 2024	Plan 2025
01	Steuern und ähnliche Abgaben	0	0	0	0	0	0	0
02	+ Zuwendungen und allgemeine Umlagen	0	0	0	0	0	0	0
03	+ Sonstige Transfereinzahlungen	0	0	0	0	0	0	0
04	+ Öffentlich-rechtliche Leistungsentgelte	0	0	0	0	0	0	0
05	+ Privatrechtliche Leistungsentgelte	0	0	0	0	0	0	0
06	+ Kostenerstattungen, Kostenumlagen	2.601.000	2.601.000	2.602.000	0	2.602.000	2.602.000	2.602.000
07	+ Sonstige Einzahlungen	0	0	2.000	0	2.000	2.000	2.000
08	+ Zinsen und sonstige Finanzeinzahlungen	4.467.000	4.788.000	3.027.000	0	3.027.000	3.027.000	3.027.000
<b>09</b>	<b>= Einzahlungen aus lfd. Verw.tätigkeit</b>	<b>7.068.000</b>	<b>7.389.000</b>	<b>5.631.000</b>	<b>0</b>	<b>5.631.000</b>	<b>5.631.000</b>	<b>5.631.000</b>
10	- Personalauszahlungen	-1.415.000	-1.471.000	-1.569.000	0	-1.608.000	-1.648.000	-1.690.000
11	- Versorgungsauszahlungen	0	0	0	0	0	0	0
12	- Auszahl. für Sach- und Dienstleistungen	0	0	0	0	0	0	0
13	- Zinsen und sonstige Finanzauszahlungen	-20.000	-20.000	-25.000	0	-25.000	-25.000	-25.000
14	- Transferauszahlungen	-22.160.000	-22.072.000	-28.628.000	0	-26.982.000	-27.627.000	-27.338.000
15	- Sonstige Auszahlungen	-410.000	-410.000	-351.000	0	-351.000	-351.000	-351.000
<b>16</b>	<b>= Auszahlungen aus lfd. Verw.tätigkeit</b>	<b>-24.005.000</b>	<b>-23.973.000</b>	<b>-30.573.000</b>	<b>0</b>	<b>-28.966.000</b>	<b>-29.651.000</b>	<b>-29.404.000</b>
<b>17</b>	<b>= Saldo aus laufender Verwaltungstätigkeit</b>	<b>-16.937.000</b>	<b>-16.584.000</b>	<b>-24.942.000</b>	<b>0</b>	<b>-23.335.000</b>	<b>-24.020.000</b>	<b>-23.773.000</b>
18	+ Zuwendungen für Invest.maßnahmen	1.756.000	164.000	80.000	0	80.000	80.000	80.000
19	+ Einzahlg a.d. Veräußerg v. Sachanlagen	0	0	0	0	0	0	0
20	+ Einzahlg a.d. Veräußerg v. Finanzanl.	0	0	0	0	0	0	0
21	+ Einzahlg a. Beiträgen u.ä. Entgelten	0	0	0	0	0	0	0
22	+ Sonstige Investitionseinzahlungen	0	0	0	0	0	0	0
<b>23</b>	<b>= Einzahlungen aus Investitionstätigkeit</b>	<b>1.756.000</b>	<b>164.000</b>	<b>80.000</b>	<b>0</b>	<b>80.000</b>	<b>80.000</b>	<b>80.000</b>
24	- Auszahlg. f.d. Erwerb von Grdst. und Gebäuden	0	0	0	0	0	0	0
25	- Auszahlg f. Baumaßnahmen	-5.806.000	-4.118.000	-4.736.000	0	-4.561.000	-4.561.000	-4.561.000
26	- Auszahlg f.d. Erwerb v. bewegl. Anlagevermögen	0	0	0	0	0	0	0
27	- Auszahlg f.d. Erwerb v. Finanzanlagen	0	0	0	0	0	0	0
28	- Auszahlg v. aktivierbaren Zuwendungen	0	0	0	0	0	0	0
29	- Sonstige Investitionsauszahlungen	-1.400.000	-1.400.000	-1.800.000	0	-1.400.000	-1.400.000	-1.400.000
<b>30</b>	<b>= Auszahlungen aus Investitionstätigkeit</b>	<b>-7.206.000</b>	<b>-5.518.000</b>	<b>-6.536.000</b>	<b>0</b>	<b>-5.961.000</b>	<b>-5.961.000</b>	<b>-5.961.000</b>
<b>31</b>	<b>= Saldo aus Investitionstätigkeit (23 + 30)</b>	<b>-5.450.000</b>	<b>-5.354.000</b>	<b>-6.456.000</b>	<b>0</b>	<b>-5.881.000</b>	<b>-5.881.000</b>	<b>-5.881.000</b>
<b>32</b>	<b>= Finanzmittelüberschuss/- fehlbetrag (17 + 31)</b>	<b>-22.387.000</b>	<b>-21.938.000</b>	<b>-31.398.000</b>	<b>0</b>	<b>-29.216.000</b>	<b>-29.901.000</b>	<b>-29.654.000</b>



<b>Investitionen</b>							
<b>Referat 010600 Finanzmanagement</b>							
Regionalverband Ruhr							
Nr. Bezeichnung	Ansatz 2020	Ansatz 2021	Ansatz 2022	VE	Plan 2023	Plan 2024	Plan 2025
I06300-002 Baukostenzuschüsse Gesellschaften	-1.400.000	-1.400.000	-1.800.000	0	-1.400.000	-1.400.000	-1.400.000
29 - Sonstige Investitionsauszahlungen	-1.400.000	-1.400.000	-1.800.000	0	-1.400.000	-1.400.000	-1.400.000
IRG-001 Festwert Waldbewirtschaftung	-725.000	-725.000	0	0	0	0	0
25 - Auszahlg f. Baumaßnahmen	-725.000	-725.000	0	0	0	0	0
IRG-002 Ingenieurleistungen Investitionsprojekte	-476.000	-272.000	-272.000	0	-272.000	-272.000	-272.000
25 - Auszahlg f. Baumaßnahmen	-476.000	-272.000	-272.000	0	-272.000	-272.000	-272.000
IRG-020 9150005 Herrichtung Brücken	-120.000	-50.000	0	0	0	0	0
25 - Auszahlg f. Baumaßnahmen	-120.000	-50.000	0	0	0	0	0
IRG-021 9150012 Halde Scholvenener Feld, Gelsenkirchen	-20.000	-50.000	0	0	0	0	0
25 - Auszahlg f. Baumaßnahmen	-20.000	-50.000	0	0	0	0	0
IRG-022 9150020 Wegebau- und Wegeinstandsetzung	-500.000	-500.000	-500.000	0	-500.000	-500.000	-500.000
25 - Auszahlg f. Baumaßnahmen	-500.000	-500.000	-500.000	0	-500.000	-500.000	-500.000
IRG-023 9150031 Reitwegbau	-20.000	-20.000	-20.000	0	-20.000	-20.000	-20.000
18 + Zuwendungen für Invest.maßnahmen	80.000	80.000	80.000	0	80.000	80.000	80.000
25 - Auszahlg f. Baumaßnahmen	-100.000	-100.000	-100.000	0	-100.000	-100.000	-100.000
IRG-030 9160011 NSG Bislicher Insel	-30.000	-30.000	0	0	0	0	0
25 - Auszahlg f. Baumaßnahmen	-30.000	-30.000	0	0	0	0	0
IRG-036 Investitionen in das eigene Vermögen Ruhr Grün	-1.490.000	-2.050.000	-3.689.000	0	-3.689.000	-3.689.000	-3.689.000
25 - Auszahlg f. Baumaßnahmen	-1.490.000	-2.050.000	-3.689.000	0	-3.689.000	-3.689.000	-3.689.000
IRG-059 9150065 Ruhrtalradweg Oberhausen und Mülheim	-6.000	0	0	0	0	0	0
18 + Zuwendungen für Invest.maßnahmen	24.000	0	0	0	0	0	0
25 - Auszahlg f. Baumaßnahmen	-30.000	0	0	0	0	0	0
IRG-060 9150066 Optimierung Ruhrtalradweg Bochum-Stiepel	-120.000	0	0	0	0	0	0
18 + Zuwendungen für Invest.maßnahmen	400.000	0	0	0	0	0	0
25 - Auszahlg f. Baumaßnahmen	-520.000	0	0	0	0	0	0
IRG-069 9150080 Waldband: Hohe Mark Steig	-160.000	0	0	0	0	0	0
18 + Zuwendungen für Invest.maßnahmen	640.000	0	0	0	0	0	0
25 - Auszahlg f. Baumaßnahmen	-800.000	0	0	0	0	0	0
IRG-070 9150081 Waldband: Naturverträgl. Tourismusentwickl	-148.000	0	0	0	0	0	0
18 + Zuwendungen für Invest.maßnahmen	592.000	0	0	0	0	0	0
25 - Auszahlg f. Baumaßnahmen	-740.000	0	0	0	0	0	0
IRG-071 9160020 NSG Netteberg	0	-20.000	0	0	0	0	0
25 - Auszahlg f. Baumaßnahmen	0	-20.000	0	0	0	0	0
IRG-073 9160119 Waldband: Naturerlebnis MunitionsgebietHünxe	-20.000	-36.000	0	0	0	0	0
18 + Zuwendungen für Invest.maßnahmen	20.000	84.000	0	0	0	0	0
25 - Auszahlg f. Baumaßnahmen	-40.000	-120.000	0	0	0	0	0
IRG-075 9160071 Leveringhäuser Vogelteiche	-15.000	-1.000	0	0	0	0	0
25 - Auszahlg f. Baumaßnahmen	-15.000	-1.000	0	0	0	0	0
IRG-077 Pflanzung von 5 Mio. zusätzlichen Bäumen	-200.000	-200.000	0	0	0	0	0
25 - Auszahlg f. Baumaßnahmen	-200.000	-200.000	0	0	0	0	0
IRG-084 Löschwasserbehältern z.Waldbrandbekämpf. HM und ÜM	0	0	-75.000	0	0	0	0
25 - Auszahlg f. Baumaßnahmen	0	0	-75.000	0	0	0	0
IRG-085 Naturerlebnisgebiet ehem. Munitionsdepot Hünxe	0	0	-100.000	0	0	0	0
25 - Auszahlg f. Baumaßnahmen	0	0	-100.000	0	0	0	0
<b>Gesamtsumme Auszahlungen</b>	<b>-7.206.000</b>	<b>-5.518.000</b>	<b>-6.536.000</b>	<b>0</b>	<b>-5.961.000</b>	<b>-5.961.000</b>	<b>-5.961.000</b>
<b>Gesamtsumme Einzahlungen</b>	<b>1.756.000</b>	<b>164.000</b>	<b>80.000</b>	<b>0</b>	<b>80.000</b>	<b>80.000</b>	<b>80.000</b>

<b>Produktbereich 1:</b>	<b>Innere Verwaltung</b>
<b>Produkt / Referat 7:</b>	<b>Personal</b>
<b>Fachliche Zuständigkeit:</b>	<b>Frau Dr. Lange</b>

## **Inhalte des Produktes**

### **Beschreibung:**

#### **Team 7-1 Personalservice**

- Allgemeine Personalbetreuung
- Personalbeschaffung und -einsatzplanung
- Gehaltsbuchhaltung/Kindergeld
- Personalhaushalt/Personalstatistik
- Stellenbewirtschaftung/Soldatenversorgungsgesetz (SVG)
- Stellenbeschreibung/Stellenbewertung
- Geschäftsstelle Tele-Heimarbeit
- Arbeitszeitmanagement
- Personalmarketing

#### **Team 7-2 Personalentwicklung/-dienstleistungen**

- Personalentwicklung, Fort- und Weiterbildung
- Gleichstellungsplan (Aufstellung und Veröffentlichung)
- Ausbildung
- Schüler\*innenpraktika, Studienbegleitende Praktika, Praktika im Referendariat, Hospitationen
- Geschäftsstelle LOB
- Betriebliches Gesundheitsmanagement (BGM)
- Arbeitsschutz/-sicherheit; Arbeitsmedizin, Geschäftsstelle Arbeitssicherheitsausschuss (ASA)
- Betriebliches Eingliederungsmanagement (BEM)
- Geschäftsstelle Betriebliches Vorschlagswesen (BVW)
- Dienstreisemanagement
- Urlaub, Sonderurlaub, Dienstbefreiung, Arbeitnehmer\*innenweiterbildung

**Teilergebnishaushalt  
Refrat 010700 Personal**

Regionalverband Ruhr

Nr.	Bezeichnung	Ansatz 2020	Ansatz 2021	Ansatz 2022	Plan 2023	Plan 2024	Plan 2025
01	Steuern und ähnliche Abgaben	0	0	0	0	0	0
02	+ Zuwendungen und allgemeine Umlagen	0	0	0	0	0	0
03	+ Sonstige Transfererträge	0	0	0	0	0	0
04	+ Öffentlich-rechtliche Leistungsentgelte	0	0	0	0	0	0
05	+ Privatrechtliche Leistungsentgelte	0	0	0	0	0	0
06	+ Kostenerstattungen und Kostenumlagen	-698.000	-698.000	-683.000	-689.000	-695.000	-711.000
07	+ Sonstige ordentliche Erträge	-671.000	-687.000	-762.000	-914.000	-920.000	-927.000
08	+ Aktivierte Eigenleistung	0	0	0	0	0	0
09	+/-Bestandsveränderungen	0	0	0	0	0	0
<b>10</b>	<b>= Ordentliche Erträge</b>	<b>-1.369.000</b>	<b>-1.385.000</b>	<b>-1.445.000</b>	<b>-1.603.000</b>	<b>-1.615.000</b>	<b>-1.638.000</b>
11	- Personalaufwendungen	2.675.000	2.700.000	2.802.000	2.625.000	2.451.000	2.164.000
12	- Versorgungsaufwendungen	3.516.000	3.526.000	3.956.000	3.866.000	3.982.000	4.303.000
13	- Aufwend. für Sach- und Dienstleistungen	347.000	347.000	347.000	347.000	347.000	347.000
14	- Bilanzielle Abschreibungen	0	0	0	0	0	0
15	- Transferaufwendungen	0	0	0	0	0	0
16	- Sonstige ordentliche Aufwendungen	290.000	295.000	388.000	398.000	408.000	418.000
<b>17</b>	<b>= Ordentliche Aufwendungen</b>	<b>6.828.000</b>	<b>6.868.000</b>	<b>7.493.000</b>	<b>7.236.000</b>	<b>7.188.000</b>	<b>7.232.000</b>
<b>18</b>	<b>= Ordentliches Ergebnis (10+17)</b>	<b>5.459.000</b>	<b>5.483.000</b>	<b>6.048.000</b>	<b>5.633.000</b>	<b>5.573.000</b>	<b>5.594.000</b>
19	+ Finanzerträge	0	0	0	0	0	0
20	- Zinsen und sonstige Finanzaufwendungen	0	0	0	0	0	0
<b>21</b>	<b>= Finanzergebnis (19 + 20)</b>	<b>0</b>	<b>0</b>	<b>0</b>	<b>0</b>	<b>0</b>	<b>0</b>
<b>22</b>	<b>= Ergebnis der lfd. Verwaltungstätigkeit (18+21)</b>	<b>5.459.000</b>	<b>5.483.000</b>	<b>6.048.000</b>	<b>5.633.000</b>	<b>5.573.000</b>	<b>5.594.000</b>
23	+ Außerordentliche Erträge	0	0	0	0	0	0
24	- Außerordentliche Aufwendungen	0	0	0	0	0	0
<b>25</b>	<b>= Außerordentliches Ergebnis (23 + 24)</b>	<b>0</b>	<b>0</b>	<b>0</b>	<b>0</b>	<b>0</b>	<b>0</b>
<b>26</b>	<b>= Jahresergebnis (22 + 25)</b>	<b>5.459.000</b>	<b>5.483.000</b>	<b>6.048.000</b>	<b>5.633.000</b>	<b>5.573.000</b>	<b>5.594.000</b>

**Erläuterungen zum Teilergebnisplan****Erträge****Kostenerstattungen und Kostenumlagen **683.000 €****

Erstattungen für Eingliederungszuschüsse u. a.	154.000 €
Erstattungen von verbundenen Unternehmen	529.000 €

**Sonstige ordentliche Erträge **762.000 €****

Erträge a. Auflösung v. Rückstellungen für Versorgungsempfänger	761.000 €
Sonstige Erträge	1.000 €

**Aufwendungen****Personalaufwendungen **2.802.000 €****

Personalkosten Referat 7	1.539.000 €
Zuführung Beihilferückstellungen Beamte	202.000 €
Zuführung Pensionsrückstellungen Beamte	714.000 €
Beihilfeaufwendungen für Beamte/Beschäftigte	115.000 €
Zuführung Rückstellung für Altersteilzeit	232.000 €

**Versorgungsaufwendungen **3.956.000 €****

Bezüge der Versorgungsempfänger	2.973.000 €
Zuführung Ausgleichsverpflichtung gegenüber Ruhr Grün	180.000 €
Beihilfeaufwendungen für Versorgungsempfänger	477.000 €
Zuführung Beihilferückstellung Versorgungsempfänger	326.000 €

**Aufwendungen für Sach- und Dienstleistungen **347.000 €****

Fort- und Weiterbildung, Umschulungen	215.000 €
Aufwendungen für Reisekosten	125.000 €
Aufwendungen für Veranstaltungen	7.000 €

<b>Budget 7: Personal</b>	<b>Haushaltsjahr 2022</b>
<b>Sonstige ordentliche Aufwendungen</b>	<b><u>388.000 €</u></b>
Dienstleistungskosten Gehaltsbuchhaltung, Bewerbermanagement, AC-Verfahren	120.000 €
Bekanntmachungen	60.000 €
Unfallversicherungsbeiträge Beschäftigte	90.000 €
Personalnebenaufwendungen	78.000 €
Aufwendungen für die Erstellung von Analysen im Bereich Gesundheit	20.000 €
Aufwendungen für die Künstlersozialkasse	20.000 €
<b>Fehlbetrag</b>	<b>-6.048.000 €</b>

**Teilfinanzhaushalt  
Referat 010700 Personal**

Regionalverband Ruhr

Nr.	Bezeichnung	Ansatz 2020	Ansatz 2021	Ansatz 2022	VE	Plan 2023	Plan 2024	Plan 2025
01	Steuern und ähnliche Abgaben	0	0	0	0	0	0	0
02	+ Zuwendungen und allgemeine Umlagen	0	0	0	0	0	0	0
03	+ Sonstige Transfereinzahlungen	0	0	0	0	0	0	0
04	+ Öffentlich-rechtliche Leistungsentgelte	0	0	0	0	0	0	0
05	+ Privatrechtliche Leistungsentgelte	0	0	0	0	0	0	0
06	+ Kostenerstattungen, Kostenumlagen	698.000	698.000	683.000	0	689.000	695.000	711.000
07	+ Sonstige Einzahlungen	1.000	1.000	1.000	0	1.000	1.000	1.000
08	+ Zinsen und sonstige Finanzeinzahlungen	0	0	0	0	0	0	0
<b>09</b>	<b>= Einzahlungen aus lfd. Verw.tätigkeit</b>	<b>699.000</b>	<b>699.000</b>	<b>684.000</b>	<b>0</b>	<b>690.000</b>	<b>696.000</b>	<b>712.000</b>
10	- Personalauszahlungen	-1.621.000	-1.678.000	-1.654.000	0	-1.655.000	-1.703.000	-1.740.000
11	- Versorgungsauszahlungen	-3.336.000	-3.346.000	-3.450.000	0	-3.686.000	-3.802.000	-4.123.000
12	- Auszahl. für Sach- und Dienstleistungen	-347.000	-347.000	-347.000	0	-347.000	-347.000	-347.000
13	- Zinsen und sonstige Finanzauszahlungen	0	0	0	0	0	0	0
14	- Transferauszahlungen	0	0	0	0	0	0	0
15	- Sonstige Auszahlungen	-290.000	-295.000	-388.000	0	-398.000	-408.000	-418.000
<b>16</b>	<b>= Auszahlungen aus lfd. Verw.tätigkeit</b>	<b>-5.594.000</b>	<b>-5.666.000</b>	<b>-5.839.000</b>	<b>0</b>	<b>-6.086.000</b>	<b>-6.260.000</b>	<b>-6.628.000</b>
<b>17</b>	<b>= Saldo aus laufender Verwaltungstätigkeit</b>	<b>-4.895.000</b>	<b>-4.967.000</b>	<b>-5.155.000</b>	<b>0</b>	<b>-5.396.000</b>	<b>-5.564.000</b>	<b>-5.916.000</b>
18	+ Zuwendungen für Invest.maßnahmen	0	0	0	0	0	0	0
19	+ Einzahlg a.d. Veräußerg v. Sachanlagen	0	0	0	0	0	0	0
20	+ Einzahlg a.d. Veräußerg v. Finanzanl.	0	0	0	0	0	0	0
21	+ Einzahlg a. Beiträgen u.ä. Entgelten	0	0	0	0	0	0	0
22	+ Sonstige Investitionseinzahlungen	0	0	0	0	0	0	0
<b>23</b>	<b>= Einzahlungen aus Investitionstätigkeit</b>	<b>0</b>	<b>0</b>	<b>0</b>	<b>0</b>	<b>0</b>	<b>0</b>	<b>0</b>
24	- Auszahlg. f.d. Erwerb von Grdst. und Gebäuden	0	0	0	0	0	0	0
25	- Auszahlg f. Baumaßnahmen	0	0	0	0	0	0	0
26	- Auszahlg f.d. Erwerb v. bewegl. Anlagevermögen	0	0	0	0	0	0	0
27	- Auszahlg f.d. Erwerb v. Finanzanlagen	0	0	0	0	0	0	0
28	- Auszahlg v. aktivierbaren Zuwendungen	0	0	0	0	0	0	0
29	- Sonstige Investitionsauszahlungen	0	0	0	0	0	0	0
<b>30</b>	<b>= Auszahlungen aus Investitionstätigkeit</b>	<b>0</b>	<b>0</b>	<b>0</b>	<b>0</b>	<b>0</b>	<b>0</b>	<b>0</b>
<b>31</b>	<b>= Saldo aus Investitionstätigkeit (23 + 30)</b>	<b>0</b>	<b>0</b>	<b>0</b>	<b>0</b>	<b>0</b>	<b>0</b>	<b>0</b>
<b>32</b>	<b>= Finanzmittelüberschuss/- fehlbetrag (17 + 31)</b>	<b>-4.895.000</b>	<b>-4.967.000</b>	<b>-5.155.000</b>	<b>0</b>	<b>-5.396.000</b>	<b>-5.564.000</b>	<b>-5.916.000</b>

<b>Produktbereich 1:</b>	<b>Innere Verwaltung</b>
<b>Produkt / Referat:</b>	<b>Gleichstellungsstelle</b>
<b>Fachliche Zuständigkeit:</b>	<b>Frau Bieber</b>

## Inhalte des Produktes

### Beschreibung:

#### **Stabstellen: Gleichstellungsstelle** **Zielsetzung und Ziele:**

#### **Beratung zum Thema Vereinbarkeit von Familie und Beruf**

Bisher wurden Mitarbeiter\*innen vor Beginn der Elternzeit gemeinsam vom Referat Personal und der Gleichstellungsstelle zu den Themen Mutterschutz, Elternzeit und Elterngeld, Teilzeit und Wiedereinstieg nach der „Familienphase“ beraten. Diese Beratung hat sich bewährt und soll mit Blick auf die fortlaufende Weiterentwicklung der externen und internen Angebote angepasst werden und zusätzlich insbesondere männliche Beschäftigte als Zielgruppe mit in den Blick nehmen.

#### **Ziel**

Weiterentwicklung der bestehenden Beratungs- und Informationsangebote, das zur individuellen zielgruppengerechten Lebensplanung herangezogen werden kann, um passgenaue Lösungen in Abstimmung mit dem Arbeitgeber zu entwickeln.

#### **Maßnahme**

Eine Handreichung zum Thema „Vereinbarkeit von Familie und Beruf“ soll mit dazu beitragen, dass Beschäftigte des RVR übersichtlich und leicht verständlich die Informationen und Angebote des Gesetzgebers und des RVR zur Verfügung gestellt bekommen. Die Handreichung soll sowohl im Intranet/Internet, als aber auch in Schriftform veröffentlicht werden.

#### **Aufhebung der Unterrepräsentanz im technischen Dienstag**

Sowohl bei den tariflich Beschäftigten, wie auch bei den Beamt\*innen im technischen Dienst besteht in den Laufbahngruppen 1.1, 2.1 und 2.2 in den meisten Vergütungsgruppen eine Unterrepräsentanz bei Frauen. In der Vergangenheit wurde vakante Stellen durch interne und/oder externe Auswahlverfahren besetzt. Führungspositionen werden mittlerweile grundsätzlich über die Auswahl in einem Assessmentcenter besetzt, dennoch konnte ein Ausgleich nicht nachhaltig hergestellt werden.

#### **Ziel**

Nachhaltige Aufhebung der Unterrepräsentanz von Frauen in diesem Beschäftigungssegment.

#### **Maßnahme**

Um erfolgreich bei der Gewinnung von insbesondere weiblichen Fachkräften und Führungskräften zu sein, bedarf es eines umfänglichen Konzeptes, das gemeinsam mit den betroffenen Fachreferaten, dem Bereich Personal und der Gleichstellungsstelle entwickelt werden soll. Insbesondere die Prognose der frei werdenden Stellen (2020-2025) (Gleichstellungsplan 2020-2025, S. 19) erhöht hierbei den Handlungsdruck und fordert zur Erarbeitung eines interdisziplinären Handlungskonzepts auf.

**Funktionsstellen nach Geschlecht (31.12.2019)**

<b>Funktionen</b>	<b>insgesamt</b>	<b>Frauenanteil</b>	<b>%</b>	<b>Männeranteil</b>	<b>%</b>	<b>Quote nach LGG erreicht</b>
Referatsleitung	18	6	33%	12	67%	nein
Teamleitung	28	14	50%	14	50%	ja
Projektleitung	8	5	63%	3	37%	ja
Revierleitung	11	2	18%	9	82%	nein
<b>Gesamt</b>	<b>65</b>	<b>27</b>	42%	<b>38</b>	58%	<b>nein</b>

**Ziel**

Der Frauenanteil soll in allen Funktionsstellen bis 2025 auf 50% erhöht werden.

**Maßnahmen**

Systematische Nachwuchsförderung und frühzeitige Vorbereitung auf verantwortungsvolle Aufgaben innerhalb des Verbandes. Sicherung des hochqualifizierten Fachkräftebestandes. Die Instrumente einer systematischen Personalentwicklung sollen ausgebaut und weiter geschärft werden.

**Bereitstellung von U3-Betreuungsplätzen**

Der kontinuierliche Anstieg der Geburten bei den Beschäftigten des RVR führt konsequenterweise zu konkreten Überlegungen, inwieweit der Verband – bei Bedarf - die jungen Eltern im Sinne einer besseren Vereinbarung von Familie und Beruf und einer zeitnahen Rückkehr an den Arbeitsplatz mit der Bereitstellung von Betreuungsplätzen unterstützen kann.

Bereits im Berichtszeitraum hat es die Einrichtung einer Großtagespflegestätte in Kooperation mit der Emschergenossenschaft/Lippe Verband gegeben. Für beide Verbände konnten insgesamt 9 Betreuungsplätze für Kinder unter drei Jahren geschaffen werden. Es gibt eine kontinuierliche Nachfrage und Inanspruchnahme durch die Beschäftigten beider Verbände. Perspektivisch ist nicht mit einer Verringerung der Nachfrage zu rechnen, sodass der Verband sich bereits Lösungsmöglichkeiten überlegt, den zukünftigen Bedarf zu decken.

**Ziel**

Ziel ist, eine umfangreiche und optimale Vereinbarkeit von Beruf und Familie zu gewährleisten und damit Fachkräfte für den Verband zu gewinnen und langfristig zu binden.

**Maßnahme**

Im Berichtszeitraum soll ein konzeptionell wirksames und finanziell tragbares Kinderbetreuungsangebot für Kinder unter 3 Jahren für Beschäftigte des Verbandes realisiert werden. Wesentliche Anforderungen sind u.a. die Nähe zum Arbeitsplatz, Flexibilität bei der Inanspruchnahme von Betreuungszeiten und die Zusammenarbeit mit Trägern der Kinder- und Jugendhilfe, um die Umsetzung nachhaltig auf mehrere Schultern zu verteilen. Erste Überlegungen eine zukünftige Einrichtung in dem neu zu gestaltenden Dienstgebäude Gutenbergstraße 47 zu platzieren sind bereits in die planerische Vorüberlegungen eingeflossen.

**Fortlaufende Begleitung der Umsetzung des Genderleitfadens für den Regionalverband Ruhr**

Die Erarbeitung des Handlungsleitfadens zur Umsetzung einer gendergerechten Sprache in Wort, Schrift und Bild hat zu einem verbandsweiten Adaptionsprozess geführt, der sichtbar das Sprachverhalten in Wort und Schrift sowohl intern wie auch extern im Sinne einer gendergerechten Sprache verändert hat. Nach wie vor besteht jedoch Unterstützungsbedarf um eine Rechtssichere Anwendung zu gewährleisten.

**Ziel**

Zukünftig sollen alle Veröffentlichungen und Verlautbarungen des RVR sowohl intern wie auch im externen Gebrauch in „gendergerechter Sprache“ erfolgen.

**Maßnahme**

Der Leitfaden wird kontinuierlich aktualisiert und das Beratungsangebot für eine entsprechende Anwendung wird durch die Gleichstellungsstelle gewährleistet.



<b>Produktbereich 1:</b>	<b>Innere Verwaltung</b>
<b>Produkt / Referat:</b>	<b>Personalrat</b>
<b>Fachliche Zuständigkeit:</b>	<b>Herr Strathmann</b>

## **Inhalte des Produktes**

### **Beschreibung:**

#### **Personalrat**

- Gewähltes Vertretungsorgan aller Beschäftigten des RVR

#### **Stabstellen: Personalrat**

#### **Zielsetzung und Ziele:**

- Aufgaben und Tätigkeiten nach dem Landespersonalvertretungsgesetz (LPVG)
- Überwachung der Durchführung der zugunsten von Beschäftigten geltenden Gesetze, Verordnungen, Tarifverträge, Dienstvereinbarungen und Verwaltungsanordnungen
- Mitarbeit in allen Kommissionen, die über die Belange von Beschäftigten beraten und entscheiden
- Enge Zusammenarbeit mit der Jugend- und Auszubildendenvertretung zur Förderung der Belange der von ihr vertretenen Beschäftigten
- Hinwirkung auf die Gleichstellung von Frau und Mann

**Teilergebnishaushalt**  
**Referat 011300 Stabstellen**

Regionalverband Ruhr

Nr.	Bezeichnung	Ansatz 2020	Ansatz 2021	Ansatz 2022	Plan 2023	Plan 2024	Plan 2025
01	Steuern und ähnliche Abgaben	0	0	0	0	0	0
02	+ Zuwendungen und allgemeine Umlagen	0	0	0	0	0	0
03	+ Sonstige Transfererträge	0	0	0	0	0	0
04	+ Öffentlich-rechtliche Leistungsentgelte	0	0	0	0	0	0
05	+ Privatrechtliche Leistungsentgelte	0	0	0	0	0	0
06	+ Kostenerstattungen und Kostenumlagen	0	0	0	0	0	0
07	+ Sonstige ordentliche Erträge	0	0	0	0	0	0
08	+ Aktivierte Eigenleistung	0	0	0	0	0	0
09	+/-Bestandsveränderungen	0	0	0	0	0	0
<b>10</b>	<b>= Ordentliche Erträge</b>	<b>0</b>	<b>0</b>	<b>0</b>	<b>0</b>	<b>0</b>	<b>0</b>
11	- Personalaufwendungen	303.000	311.000	288.000	295.000	302.000	310.000
12	- Versorgungsaufwendungen	0	0	0	0	0	0
13	- Aufwend. für Sach- und Dienstleistungen	0	0	0	0	0	0
14	- Bilanzielle Abschreibungen	0	0	0	0	0	0
15	- Transferaufwendungen	0	0	0	0	0	0
16	- Sonstige ordentliche Aufwendungen	20.000	20.000	30.000	30.000	30.000	30.000
<b>17</b>	<b>= Ordentliche Aufwendungen</b>	<b>323.000</b>	<b>331.000</b>	<b>318.000</b>	<b>325.000</b>	<b>332.000</b>	<b>340.000</b>
<b>18</b>	<b>= Ordentliches Ergebnis (10+17)</b>	<b>323.000</b>	<b>331.000</b>	<b>318.000</b>	<b>325.000</b>	<b>332.000</b>	<b>340.000</b>
19	+ Finanzerträge	0	0	0	0	0	0
20	- Zinsen und sonstige Finanzaufwendungen	0	0	0	0	0	0
<b>21</b>	<b>= Finanzergebnis (19 + 20)</b>	<b>0</b>	<b>0</b>	<b>0</b>	<b>0</b>	<b>0</b>	<b>0</b>
<b>22</b>	<b>= Ergebnis der lfd. Verwaltungstätigkeit (18+21)</b>	<b>323.000</b>	<b>331.000</b>	<b>318.000</b>	<b>325.000</b>	<b>332.000</b>	<b>340.000</b>
23	+ Außerordentliche Erträge	0	0	0	0	0	0
24	- Außerordentliche Aufwendungen	0	0	0	0	0	0
<b>25</b>	<b>= Außerordentliches Ergebnis (23 + 24)</b>	<b>0</b>	<b>0</b>	<b>0</b>	<b>0</b>	<b>0</b>	<b>0</b>
<b>26</b>	<b>= Jahresergebnis (22 + 25)</b>	<b>323.000</b>	<b>331.000</b>	<b>318.000</b>	<b>325.000</b>	<b>332.000</b>	<b>340.000</b>

<b>Budget 13: Stabstellen</b>	<b>Haushaltsjahr 2022</b>
-------------------------------	-------------------------------

### Erläuterungen zum Teilergebnisplan

#### Aufwendungen

<b>Personalaufwendungen</b>	<b><u>288.000 €</u></b>
<b>Sonstige ordentliche Aufwendungen</b>	<b><u>30.000 €</u></b>
Aufwandsmittel Gleichstellungsstelle	30.000 €
<b>Fehlbetrag</b>	<b>-318.000 €</b>

## Teilfinanzhaushalt Referat 011300 Stabstellen

Regionalverband Ruhr

Nr.	Bezeichnung	Ansatz 2020	Ansatz 2021	Ansatz 2022	VE	Plan 2023	Plan 2024	Plan 2025
01	Steuern und ähnliche Abgaben	0	0	0	0	0	0	0
02	+ Zuwendungen und allgemeine Umlagen	0	0	0	0	0	0	0
03	+ Sonstige Transfereinzahlungen	0	0	0	0	0	0	0
04	+ Öffentlich-rechtliche Leistungsentgelte	0	0	0	0	0	0	0
05	+ Privatrechtliche Leistungsentgelte	0	0	0	0	0	0	0
06	+ Kostenerstattungen, Kostenumlagen	0	0	0	0	0	0	0
07	+ Sonstige Einzahlungen	0	0	0	0	0	0	0
08	+ Zinsen und sonstige Finanzeinzahlungen	0	0	0	0	0	0	0
<b>09</b>	<b>= Einzahlungen aus lfd. Verw.tätigkeit</b>	<b>0</b>	<b>0</b>	<b>0</b>	<b>0</b>	<b>0</b>	<b>0</b>	<b>0</b>
10	- Personalauszahlungen	-303.000	-311.000	-288.000	0	-295.000	-302.000	-310.000
11	- Versorgungsauszahlungen	0	0	0	0	0	0	0
12	- Auszahl. für Sach- und Dienstleistungen	0	0	0	0	0	0	0
13	- Zinsen und sonstige Finanzauszahlungen	0	0	0	0	0	0	0
14	- Transferauszahlungen	0	0	0	0	0	0	0
15	- Sonstige Auszahlungen	-20.000	-20.000	-30.000	0	-30.000	-30.000	-30.000
<b>16</b>	<b>= Auszahlungen aus lfd. Verw.tätigkeit</b>	<b>-323.000</b>	<b>-331.000</b>	<b>-318.000</b>	<b>0</b>	<b>-325.000</b>	<b>-332.000</b>	<b>-340.000</b>
<b>17</b>	<b>= Saldo aus laufender Verwaltungstätigkeit</b>	<b>-323.000</b>	<b>-331.000</b>	<b>-318.000</b>	<b>0</b>	<b>-325.000</b>	<b>-332.000</b>	<b>-340.000</b>
18	+ Zuwendungen für Invest.maßnahmen	0	0	0	0	0	0	0
19	+ Einzahlg a.d. Veräußerg v. Sachanlagen	0	0	0	0	0	0	0
20	+ Einzahlg a.d. Veräußerg v. Finanzanl.	0	0	0	0	0	0	0
21	+ Einzahlg a. Beiträgen u.ä. Entgelten	0	0	0	0	0	0	0
22	+ Sonstige Investitionseinzahlungen	0	0	0	0	0	0	0
<b>23</b>	<b>= Einzahlungen aus Investitionstätigkeit</b>	<b>0</b>	<b>0</b>	<b>0</b>	<b>0</b>	<b>0</b>	<b>0</b>	<b>0</b>
24	- Auszahlg. f.d. Erwerb von Grdst. und Gebäuden	0	0	0	0	0	0	0
25	- Auszahlg f. Baumaßnahmen	0	0	0	0	0	0	0
26	- Auszahlg f.d. Erwerb v. bewegl. Anlagevermögen	0	0	0	0	0	0	0
27	- Auszahlg f.d. Erwerb v. Finanzanlagen	0	0	0	0	0	0	0
28	- Auszahlg v. aktivierbaren Zuwendungen	0	0	0	0	0	0	0
29	- Sonstige Investitionsauszahlungen	0	0	0	0	0	0	0
<b>30</b>	<b>= Auszahlungen aus Investitionstätigkeit</b>	<b>0</b>	<b>0</b>	<b>0</b>	<b>0</b>	<b>0</b>	<b>0</b>	<b>0</b>
<b>31</b>	<b>= Saldo aus Investitionstätigkeit (23 + 30)</b>	<b>0</b>	<b>0</b>	<b>0</b>	<b>0</b>	<b>0</b>	<b>0</b>	<b>0</b>
<b>32</b>	<b>= Finanzmittelüberschuss/- fehlbetrag (17 + 31)</b>	<b>-323.000</b>	<b>-331.000</b>	<b>-318.000</b>	<b>0</b>	<b>-325.000</b>	<b>-332.000</b>	<b>-340.000</b>

<b>Produktbereich 1:</b>	<b>Innere Verwaltung</b>
<b>Produkt / Referat 13:</b>	<b>Recht</b>
<b>Fachliche Zuständigkeit:</b>	<b>Frau Philipps</b>

## Inhalte des Produktes

### Beschreibung:

- Justitiariat
  - Beratung in sämtlichen Rechtsangelegenheiten
  - Werkvertragscontrolling
  - Dienstanweisungen/-vereinbarungen
  - Datenschutz
  - Versicherungsangelegenheiten
  - Vertragsprüfung
  - gerichtliche Vertretung
- AGG
- Vergabe/Submission
  - Beratung
  - Ausschreibung
- Einigungsstelle LPVG/NW
  - Führung der Geschäftsstelle

### Zielsetzung und Ziele:

- Optimale und zeitnahe rechtliche Beratung und forensische Vertretung der Referate und des Verbandes, Vermeidung von Rechtsstreitigkeiten
- Abwicklung sämtlicher Versicherungsangelegenheiten des RVR einschließlich seiner eigenbetriebsähnlichen Einrichtungen
- Sach- und fachgerechte rechtliche Beratung bei und Durchführung von Auftragsvergaben und Ausschreibungen
- Beratung bei, Schlichtung von und Vermeidung von Diskriminierungsfällen zur Sicherstellung einer möglichst friktionsfreien Zusammenarbeit der Mitarbeiterschaft zum Zwecke einer möglichst effektiven Verwaltungstätigkeit des Verbandes
- Formelle und juristische Begleitung von Einigungsstellenverfahren nach LPVG/NW zur effektiven Herstellung von Rechtsfrieden und Handlungssicherheit im Verhältnis zur Personalvertretung

**Teilergebnishaushalt  
Referat 011302 Recht**

Regionalverband Ruhr

Nr.	Bezeichnung	Ansatz 2020	Ansatz 2021	Ansatz 2022	Plan 2023	Plan 2024	Plan 2025
01	Steuern und ähnliche Abgaben	0	0	0	0	0	0
02	+ Zuwendungen und allgemeine Umlagen	0	0	0	0	0	0
03	+ Sonstige Transfererträge	0	0	0	0	0	0
04	+ Öffentlich-rechtliche Leistungsentgelte	0	0	0	0	0	0
05	+ Privatrechtliche Leistungsentgelte	0	0	0	0	0	0
06	+ Kostenerstattungen und Kostenumlagen	0	0	0	0	0	0
07	+ Sonstige ordentliche Erträge	-5.000	-5.000	-5.000	-5.000	-5.000	-5.000
08	+ Aktivierte Eigenleistung	0	0	0	0	0	0
09	+/-Bestandsveränderungen	0	0	0	0	0	0
<b>10</b>	<b>= Ordentliche Erträge</b>	<b>-5.000</b>	<b>-5.000</b>	<b>-5.000</b>	<b>-5.000</b>	<b>-5.000</b>	<b>-5.000</b>
11	- Personalaufwendungen	581.000	647.000	564.000	594.000	608.000	623.000
12	- Versorgungsaufwendungen	0	0	0	0	0	0
13	- Aufwend. für Sach- und Dienstleistungen	0	0	0	0	0	0
14	- Bilanzielle Abschreibungen	0	0	0	0	0	0
15	- Transferaufwendungen	0	0	0	0	0	0
16	- Sonstige ordentliche Aufwendungen	236.000	236.000	268.000	268.000	268.000	268.000
<b>17</b>	<b>= Ordentliche Aufwendungen</b>	<b>817.000</b>	<b>883.000</b>	<b>832.000</b>	<b>862.000</b>	<b>876.000</b>	<b>891.000</b>
<b>18</b>	<b>= Ordentliches Ergebnis (10+17)</b>	<b>812.000</b>	<b>878.000</b>	<b>827.000</b>	<b>857.000</b>	<b>871.000</b>	<b>886.000</b>
19	+ Finanzerträge	0	0	0	0	0	0
20	- Zinsen und sonstige Finanzaufwendungen	0	0	0	0	0	0
<b>21</b>	<b>= Finanzergebnis (19 + 20)</b>	<b>0</b>	<b>0</b>	<b>0</b>	<b>0</b>	<b>0</b>	<b>0</b>
<b>22</b>	<b>= Ergebnis der lfd. Verwaltungstätigkeit (18+21)</b>	<b>812.000</b>	<b>878.000</b>	<b>827.000</b>	<b>857.000</b>	<b>871.000</b>	<b>886.000</b>
23	+ Außerordentliche Erträge	0	0	0	0	0	0
24	- Außerordentliche Aufwendungen	0	0	0	0	0	0
<b>25</b>	<b>= Außerordentliches Ergebnis (23 + 24)</b>	<b>0</b>	<b>0</b>	<b>0</b>	<b>0</b>	<b>0</b>	<b>0</b>
<b>26</b>	<b>= Jahresergebnis (22 + 25)</b>	<b>812.000</b>	<b>878.000</b>	<b>827.000</b>	<b>857.000</b>	<b>871.000</b>	<b>886.000</b>

<b>Budget 13.2: Recht</b>	<b>Haushaltsjahr 2022</b>
---------------------------	-------------------------------

### Erläuterungen zum Teilergebnisplan

#### Erträge

<b>Sonstige ordentliche Erträge</b>	<b><u>5.000 €</u></b>
-------------------------------------	-----------------------

Erträge aus Schadenersatzansprüchen	5.000 €
-------------------------------------	---------

#### Aufwendungen

<b>Personalaufwendungen</b>	<b><u>564.000 €</u></b>
-----------------------------	-------------------------

<b>Sonstige ordentliche Aufwendungen</b>	<b><u>268.000 €</u></b>
--	-------------------------

Aufwendungen des Justitiariats	25.000 €
--------------------------------	----------

Versicherungsbeiträge	185.000 €
-----------------------	-----------

Aufwendungen für Dienstleistungen	58.000 €
-----------------------------------	----------

<b>Fehlbetrag</b>	<b><u>-827.000 €</u></b>
-------------------	--------------------------

**Teilfinanzhaushalt  
Referat 011302 Recht**

Regionalverband Ruhr

Nr.	Bezeichnung	Ansatz 2020	Ansatz 2021	Ansatz 2022	VE	Plan 2023	Plan 2024	Plan 2025
01	Steuern und ähnliche Abgaben	0	0	0	0	0	0	0
02	+ Zuwendungen und allgemeine Umlagen	0	0	0	0	0	0	0
03	+ Sonstige Transfereinzahlungen	0	0	0	0	0	0	0
04	+ Öffentlich-rechtliche Leistungsentgelte	0	0	0	0	0	0	0
05	+ Privatrechtliche Leistungsentgelte	0	0	0	0	0	0	0
06	+ Kostenerstattungen, Kostenumlagen	0	0	0	0	0	0	0
07	+ Sonstige Einzahlungen	5.000	5.000	5.000	0	5.000	5.000	5.000
08	+ Zinsen und sonstige Finanzeinzahlungen	0	0	0	0	0	0	0
<b>09</b>	<b>= Einzahlungen aus lfd. Verw.tätigkeit</b>	<b>5.000</b>	<b>5.000</b>	<b>5.000</b>	<b>0</b>	<b>5.000</b>	<b>5.000</b>	<b>5.000</b>
10	- Personalauszahlungen	-581.000	-647.000	-564.000	0	-594.000	-608.000	-623.000
11	- Versorgungsauszahlungen	0	0	0	0	0	0	0
12	- Auszahl. für Sach- und Dienstleistungen	0	0	0	0	0	0	0
13	- Zinsen und sonstige Finanzauszahlungen	0	0	0	0	0	0	0
14	- Transferauszahlungen	0	0	0	0	0	0	0
15	- Sonstige Auszahlungen	-236.000	-236.000	-268.000	0	-268.000	-268.000	-268.000
<b>16</b>	<b>= Auszahlungen aus lfd. Verw.tätigkeit</b>	<b>-817.000</b>	<b>-883.000</b>	<b>-832.000</b>	<b>0</b>	<b>-862.000</b>	<b>-876.000</b>	<b>-891.000</b>
<b>17</b>	<b>= Saldo aus laufender Verwaltungstätigkeit</b>	<b>-812.000</b>	<b>-878.000</b>	<b>-827.000</b>	<b>0</b>	<b>-857.000</b>	<b>-871.000</b>	<b>-886.000</b>
18	+ Zuwendungen für Invest.maßnahmen	0	0	0	0	0	0	0
19	+ Einzahlg a.d. Veräußerg v. Sachanlagen	0	0	0	0	0	0	0
20	+ Einzahlg a.d. Veräußerg v. Finanzanl.	0	0	0	0	0	0	0
21	+ Einzahlg a. Beiträgen u.ä. Entgelten	0	0	0	0	0	0	0
22	+ Sonstige Investitionseinzahlungen	0	0	0	0	0	0	0
<b>23</b>	<b>= Einzahlungen aus Investitionstätigkeit</b>	<b>0</b>	<b>0</b>	<b>0</b>	<b>0</b>	<b>0</b>	<b>0</b>	<b>0</b>
24	- Auszahlg. f.d. Erwerb von Grdst. und Gebäuden	0	0	0	0	0	0	0
25	- Auszahlg f. Baumaßnahmen	0	0	0	0	0	0	0
26	- Auszahlg f.d. Erwerb v. bewegl. Anlagevermögen	0	0	0	0	0	0	0
27	- Auszahlg f.d. Erwerb v. Finanzanlagen	0	0	0	0	0	0	0
28	- Auszahlg v. aktivierbaren Zuwendungen	0	0	0	0	0	0	0
29	- Sonstige Investitionsauszahlungen	0	0	0	0	0	0	0
<b>30</b>	<b>= Auszahlungen aus Investitionstätigkeit</b>	<b>0</b>	<b>0</b>	<b>0</b>	<b>0</b>	<b>0</b>	<b>0</b>	<b>0</b>
<b>31</b>	<b>= Saldo aus Investitionstätigkeit (23 + 30)</b>	<b>0</b>	<b>0</b>	<b>0</b>	<b>0</b>	<b>0</b>	<b>0</b>	<b>0</b>
<b>32</b>	<b>= Finanzmittelüberschuss/- fehlbetrag (17 + 31)</b>	<b>-812.000</b>	<b>-878.000</b>	<b>-827.000</b>	<b>0</b>	<b>-857.000</b>	<b>-871.000</b>	<b>-886.000</b>



<b>Produktbereich 1:</b>	<b>Innere Verwaltung</b>
<b>Produkt / Referat 14:</b>	<b>Rechnungsprüfung</b>
<b>Fachliche Zuständigkeit:</b>	<b>Frau Maguhn-Buckesfeld</b>

## Inhalte des Produktes

### Beschreibung:

Rechnungsprüfung gemäß Gemeindeordnung NW und dem Gesetz über den Regionalverband Ruhr:

- Prüfung des Jahresabschlusses des RVR gemäß § 102 GO
- Prüfung der Jahresabschlüsse der in § 97 (1) Nummern 1, 2 und 4 GO benannten Sondervermögen
- Prüfung des Gesamtabchlusses des RVR gemäß § 102 GO
- Laufende Prüfung der Vorgänge in der Finanzbuchhaltung zur Vorbereitung der Prüfung des Jahresabschlusses
- Dauernde Überwachung der Zahlungsabwicklung des RVR und seiner Sondervermögen sowie die Vornahme der Prüfungen
- Bei Durchführung der Finanzbuchhaltung mit Hilfe automatisierter Datenverarbeitung (DV-Buchführung) des RVR und seiner Sondervermögen die Prüfung der Programme vor ihrer Anwendung
- Prüfung von Vergaben gemäß Uvgo, VOB und HOAI
- Prüfung des wirtschaftlichen und zweckmäßigen Verwaltungshandelns im Einzelfall
- Sie umfasst insbesondere
  - die wirtschaftliche Bewertung des Aufgabenvollzuges und -erfolges,
  - die Bewertung sonstiger, wirtschaftlich relevanter Tatbestände.
- Gutachtliche Stellungnahmen zur wirtschaftlichen Aufgabenerledigung und Fehlervermeidung, insbesondere
  - zu wesentlichen Änderungen organisatorischer, finanz- und betriebswirtschaftlicher Art,
  - zu wesentlichen Regelungen in der Finanzwirtschaft
- Prüfung von Kosten- und Leistungsrechnungen
- Prüfung der Betätigung des RVR als Gesellschafter, Aktionär oder Mitglied in Gesellschaften und anderen Vereinigungen des privaten Rechts oder in der Rechtsform der Anstalt des öffentlichen Rechts gemäß § 114 a GO
- Buch- und Betriebsprüfung, die sich der RVR bei einer Beteiligung, bei der Hingabe eines Darlehens oder sonst vorbehalten hat
- Prüfung der Wirtschaftsführung und des Rechnungswesens der Sondervermögen (z. B. Eigenbetriebe und eigenbetriebsähnliche Einrichtungen), wobei auf die Jahresabschlussprüfung nach § 103 GO mit abzustellen ist
- Prüfung von Bauausführungen und Bauabrechnungen
- Prüfung der Vorräte und Vermögensbestände
- Mitwirkung bei der Aufklärung von Fehlbeständen am Vermögen des RVR ohne Rücksicht auf Art und Entstehungsgrund
- Prüfung von Zuwendungsbescheiden, Mittelabrufen und Endverwendungsnachweisen bei Zuschüssen des Landes und der Europäischen Union

**Zielsetzung und Ziele:**

- Durchführung der o. a. Prüfungen gemäß § 102-104 GO in Verbindung mit der Rechnungsprüfungsordnung des RVR
- Bei nachgehenden Prüfungen: Hilfestellung und Ansprechpartner bei der Ausräumung von Bemerkungen
- Bei begleitenden Prüfungen: Permanente Beratung und Hilfestellung, gemeinsame Suche nach der wirtschaftlichsten Aufgabenerledigung

## Teilergebnishaushalt Referat 011400 Rechnungsprüfung

Regionalverband Ruhr

Nr.	Bezeichnung	Ansatz 2020	Ansatz 2021	Ansatz 2022	Plan 2023	Plan 2024	Plan 2025
01	Steuern und ähnliche Abgaben	0	0	0	0	0	0
02	+ Zuwendungen und allgemeine Umlagen	0	0	0	0	0	0
03	+ Sonstige Transfererträge	0	0	0	0	0	0
04	+ Öffentlich-rechtliche Leistungsentgelte	0	0	0	0	0	0
05	+ Privatrechtliche Leistungsentgelte	0	0	0	0	0	0
06	+ Kostenerstattungen und Kostenumlagen	0	0	0	0	0	0
07	+ Sonstige ordentliche Erträge	0	0	0	0	0	0
08	+ Aktivierte Eigenleistung	0	0	0	0	0	0
09	+/-Bestandsveränderungen	0	0	0	0	0	0
<b>10</b>	<b>= Ordentliche Erträge</b>	<b>0</b>	<b>0</b>	<b>0</b>	<b>0</b>	<b>0</b>	<b>0</b>
11	- Personalaufwendungen	561.000	575.000	614.000	635.000	651.000	668.000
12	- Versorgungsaufwendungen	0	0	0	0	0	0
13	- Aufwend. für Sach- und Dienstleistungen	0	0	0	0	0	0
14	- Bilanzielle Abschreibungen	0	0	0	0	0	0
15	- Transferaufwendungen	0	0	0	0	0	0
16	- Sonstige ordentliche Aufwendungen	8.000	8.000	8.000	8.000	8.000	8.000
<b>17</b>	<b>= Ordentliche Aufwendungen</b>	<b>569.000</b>	<b>583.000</b>	<b>622.000</b>	<b>643.000</b>	<b>659.000</b>	<b>676.000</b>
<b>18</b>	<b>= Ordentliches Ergebnis (10+17)</b>	<b>569.000</b>	<b>583.000</b>	<b>622.000</b>	<b>643.000</b>	<b>659.000</b>	<b>676.000</b>
19	+ Finanzerträge	0	0	0	0	0	0
20	- Zinsen und sonstige Finanzaufwendungen	0	0	0	0	0	0
<b>21</b>	<b>= Finanzergebnis (19 + 20)</b>	<b>0</b>	<b>0</b>	<b>0</b>	<b>0</b>	<b>0</b>	<b>0</b>
<b>22</b>	<b>= Ergebnis der lfd. Verwaltungstätigkeit (18+21)</b>	<b>569.000</b>	<b>583.000</b>	<b>622.000</b>	<b>643.000</b>	<b>659.000</b>	<b>676.000</b>
23	+ Außerordentliche Erträge	0	0	0	0	0	0
24	- Außerordentliche Aufwendungen	0	0	0	0	0	0
<b>25</b>	<b>= Außerordentliches Ergebnis (23 + 24)</b>	<b>0</b>	<b>0</b>	<b>0</b>	<b>0</b>	<b>0</b>	<b>0</b>
<b>26</b>	<b>= Jahresergebnis (22 + 25)</b>	<b>569.000</b>	<b>583.000</b>	<b>622.000</b>	<b>643.000</b>	<b>659.000</b>	<b>676.000</b>

**Erläuterungen zum Teilergebnisplan****Aufwendungen****Personalaufwendungen** **614.000 €****Sonstige ordentliche Aufwendungen** **8.000 €**Aufwand für Inanspruchnahme Externer zur Prüfungsunterstützung  
(u. a. Jahresabschlüsse) 8.000 €**Fehlbetrag** **-622.000 €**

## Teilfinanzhaushalt Referat 011400 Rechnungsprüfung

Regionalverband Ruhr

Nr.	Bezeichnung	Ansatz 2020	Ansatz 2021	Ansatz 2022	VE	Plan 2023	Plan 2024	Plan 2025
01	Steuern und ähnliche Abgaben	0	0	0	0	0	0	0
02	+ Zuwendungen und allgemeine Umlagen	0	0	0	0	0	0	0
03	+ Sonstige Transfereinzahlungen	0	0	0	0	0	0	0
04	+ Öffentlich-rechtliche Leistungsentgelte	0	0	0	0	0	0	0
05	+ Privatrechtliche Leistungsentgelte	0	0	0	0	0	0	0
06	+ Kostenerstattungen, Kostenumlagen	0	0	0	0	0	0	0
07	+ Sonstige Einzahlungen	0	0	0	0	0	0	0
08	+ Zinsen und sonstige Finanzeinzahlungen	0	0	0	0	0	0	0
<b>09</b>	<b>= Einzahlungen aus lfd. Verw.tätigkeit</b>	<b>0</b>	<b>0</b>	<b>0</b>	<b>0</b>	<b>0</b>	<b>0</b>	<b>0</b>
10	- Personalauszahlungen	-561.000	-575.000	-614.000	0	-635.000	-651.000	-668.000
11	- Versorgungsauszahlungen	0	0	0	0	0	0	0
12	- Auszahl. für Sach- und Dienstleistungen	0	0	0	0	0	0	0
13	- Zinsen und sonstige Finanzauszahlungen	0	0	0	0	0	0	0
14	- Transferauszahlungen	0	0	0	0	0	0	0
15	- Sonstige Auszahlungen	-8.000	-8.000	-8.000	0	-8.000	-8.000	-8.000
<b>16</b>	<b>= Auszahlungen aus lfd. Verw.tätigkeit</b>	<b>-569.000</b>	<b>-583.000</b>	<b>-622.000</b>	<b>0</b>	<b>-643.000</b>	<b>-659.000</b>	<b>-676.000</b>
<b>17</b>	<b>= Saldo aus laufender Verwaltungstätigkeit</b>	<b>-569.000</b>	<b>-583.000</b>	<b>-622.000</b>	<b>0</b>	<b>-643.000</b>	<b>-659.000</b>	<b>-676.000</b>
18	+ Zuwendungen für Invest.maßnahmen	0	0	0	0	0	0	0
19	+ Einzahlg a.d. Veräußerg v. Sachanlagen	0	0	0	0	0	0	0
20	+ Einzahlg a.d. Veräußerg v. Finanzanl.	0	0	0	0	0	0	0
21	+ Einzahlg a. Beiträgen u.ä. Entgelten	0	0	0	0	0	0	0
22	+ Sonstige Investitionseinzahlungen	0	0	0	0	0	0	0
<b>23</b>	<b>= Einzahlungen aus Investitionstätigkeit</b>	<b>0</b>	<b>0</b>	<b>0</b>	<b>0</b>	<b>0</b>	<b>0</b>	<b>0</b>
24	- Auszahlg. f.d. Erwerb von Grdst. und Gebäuden	0	0	0	0	0	0	0
25	- Auszahlg f. Baumaßnahmen	0	0	0	0	0	0	0
26	- Auszahlg f.d. Erwerb v. bewegl. Anlagevermögen	0	0	0	0	0	0	0
27	- Auszahlg f.d. Erwerb v. Finanzanlagen	0	0	0	0	0	0	0
28	- Auszahlg v. aktivierbaren Zuwendungen	0	0	0	0	0	0	0
29	- Sonstige Investitionsauszahlungen	0	0	0	0	0	0	0
<b>30</b>	<b>= Auszahlungen aus Investitionstätigkeit</b>	<b>0</b>	<b>0</b>	<b>0</b>	<b>0</b>	<b>0</b>	<b>0</b>	<b>0</b>
<b>31</b>	<b>= Saldo aus Investitionstätigkeit (23 + 30)</b>	<b>0</b>	<b>0</b>	<b>0</b>	<b>0</b>	<b>0</b>	<b>0</b>	<b>0</b>
<b>32</b>	<b>= Finanzmittelüberschuss/- fehlbetrag (17 + 31)</b>	<b>-569.000</b>	<b>-583.000</b>	<b>-622.000</b>	<b>0</b>	<b>-643.000</b>	<b>-659.000</b>	<b>-676.000</b>

<b>Produktbereich 1:</b>	<b>Innere Verwaltung</b>
<b>Produkt / Referat 18:</b>	<b>Zentrale Dienste</b>
<b>Fachliche Zuständigkeit:</b>	<b>Herr Schulte</b>

## **Inhalte und Ziele des Produktes**

### **Beschreibung:**

Das Referat Zentrale Dienste bündelt im Bereich II Wirtschaftsführung wesentliche Querschnittsaufgaben des RVR. Es vereint in vier Teams die Themen Hausservice (Beschaffungen, Poststelle, Botendienst, Reinigung, Hausmeisterdienste), IT-Prozesse und Datenmanagement, Bibliothek und Veranstaltungsmanagement (Sitzungsservice, Empfang, Kantinen- und Parkplatzbewirtschaftung, Fuhrpark). Weiterhin ist die Stabsstelle Organisation/Digitale Metropole Ruhr Bestandteil des Referates. Das Referat Zentrale Dienste deckt mit diesem breiten und besonders vielseitigen Aufgabenspektrum essentielle hausinterne Dienste ab, die für eine reibungslose Betriebsführung des RVR notwendig sind.

### **Team 18-1 Hausinterner Service**

Optimierung der Kommunikationskosten, Weiterentwicklung der Poststelle, Aufbau eines Qualitätsmanagements im Reinigungsbereich, Aufwertung der Außenstellen

### **Team 18-2 IT-Prozesse und Datenmanagement**

Schaffung von Voraussetzungen für den Ausbau des mobilen Arbeitens; Umstellung auf Microsoft 365; Integration sämtlicher RVR-Außenstellen in die VoIP-Anlage; Lizenzmanagement/Softwareassetmanagement: Entwicklung einer Software-Lifecycle Strategie, Implementierung einer nachhaltigen Softwareinventarisierung und Compliance-Automation (autom. Inventarisierung und Prüfung der Lizenzkapazitäten); Digitalisierung des Posteinganges/der Rechnungsbearbeitung; Bereitstellen eines revisionssicheren Speichers (Ziel: Wegfall der Physik. Ablage); Bereitstellung öffentlicher WLAN-Zugänge

### **Team 18-3 Bibliothek**

Betrieb einer öffentlichen Spezialbibliothek für regionale und überregionale Ruhrgebiets- und Fachliteratur; Informationszentrale des Hauses; Vertrieb von Publikationen und Informationsmaterial; Vertrieb kartographischer Druckerzeugnisse; Betrieb des Onlineshops; Mitwirkung beim Aufbau von (Kooperations-)Strukturen im Archivbereich

### **Team 18-4 Veranstaltungsmanagement**

Ausweitung der Service- und Entlastungsfunktion gegenüber den Fachreferaten des Hauses zur professionellen Unterstützung der Vorbereitung, Durchführung und des Abschlusses einer Veranstaltung; stärkere Profilierung des RVR als Gastgeber/Veranstalter (u.a. Corporate Design aller Veranstaltungsmaterialien, Einsatz und Begleitung neuester Technik, optimale Auslastung der Räume etc.); Weiterentwicklung des RVR-Fuhrparks Richtung E-Mobilität.

**Stabsstelle 18-0 Organisation/Digitale Metropole Ruhr**

Die Stabsstelle Organisation unterstützt die Optimierung von Strukturen und Geschäftsprozessen in den Teams und Referaten des RVR. Daneben wird die Digitalisierung von internen Geschäftsprozessen weiter verfolgt. Darüber hinaus wirkt sie bei der Ausrichtung der mittel- bis langfristigen Handlungsfelder und Ziele des RVR im Rahmen des Strategieprozesses mit.

Das Projektbüro Digitale Metropole Ruhr begleitet und initiiert strategisch bedeutsame Projekte der Digitalisierung in der Region. Aktuelles Beispiel hierfür ist das Projekt Open Data.

2022 sind folgende Schwerpunkte geplant: Fortschreibung des Strategie- und Zielprozesses der RVR-Familie; Initiierung und Steuerung von Projekten zur Prozessoptimierung; Mitwirkung bei der Digitalisierung von Verwaltungsprozessen (u.a. Workflow Enterprise Content Managementsystem (ECM), Workflow Poststelle/Elektronische Rechnungseingangsbearbeitung (Scanstraße), Vorbereitung DMS (Zentraler Aktenplan)). Außerdem wird das interne Kontrollsystem für den RVR vorangetrieben, um Prozesse transparent und sicher abzubilden. Das Projektbüro DMR setzt Initiativen zur Darstellung eines regionalen Ansatzes im Bereich Digitalisierung gemeinsam mit den Kommunen fort, einschließlich der Umsetzung interkommunaler Projekte (u.a. Stärkung der Netzwerkfunktion, Identifizierung von weiteren Projekten).

## Teilergebnishaushalt Referat 011800 Zentrale Dienste

Regionalverband Ruhr

Nr.	Bezeichnung	Ansatz 2020	Ansatz 2021	Ansatz 2022	Plan 2023	Plan 2024	Plan 2025
01	Steuern und ähnliche Abgaben	0	0	0	0	0	0
02	+ Zuwendungen und allgemeine Umlagen	-155.000	-144.000	-251.000	-255.000	-256.000	-259.000
03	+ Sonstige Transfererträge	0	0	0	0	0	0
04	+ Öffentlich-rechtliche Leistungsentgelte	-10.000	-12.000	-12.000	-12.000	-12.000	-12.000
05	+ Privatrechtliche Leistungsentgelte	-18.000	-13.000	-15.000	-15.000	-15.000	-15.000
06	+ Kostenerstattungen und Kostenumlagen	-25.000	-20.000	-77.000	-87.000	-60.000	-60.000
07	+ Sonstige ordentliche Erträge	0	0	0	0	0	0
08	+ Aktivierte Eigenleistung	0	0	0	0	0	0
09	+/-Bestandsveränderungen	0	0	0	0	0	0
<b>10</b>	<b>= Ordentliche Erträge</b>	<b>-208.000</b>	<b>-189.000</b>	<b>-355.000</b>	<b>-369.000</b>	<b>-343.000</b>	<b>-346.000</b>
11	- Personalaufwendungen	2.752.000	3.089.000	3.644.000	3.774.000	3.717.000	3.810.000
12	- Versorgungsaufwendungen	0	0	0	0	0	0
13	- Aufwend. für Sach- und Dienstleistungen	2.345.000	1.836.000	1.813.000	1.881.000	1.813.000	1.825.000
14	- Bilanzielle Abschreibungen	922.000	960.000	932.000	1.109.000	1.641.000	1.954.000
15	- Transferaufwendungen	0	0	0	0	0	0
16	- Sonstige ordentliche Aufwendungen	1.934.000	1.619.000	2.291.000	2.201.000	2.126.000	2.086.000
<b>17</b>	<b>= Ordentliche Aufwendungen</b>	<b>7.953.000</b>	<b>7.504.000</b>	<b>8.680.000</b>	<b>8.965.000</b>	<b>9.297.000</b>	<b>9.675.000</b>
<b>18</b>	<b>= Ordentliches Ergebnis (10+17)</b>	<b>7.745.000</b>	<b>7.315.000</b>	<b>8.325.000</b>	<b>8.596.000</b>	<b>8.954.000</b>	<b>9.329.000</b>
19	+ Finanzerträge	0	0	0	0	0	0
20	- Zinsen und sonstige Finanzaufwendungen	0	0	0	0	0	0
<b>21</b>	<b>= Finanzergebnis (19 + 20)</b>	<b>0</b>	<b>0</b>	<b>0</b>	<b>0</b>	<b>0</b>	<b>0</b>
<b>22</b>	<b>= Ergebnis der lfd. Verwaltungstätigkeit (18+21)</b>	<b>7.745.000</b>	<b>7.315.000</b>	<b>8.325.000</b>	<b>8.596.000</b>	<b>8.954.000</b>	<b>9.329.000</b>
23	+ Außerordentliche Erträge	0	0	0	0	0	0
24	- Außerordentliche Aufwendungen	0	0	0	0	0	0
<b>25</b>	<b>= Außerordentliches Ergebnis (23 + 24)</b>	<b>0</b>	<b>0</b>	<b>0</b>	<b>0</b>	<b>0</b>	<b>0</b>
<b>26</b>	<b>= Jahresergebnis (22 + 25)</b>	<b>7.745.000</b>	<b>7.315.000</b>	<b>8.325.000</b>	<b>8.596.000</b>	<b>8.954.000</b>	<b>9.329.000</b>



**Erläuterungen zum Teilergebnisplan****Erträge****Zuwendungen und allgemeine Umlagen 251.000 €**

Zuwendung des Landes für die Regionalplanung (Sachmittel)	231.000 €
Auflösung des Sonderpostens aus der Förderung für Beschaffungen	20.000 €

**Öffentlich-rechtliche Leistungsentgelte 12.000 €**

Erträge aus Veranstaltungen	12.000 €
-----------------------------	----------

**Privatrechtliche Leistungsentgelte 15.000 €**

Erträge aus dem Verkauf von Publikationen u. a.	15.000 €
---	----------

**Kostenerstattungen und Kostenumlagen 77.000 €**

Erstattungen Parkgebühren, Fahrradleasing	77.000 €
---	----------

**Aufwendungen****Personalaufwendungen 3.644.000 €****Aufwendungen für Sach- und Dienstleistungen 1.813.000 €**

Reinigungskosten	440.000 €
Unterhaltung des sonstigen unbeweglichen Vermögens	250.000 €
Unterhaltung von Büromaschinen und sonstigen Geräten	20.000 €
Unterhaltung und Wartung von Hard- und Software	900.000 €
Dienstbekleidung, Arbeitsschutzmittel	18.000 €
Aufwendungen für Haltung von Kraftfahrzeugen	50.000 €
Aufwendungen für Veranstaltungen	30.000 €
Aufwendungen für das Betriebsrestaurant	90.000 €
Aufwendungen für Ankauf von Merchandise Artikeln	15.000 €

**Bilanzielle Abschreibungen 932.000 €**

Abschreibungen auf immaterielle Vermögensgegenstände	140.000 €
Abschreibungen auf Maschinen, technische Anlagen, Betriebsvorrichtungen und Fahrzeuge sowie Betriebs- und Geschäftsausstattung	792.000 €

<b>Budget 18: Zentrale Dienste</b>	<b>Haushaltsjahr 2022</b>
<b>Sonstige ordentliche Aufwendungen</b>	<b><u>2.291.000 €</u></b>
Leasingkosten für Vervielfältigungsgeräte, Dienstkraftwagen, EDV-Anlagen	935.000 €
Kosten für Bürobedarf und EDV	120.000 €
Portokosten	55.000 €
Aufwendungen für Telekommunikation	240.000 €
Repräsentation, Werbung, Kommunalpolitisches Treffen	20.000 €
Sonstige ordentliche Aufwendungen (u. a. GEZ)	9.000 €
Büchereibedarf	125.000 €
Aufwendungen für Dienstleistungen	320.000 €
Arbeitsmittel und Kleingeräte unter 60 € (Aufwendungen für GWG)	437.000 €
Transport und Frachtkosten	30.000 €
<b>Fehlbetrag</b>	<b>-8.325.000 €</b>

## Teilfinanzhaushalt Referat 011800 Zentrale Dienste

Regionalverband Ruhr

Nr.	Bezeichnung	Ansatz 2020	Ansatz 2021	Ansatz 2022	VE	Plan 2023	Plan 2024	Plan 2025
01	Steuern und ähnliche Abgaben	0	0	0	0	0	0	0
02	+ Zuwendungen und allgemeine Umlagen	150.000	139.000	231.000	0	235.000	238.000	241.000
03	+ Sonstige Transfereinzahlungen	0	0	0	0	0	0	0
04	+ Öffentlich-rechtliche Leistungsentgelte	10.000	12.000	12.000	0	12.000	12.000	12.000
05	+ Privatrechtliche Leistungsentgelte	18.000	13.000	15.000	0	15.000	15.000	15.000
06	+ Kostenerstattungen, Kostenumlagen	25.000	20.000	77.000	0	87.000	60.000	60.000
07	+ Sonstige Einzahlungen	0	0	0	0	0	0	0
08	+ Zinsen und sonstige Finanzeinzahlungen	0	0	0	0	0	0	0
<b>09</b>	<b>= Einzahlungen aus lfd. Verw.tätigkeit</b>	<b>203.000</b>	<b>184.000</b>	<b>335.000</b>	<b>0</b>	<b>349.000</b>	<b>325.000</b>	<b>328.000</b>
10	- Personalauszahlungen	-2.752.000	-3.089.000	-3.644.000	0	-3.774.000	-3.717.000	-3.810.000
11	- Versorgungsauszahlungen	0	0	0	0	0	0	0
12	- Auszahl. für Sach- und Dienstleistungen	-2.345.000	-1.836.000	-1.813.000	0	-1.881.000	-1.813.000	-1.825.000
13	- Zinsen und sonstige Finanzauszahlungen	0	0	0	0	0	0	0
14	- Transferauszahlungen	0	0	0	0	0	0	0
15	- Sonstige Auszahlungen	-1.934.000	-1.619.000	-2.291.000	0	-2.201.000	-2.126.000	-2.086.000
<b>16</b>	<b>= Auszahlungen aus lfd. Verw.tätigkeit</b>	<b>-7.031.000</b>	<b>-6.544.000</b>	<b>-7.748.000</b>	<b>0</b>	<b>-7.856.000</b>	<b>-7.656.000</b>	<b>-7.721.000</b>
<b>17</b>	<b>= Saldo aus laufender Verwaltungstätigkeit</b>	<b>-6.828.000</b>	<b>-6.360.000</b>	<b>-7.413.000</b>	<b>0</b>	<b>-7.507.000</b>	<b>-7.331.000</b>	<b>-7.393.000</b>
18	+ Zuwendungen für Invest.maßnahmen	0	0	0	0	0	0	0
19	+ Einzahlg a.d. Veräußerg v. Sachanlagen	0	0	0	0	0	0	0
20	+ Einzahlg a.d. Veräußerg v. Finanzanl.	0	0	0	0	0	0	0
21	+ Einzahlg a. Beiträgen u.ä. Entgelten	0	0	0	0	0	0	0
22	+ Sonstige Investitionseinzahlungen	0	0	0	0	0	0	0
<b>23</b>	<b>= Einzahlungen aus Investitionstätigkeit</b>	<b>0</b>	<b>0</b>	<b>0</b>	<b>0</b>	<b>0</b>	<b>0</b>	<b>0</b>
24	- Auszahlg. f.d. Erwerb von Grdst. und Gebäuden	0	0	0	0	0	0	0
25	- Auszahlg f. Baumaßnahmen	0	0	0	0	0	0	0
26	- Auszahlg f.d. Erwerb v. bewegl. Anlagevermögen	-1.690.000	-1.425.000	-1.860.000	0	-1.620.000	-1.290.000	-1.050.000
27	- Auszahlg f.d. Erwerb v. Finanzanlagen	0	0	0	0	0	0	0
28	- Auszahlg v. aktivierbaren Zuwendungen	0	0	0	0	0	0	0
29	- Sonstige Investitionsauszahlungen	0	0	0	0	0	0	0
<b>30</b>	<b>= Auszahlungen aus Investitionstätigkeit</b>	<b>-1.690.000</b>	<b>-1.425.000</b>	<b>-1.860.000</b>	<b>0</b>	<b>-1.620.000</b>	<b>-1.290.000</b>	<b>-1.050.000</b>
<b>31</b>	<b>= Saldo aus Investitionstätigkeit (23 + 30)</b>	<b>-1.690.000</b>	<b>-1.425.000</b>	<b>-1.860.000</b>	<b>0</b>	<b>-1.620.000</b>	<b>-1.290.000</b>	<b>-1.050.000</b>
<b>32</b>	<b>= Finanzmittelüberschuss/- fehlbetrag (17 + 31)</b>	<b>-8.518.000</b>	<b>-7.785.000</b>	<b>-9.273.000</b>	<b>0</b>	<b>-9.127.000</b>	<b>-8.621.000</b>	<b>-8.443.000</b>



**Teilergebnisplan**  
**des Produktbereiches**  
**04 Kultur und Wissenschaft**  
**mit Erläuterungen**

4 – Kultur, Sport und Industriekultur

<b>Produktbereich 4:</b>	<b>Kultur und Wissenschaft</b>
<b>Produkt / Referat 4:</b>	<b>Kultur, Sport und Industriekultur</b>
<b>Fachliche Zuständigkeit:</b>	<b>Frau Reichart</b>

## Inhalte des Produktes

### Beschreibung:

Das Referat 4 Kultur, Sport und Industriekultur hat den Auftrag, über Formate, Netzwerke und Impulsförderung die Metropole Ruhr als wichtigen Kultur- und Sportstandort zu positionieren und die Region als attraktiven, weltoffenen und urbanen Lebensraum mitzugestalten. Wesentliche Aufgabe des Referates 4 ist gemäß § 4 (1) 2 RVR-Gesetz die Trägerschaft, Fortführung und Weiterentwicklung der Route Industriekultur. Die Route Industriekultur ist ein wichtiger Beitrag zur Gestaltung des ökonomischen, städtebaulichen, sozialen und kulturellen Wandels des Ruhrgebiets. Sie verbindet die Geschichte und Identität des Ruhrgebiets mit dem Transformationsprozess von einer Montanregion zu einer urbanen Metropole, der bis in die Gegenwart und Zukunft reicht. Darüber hinaus ist das Referat 4 für das zwischen RVR und dem Ministerium für Kultur und Wissenschaft (MKW) vereinbarte Nachhaltigkeitskonzept zur Kulturhauptstadt Europas RUHR.2010 zuständig. Als Beitrag zum kulturpolitischen Dialog organisiert es die jährlich vom RVR und dem Ministerium für Kultur und Wissenschaft veranstaltete Kulturkonferenz Ruhr zu aktuellen Fragestellungen der regionalen Kulturpolitik. Des Weiteren begleitet Referat 4 den Vorbereitungs- und Umsetzungsprozess der Manifesta 16 im Jahr 2026. Mit der Umsetzung der biennial stattfindenden „Ruhr Games“ verantwortet Referat 4 Europas größtes Sport- und Kulturfestival für Jugendliche als ein Leitprojekt der Sportmetropole Ruhr.

Das Referat 4 umfasst die Teams „Kultur“, „Sport“ und „Industriekultur“ mit folgenden Aufgaben und Zielsetzungen:

### Team 4-1 Kultur

#### Zielsetzung und Ziele:

- Strategische Weiterentwicklung des Nachhaltigkeitskonzepts RUHR.2010 gemeinsam mit dem MKW und operative Umsetzung des Bausteins „RVR“
- Konzeptionelle Planung und Durchführung der Kulturkonferenz Ruhr, Entwicklung und Umsetzung neuer Dialogformate
- Ausbau und Pflege der vorhandenen kulturellen Netzwerkstrukturen, Netzwerkmanagement für die RuhrKunstMuseen und RuhrBühnen, Koordinierung neuer und interdisziplinärer Netzwerke
- Weiterentwicklung der künstlerischen Talentförderung im Jugendbereich, Erweiterung des Kunstcamp Ruhr um nachhaltige Formate (z. B. Mentoringprogramm)
- Weiterentwicklung und Koordinierung der Regionalen Kulturförderung, Beratung von Fördernehmer\*innen
- Entwicklung, Planung und Umsetzung des Projektes Interkultur Ruhr mit den Projektsäulen Netzwerk, Programm und Förderung, Weiterentwicklung des Förderfonds Interkultur Ruhr
- Mitwirkung bei regionalen Kooperationsprojekten wie z. B. dem Emscherkunstweg
- Verleihung des Literaturpreises Ruhr, Förderung der Literaturszene

### **Team 4-2 Sport**

#### **Zielsetzung und Ziele:**

- Entwicklung und Umsetzung von identitätsstiftenden und imagefördernden Formaten und Kooperationsprojekten zur Profilierung der Sportmetropole Ruhr
- Konzeptionelle Weiterentwicklung, Planung und biennale Durchführung der Ruhr Games, die sich über die bisherigen vier Ausgaben zu Europas größtem Sport- & Kulturfestival für Jugendliche entwickelt haben, weitere Etablierung der Ruhr Games im nationalen und internationalen Rahmenterminkalender der einzelnen Sportarten
- Konzeptionelle Weiterentwicklung, Planung und Durchführung nachhaltiger Sportprojekte, die die Potenziale der Sportmetropole Ruhr sowie aktuelle Trends aufgreifen, z. B. TalentTeamRuhr, Start-UpStudio Ruhr
- Entwicklung, Unterstützung und Begleitung von interdisziplinären Kooperationsprojekten zwischen NRW Sportschulen, Stadtsportbünden/Kreissportbünden, privaten Sportinstitutionen und Trägern der freien Jugendkultur z. B. im Rahmen des Projektes Fußball trifft Kultur
- Planung und Umsetzung eines regionalen Sportforums als Dialogformat
- Förderung von international herausragenden und national bedeutsamen Sportveranstaltungen in der Metropole Ruhr

### **Team 4-3 Industriekultur**

#### **Zielsetzung und Ziele:**

- Weiterer Ausbau des regionalen Netzwerks durch Pflege und Management der Kontakte mit Partnern vor Ort und regionalen Institutionen, durch regionale Öffentlichkeitsarbeit
- Aufbau und Weiterentwicklung eines nationalen und internationalen Netzwerks Industriekultur durch verschiedene Plattformen (ERIH, TICCIH, Georg Agricola Gesellschaft etc.) und Kooperationsprojekte (WasserEisenLand, BZI, Bildungsnetzwerk etc.)
- Ausbau interregionaler strategischer Allianzen, Informations- und Erfahrungsaustausch, gemeinsame Lobbyarbeit
- Stärkere Positionierung des RVR in der Fachöffentlichkeit; fachlich wissenschaftliche Vernetzung (RdSD, DePOT etc.)
- Pflege und Fortschreibung der Infrastruktur- und Informationssysteme durch koordiniertes Qualitätsmanagement und Weiterentwicklung der Beschilderungssysteme: Standortausstattungen, Informationstafeln und Straßenbeschilderung
- Weiterentwicklung des Medien- und Informationssystems durch Mehrsprachigkeit, multimediale Vermittlungskonzepte und Neugestaltung des Online-Angebots
- Sicherung der baulichen Unterhaltung der Großstandorte der Route Industriekultur als prägende Elemente der industriellen Kulturlandschaft: Grundsicherung der Standorte aus Landesmitteln, Instandsetzung aus RVR-Mitteln (gemäß RVR-Vertrag)
- Radtouristische Profilierung des Labels RIK per Rad u. a. durch verstärkte Vermarktung des 2021 neu definierten Rundkurses

**Teilergebnishaushalt**  
**Produktbereich 04 Kultur und Wissenschaft**  
**Referat 040100 Kultur, Sport und Industriekultur**

Regionalverband Ruhr

Nr.	Bezeichnung	Ansatz 2020	Ansatz 2021	Ansatz 2022	Plan 2023	Plan 2024	Plan 2025
01	Steuern und ähnliche Abgaben	0	0	0	0	0	0
02	+ Zuwendungen und allgemeine Umlagen	-500.000	-1.050.000	-6.085.000	-7.030.000	-5.985.000	-6.930.000
03	+ Sonstige Transfererträge	0	0	0	0	0	0
04	+ Öffentlich-rechtliche Leistungsentgelte	0	0	0	0	0	0
05	+ Privatrechtliche Leistungsentgelte	-10.000	-150.000	-22.000	-172.000	-22.000	-172.000
06	+ Kostenerstattungen und Kostenumlagen	0	0	0	0	0	0
07	+ Sonstige ordentliche Erträge	0	0	0	0	0	0
08	+ Aktivierte Eigenleistung	0	0	0	0	0	0
09	+/-Bestandsveränderungen	0	0	0	0	0	0
<b>10</b>	<b>= Ordentliche Erträge</b>	<b>-510.000</b>	<b>-1.200.000</b>	<b>-6.107.000</b>	<b>-7.202.000</b>	<b>-6.007.000</b>	<b>-7.102.000</b>
11	- Personalaufwendungen	1.088.000	1.218.000	2.163.000	2.244.000	2.121.000	2.122.000
12	- Versorgungsaufwendungen	0	0	0	0	0	0
13	- Aufwend. für Sach- und Dienstleistungen	1.539.000	2.391.000	1.196.000	3.229.000	1.599.000	3.259.000
14	- Bilanzielle Abschreibungen	0	0	4.000	4.000	4.000	4.000
15	- Transferaufwendungen	561.000	586.000	6.574.000	6.574.000	6.574.000	6.574.000
16	- Sonstige ordentliche Aufwendungen	0	0	4.498.000	4.353.000	4.373.000	4.333.000
<b>17</b>	<b>= Ordentliche Aufwendungen</b>	<b>3.188.000</b>	<b>4.195.000</b>	<b>14.435.000</b>	<b>16.404.000</b>	<b>14.671.000</b>	<b>16.292.000</b>
<b>18</b>	<b>= Ordentliches Ergebnis (10+17)</b>	<b>2.678.000</b>	<b>2.995.000</b>	<b>8.328.000</b>	<b>9.202.000</b>	<b>8.664.000</b>	<b>9.190.000</b>
19	+ Finanzerträge	0	0	0	0	0	0
20	- Zinsen und sonstige Finanzaufwendungen	0	0	0	0	0	0
<b>21</b>	<b>= Finanzergebnis (19 + 20)</b>	<b>0</b>	<b>0</b>	<b>0</b>	<b>0</b>	<b>0</b>	<b>0</b>
<b>22</b>	<b>= Ergebnis der lfd. Verwaltungstätigkeit (18+21)</b>	<b>2.678.000</b>	<b>2.995.000</b>	<b>8.328.000</b>	<b>9.202.000</b>	<b>8.664.000</b>	<b>9.190.000</b>
23	+ Außerordentliche Erträge	0	0	0	0	0	0
24	- Außerordentliche Aufwendungen	0	0	0	0	0	0
<b>25</b>	<b>= Außerordentliches Ergebnis (23 + 24)</b>	<b>0</b>	<b>0</b>	<b>0</b>	<b>0</b>	<b>0</b>	<b>0</b>
<b>26</b>	<b>= Jahresergebnis (22 + 25)</b>	<b>2.678.000</b>	<b>2.995.000</b>	<b>8.328.000</b>	<b>9.202.000</b>	<b>8.664.000</b>	<b>9.190.000</b>



<b>Budget 4: Kultur, Sport und Industriekultur</b>	<b>Haushaltsjahr 2022</b>
--	-------------------------------

**Erläuterungen zum Teilergebnisplan****Erträge****Zuwendungen und allgemeine Umlagen 6.085.000 €**

Zuweisung des Landes für die Interkultur Ruhr	200.000 €
Zuweisung des Landes zur Regionalen Kulturkoordination	15.000 €
Zuweisung des Landes zum Kulturpolitischen Dialog	50.000 €
Zuweisung des Landes für die Ruhr Games	200.000 €
Zuweisung des Landes für die Grundsicherung der Großstand- orte der Industriekultur	5.600.000 €
Zuweisung des Landes für den NRW-Tag	20.000 €

**Erträge aus privatrechtlichen Leistungsentgelte 22.000 €**

Erträge aus der RuhrTour	22.000 €
--------------------------	----------

**Aufwendungen****Personalaufwendungen 2.163.000 €****Aufwendungen für Sach- und Dienstleistungen 1.196.000 €**

Interkultur Ruhr	286.000 €
RuhrKunstMuseum	100.000 €
Ruhr Bühnen	25.000 €
Regionale Kulturkoordination	25.000 €
KunstCamp Ruhr	60.000 €
Kulturpolitischer Dialog	125.000 €
Ausstellungen im RVR-Gebäude	10.000 €
Ruhr Games	275.000 €
Neue Sportprojekte	165.000 €
Instandhaltung Standortausstattungen	125.000 €

**Bilanzielle Abschreibungen 4.000 €**

Abschreibungen auf Verkehrslenkungsanlagen	4.000 €
--	---------

<b>Budget 4: Kultur, Sport und Industriekultur</b>	<b>Haushaltsjahr 2022</b>
<b>Transferaufwendungen</b>	<b><u>6.574.000 €</u></b>
Förderfonds Interkultur Ruhr	200.000 €
Förderung der Ruhrgebietsliteratur	149.000 €
Regionale Kulturförderung	125.000 €
Förderung von Sportereignissen	100.000 €
Zuschüsse für die lfd. Unterhaltung an das Besucherzentrum Zollverein	400.000 €
Zuschüsse für die lfd. Unterhaltung der Großstandorte	5.600.000 €
<b>Sonstige ordentliche Aufwendungen</b>	<b><u>4.498.000 €</u></b>
Aufwendungen für die RuhrTour	50.000 €
Aufwendungen für Druckmedien, Internet	195.000 €
Aufwendungen für Messebeteiligungen, Netzwerke	268.000 €
Aufwendungen für Welterbeentwicklung	40.000 €
Aufwendungen für die Fahrradregion	35.000 €
Zuführung an die Instandhaltungsrückstellung der Großstandorte	3.900.000 €
Sonstige Aufwendungen	10.000 €
<b>Fehlbetrag</b>	<b>-8.328.000 €</b>

**Teilfinanzenhaushalt**  
**Produktbereich 04 Kultur und Wissenschaft**  
**Referat 040100 Kultur, Sport und Industriekultur**

Regionalverband Ruhr

Nr.	Bezeichnung	Ansatz 2020	Ansatz 2021	Ansatz 2022	VE	Plan 2023	Plan 2024	Plan 2025
01	Steuern und ähnliche Abgaben	0	0	0	0	0	0	0
02	+ Zuwendungen und allgemeine Umlagen	500.000	1.050.000	6.085.000	0	7.030.000	5.985.000	6.930.000
03	+ Sonstige Transfereinzahlungen	0	0	0	0	0	0	0
04	+ Öffentlich-rechtliche Leistungsentgelte	0	0	0	0	0	0	0
05	+ Privatrechtliche Leistungsentgelte	10.000	150.000	22.000	0	172.000	22.000	172.000
06	+ Kostenerstattungen, Kostenumlagen	0	0	0	0	0	0	0
07	+ Sonstige Einzahlungen	0	0	0	0	0	0	0
08	+ Zinsen und sonstige Finanzeinzahlungen	0	0	0	0	0	0	0
<b>09</b>	<b>= Einzahlungen aus lfd. Verw.tätigkeit</b>	<b>510.000</b>	<b>1.200.000</b>	<b>6.107.000</b>	<b>0</b>	<b>7.202.000</b>	<b>6.007.000</b>	<b>7.102.000</b>
10	- Personalauszahlungen	-1.088.000	-1.218.000	-2.163.000	0	-2.244.000	-2.121.000	-2.122.000
11	- Versorgungsauszahlungen	0	0	0	0	0	0	0
12	- Auszahl. für Sach- und Dienstleistungen	-1.539.000	-2.391.000	-1.196.000	0	-3.229.000	-1.599.000	-3.259.000
13	- Zinsen und sonstige Finanzauszahlungen	0	0	0	0	0	0	0
14	- Transferauszahlungen	-561.000	-586.000	-6.574.000	0	-6.574.000	-6.574.000	-6.574.000
15	- Sonstige Auszahlungen	0	0	-598.000	0	-453.000	-473.000	-433.000
<b>16</b>	<b>= Auszahlungen aus lfd. Verw.tätigkeit</b>	<b>-3.188.000</b>	<b>-4.195.000</b>	<b>-10.531.000</b>	<b>0</b>	<b>-12.500.000</b>	<b>-10.767.000</b>	<b>-12.388.000</b>
<b>17</b>	<b>= Saldo aus laufender Verwaltungstätigkeit</b>	<b>-2.678.000</b>	<b>-2.995.000</b>	<b>-4.424.000</b>	<b>0</b>	<b>-5.298.000</b>	<b>-4.760.000</b>	<b>-5.286.000</b>
18	+ Zuwendungen für Invest.maßnahmen	0	0	0	0	0	0	0
19	+ Einzahlg a.d. Veräußerg v. Sachanlagen	0	0	0	0	0	0	0
20	+ Einzahlg a.d. Veräußerg v. Finanzanl.	0	0	0	0	0	0	0
21	+ Einzahlg a. Beiträgen u.ä. Entgelten	0	0	0	0	0	0	0
22	+ Sonstige Investitionseinzahlungen	0	0	0	0	0	0	0
<b>23</b>	<b>= Einzahlungen aus Investitionstätigkeit</b>	<b>0</b>	<b>0</b>	<b>0</b>	<b>0</b>	<b>0</b>	<b>0</b>	<b>0</b>
24	- Auszahlg. f.d. Erwerb von Grdst. und Gebäuden	0	0	0	0	0	0	0
25	- Auszahlg f. Baumaßnahmen	0	0	-110.000	0	-110.000	-110.000	-110.000
26	- Auszahlg f.d. Erwerb v. bewegl. Anlagevermögen	0	0	0	0	0	0	0
27	- Auszahlg f.d. Erwerb v. Finanzanlagen	0	0	0	0	0	0	0
28	- Auszahlg v. aktivierbaren Zuwendungen	0	0	0	0	0	0	0
29	- Sonstige Investitionsauszahlungen	0	0	0	0	0	0	0
<b>30</b>	<b>= Auszahlungen aus Investitionstätigkeit</b>	<b>0</b>	<b>0</b>	<b>-110.000</b>	<b>0</b>	<b>-110.000</b>	<b>-110.000</b>	<b>-110.000</b>
<b>31</b>	<b>= Saldo aus Investitionstätigkeit (23 + 30)</b>	<b>0</b>	<b>0</b>	<b>-110.000</b>	<b>0</b>	<b>-110.000</b>	<b>-110.000</b>	<b>-110.000</b>
<b>32</b>	<b>= Finanzmittelüberschuss/- fehlbetrag (17 + 31)</b>	<b>-2.678.000</b>	<b>-2.995.000</b>	<b>-4.534.000</b>	<b>0</b>	<b>-5.408.000</b>	<b>-4.870.000</b>	<b>-5.396.000</b>



**Teilergebnispläne und  
investive Teilfinanzpläne  
des Produktbereiches  
09 Räumliche Planung und  
Entwicklung, Geoinformation  
mit Erläuterungen**

- 8 - Regionalentwicklung
- 9 - Geoinformation und Raumbeobachtung
- 11 - Freiraumentwicklung und Landschaftsbau
- 15 - Staatliche Regionalplanung
- 19 - Industriekultur
- Stabstelle klimametropole RUHR 2022
- 21 - Mobilität

## Teilergebnishaushalt Produktbereich 09 Räumliche Planung und Entwicklung, Geoinformation

Regionalverband Ruhr

Nr.	Bezeichnung	Ansatz 2020	Ansatz 2021	Ansatz 2022	Plan 2023	Plan 2024	Plan 2025
01	Steuern und ähnliche Abgaben	0	0	0	0	0	0
02	+ Zuwendungen und allgemeine Umlagen	-13.250.000	-13.460.000	-5.168.000	-5.331.000	-5.551.000	-5.062.000
03	+ Sonstige Transfererträge	0	0	0	0	0	0
04	+ Öffentlich-rechtliche Leistungsentgelte	0	0	0	0	0	0
05	+ Privatrechtliche Leistungsentgelte	-240.000	-240.000	-203.000	-203.000	-203.000	-203.000
06	+ Kostenerstattungen und Kostenumlagen	-252.000	0	-59.000	-1.562.000	-32.000	-1.572.000
07	+ Sonstige ordentliche Erträge	0	0	0	0	0	0
08	+ Aktivierte Eigenleistung	-1.000.000	-1.000.000	-2.117.000	-2.088.000	-1.805.000	-1.758.000
09	+/-Bestandsveränderungen	0	0	0	0	0	0
<b>10</b>	<b>= Ordentliche Erträge</b>	<b>-14.742.000</b>	<b>-14.700.000</b>	<b>-7.547.000</b>	<b>-9.184.000</b>	<b>-7.591.000</b>	<b>-8.595.000</b>
11	- Personalaufwendungen	12.624.000	14.044.000	11.918.000	12.800.000	12.911.000	12.462.000
12	- Versorgungsaufwendungen	0	0	0	0	0	0
13	- Aufwend. für Sach- und Dienstleistungen	4.772.000	4.768.000	1.817.000	3.822.000	1.530.000	3.650.000
14	- Bilanzielle Abschreibungen	3.466.000	3.800.000	3.450.100	3.951.000	4.605.000	5.081.000
15	- Transferaufwendungen	7.763.000	7.763.000	180.000	0	0	0
16	- Sonstige ordentliche Aufwendungen	6.356.000	5.896.000	1.736.000	2.059.000	1.420.000	1.550.000
<b>17</b>	<b>= Ordentliche Aufwendungen</b>	<b>34.981.000</b>	<b>36.271.000</b>	<b>19.101.100</b>	<b>22.632.000</b>	<b>20.466.000</b>	<b>22.743.000</b>
<b>18</b>	<b>= Ordentliches Ergebnis (10+17)</b>	<b>20.239.000</b>	<b>21.571.000</b>	<b>11.554.100</b>	<b>13.448.000</b>	<b>12.875.000</b>	<b>14.148.000</b>
19	+ Finanzerträge	0	0	0	0	0	0
20	- Zinsen und sonstige Finanzaufwendungen	0	0	0	0	0	0
<b>21</b>	<b>= Finanzergebnis (19 + 20)</b>	<b>0</b>	<b>0</b>	<b>0</b>	<b>0</b>	<b>0</b>	<b>0</b>
<b>22</b>	<b>= Ergebnis der lfd. Verwaltungstätigkeit (18+21)</b>	<b>20.239.000</b>	<b>21.571.000</b>	<b>11.554.100</b>	<b>13.448.000</b>	<b>12.875.000</b>	<b>14.148.000</b>
23	+ Außerordentliche Erträge	0	0	0	0	0	0
24	- Außerordentliche Aufwendungen	0	0	0	0	0	0
<b>25</b>	<b>= Außerordentliches Ergebnis (23 + 24)</b>	<b>0</b>	<b>0</b>	<b>0</b>	<b>0</b>	<b>0</b>	<b>0</b>
<b>26</b>	<b>= Jahresergebnis (22 + 25)</b>	<b>20.239.000</b>	<b>21.571.000</b>	<b>11.554.100</b>	<b>13.448.000</b>	<b>12.875.000</b>	<b>14.148.000</b>

## Teilfinanzhaushalt Produktbereich 09 Räumliche Planung und Entwicklung, Geoinformation

Regionalverband Ruhr

Nr.	Bezeichnung	Ansatz 2020	Ansatz 2021	Ansatz 2022	VE	Plan 2023	Plan 2024	Plan 2025
01	Steuern und ähnliche Abgaben	0	0	0	0	0	0	0
02	+ Zuwendungen und allgemeine Umlagen	10.461.000	10.355.000	2.384.000	0	2.144.000	1.822.000	1.874.000
03	+ Sonstige Transfereinzahlungen	0	0	0	0	0	0	0
04	+ Öffentlich-rechtliche Leistungsentgelte	0	0	0	0	0	0	0
05	+ Privatrechtliche Leistungsentgelte	240.000	240.000	203.000	0	203.000	203.000	203.000
06	+ Kostenerstattungen, Kostenumlagen	252.000	0	59.000	0	1.562.000	32.000	1.572.000
07	+ Sonstige Einzahlungen	0	0	0	0	0	0	0
08	+ Zinsen und sonstige Finanzeinzahlungen	0	0	0	0	0	0	0
<b>09</b>	<b>= Einzahlungen aus lfd. Verw.tätigkeit</b>	<b>10.953.000</b>	<b>10.595.000</b>	<b>2.646.000</b>	<b>0</b>	<b>3.909.000</b>	<b>2.057.000</b>	<b>3.649.000</b>
10	- Personalauszahlungen	-12.624.000	-14.044.000	-11.918.000	0	-12.800.000	-12.911.000	-12.462.000
11	- Versorgungsauszahlungen	0	0	0	0	0	0	0
12	- Auszahl. für Sach- und Dienstleistungen	-4.772.000	-4.768.000	-1.817.000	0	-3.822.000	-1.530.000	-3.650.000
13	- Zinsen und sonstige Finanzauszahlungen	0	0	0	0	0	0	0
14	- Transferauszahlungen	-7.763.000	-7.763.000	-180.000	0	0	0	0
15	- Sonstige Auszahlungen	-2.456.000	-1.996.000	-1.736.000	0	-2.059.000	-1.420.000	-1.550.000
<b>16</b>	<b>= Auszahlungen aus lfd. Verw.tätigkeit</b>	<b>-27.615.000</b>	<b>-28.571.000</b>	<b>-15.651.000</b>	<b>0</b>	<b>-18.681.000</b>	<b>-15.861.000</b>	<b>-17.662.000</b>
<b>17</b>	<b>= Saldo aus laufender Verwaltungstätigkeit</b>	<b>-16.662.000</b>	<b>-17.976.000</b>	<b>-13.005.000</b>	<b>0</b>	<b>-14.772.000</b>	<b>-13.804.000</b>	<b>-14.013.000</b>
18	+ Zuwendungen für Invest.maßnahmen	9.169.000	21.604.000	24.014.000	0	7.205.000	9.330.000	6.979.000
19	+ Einzahlg a.d. Veräußerg v. Sachanlagen	0	0	0	0	0	0	0
20	+ Einzahlg a.d. Veräußerg v. Finanzanl.	0	0	0	0	0	0	0
21	+ Einzahlg a. Beiträgen u.ä. Entgelten	0	0	0	0	0	0	0
22	+ Sonstige Investitionseinzahlungen	0	0	0	0	0	0	0
<b>23</b>	<b>= Einzahlungen aus Investitionstätigkeit</b>	<b>9.169.000</b>	<b>21.604.000</b>	<b>24.014.000</b>	<b>0</b>	<b>7.205.000</b>	<b>9.330.000</b>	<b>6.979.000</b>
24	- Auszahlg. f.d. Erwerb von Grdst. und Gebäuden	0	0	0	0	0	0	0
25	- Auszahlg f. Baumaßnahmen (Verpflichtungsermächtigungen)	-11.243.000	-27.396.000	-33.289.000	-20.178.000 (-20.178.000)	-10.035.000 (-6.520.000)	-12.501.000 (-9.441.000)	-9.424.000 (-4.217.000)
26	- Auszahlg f.d. Erwerb v. bewegl. Anlagevermögen	0	0	0	0	0	0	0
27	- Auszahlg f.d. Erwerb v. Finanzanlagen	0	0	0	0	0	0	0
28	- Auszahlg v. aktivierbaren Zuwendungen	0	0	0	0	0	0	0
29	- Sonstige Investitionsauszahlungen	0	0	-55.000	0	0	0	0
<b>30</b>	<b>= Auszahlungen aus Investitionstätigkeit</b> (Verpflichtungsermächtigungen)	<b>-11.243.000</b>	<b>-27.396.000</b>	<b>-33.344.000</b>	<b>-20.178.000</b> (-20.178.000)	<b>-10.035.000</b> (-6.520.000)	<b>-12.501.000</b> (-9.441.000)	<b>-9.424.000</b> (-4.217.000)
<b>31</b>	<b>= Saldo aus Investitionstätigkeit (23 + 30)</b> (Verpflichtungsermächtigungen)	<b>-2.074.000</b>	<b>-5.792.000</b>	<b>-9.330.000</b>	<b>-20.178.000</b> (-20.178.000)	<b>-2.830.000</b> (-6.520.000)	<b>-3.171.000</b> (-9.441.000)	<b>-2.445.000</b> (-4.217.000)
<b>32</b>	<b>= Finanzmittelüberschuss/- fehlbetrag (17 + 31)</b> (Verpflichtungsermächtigungen)	<b>-18.736.000</b>	<b>-23.768.000</b>	<b>-22.335.000</b>	<b>-20.178.000</b> (-20.178.000)	<b>-17.602.000</b> (-6.520.000)	<b>-16.975.000</b> (-9.441.000)	<b>-16.458.000</b> (-4.217.000)

<b>Produktbereich 9:</b>	<b>Räumliche Planung und Entwicklung, Geoinformation</b>
<b>Produkt / Referat 8:</b>	<b>Regionalentwicklung</b>
<b>Fachliche Zuständigkeit:</b>	<b>Frau Petzinger</b>

## Inhalte des Produktes

### Beschreibung:

Die Tätigkeiten des Referates 8 „Regionalentwicklung“ umfassen insbesondere Handlungsfelder aus dem Kompetenzfeld Leben und Wohnen, haben aber aufgrund des interdisziplinären und informellen Charakters der Regionalentwicklung und der integrierten Betrachtungsweise der strategischen Regionalplanung auch Schnittmengen mit den Kompetenzfeldern Klima und Umwelt, Wirtschaft, Abfall.

Der *Regionale Diskurs*, das *Handlungsprogramm Ruhr* und die Erarbeitung der *Perspektiven zur räumlichen Entwicklung der Metropole Ruhr* sind Instrumente und Methoden der strategischen Regionalplanung. Ihre Erarbeitung ist inhaltlich mit dem Aufstellungsverfahren des Regionalplans Ruhr verknüpft und ging diesem formellen Verfahren in wesentlichen Teilen voran.

Das Referat setzt sich aus den Teams 8-1 Masterplanung und 8-2 (ex 8-4) Freizeitplanung und Städtebauliche Planung zusammen.

Im **Team 8-1 Masterplanung** werden insbesondere die folgenden Aufgaben und Projekte bearbeitet:

- Umsetzung des prozessbegleitenden informellen Kommunikations- und Beteiligungsverfahrens „Regionaler Diskurs – auf dem Weg in die Zukunft der Metropole Ruhr“ zum Regionalplan Ruhr und zum Handlungsprogramm Ruhr
- Strategische Weiterentwicklung des Handlungsprogramms Ruhr inkl. Überarbeitung der Perspektiven zur räumlichen Entwicklung der Metropole Ruhr
- Regionalentwicklungsprojekte, die der Entwicklung, Erprobung und Implementation innovativer Planungsmethoden und -strategien, u.a. zu den Themen Siedlungsflächenentwicklung und Strukturentwicklung, dienen. Zu nennen sind hier insbesondere die regionalen Masterpläne und das Innovationsband – integrierte Stadtentwicklung am RS1
- Raumb Beobachtung, Regionalanalyse und Instrumente der Regionalentwicklung, mit den Elementen regionales Flächeninformationssystem *ruhrFIS*, Monitoring Daseinsvorsorge;
- Regionale Wohnungsmarktbeobachtung sowie Gewerbliches Flächenmanagement Phase V (GFM V) in Zusammenarbeit mit der BMR
- Pflege und Aufbau von regionalen, nationalen und internationalen Netzwerken in den Themen Regionalentwicklung, Wohnungswesen und strategische Regionalplanung
- Mitwirkung an Projekten und Initiativen der geschlechtergerechten Stadt- und Regionalentwicklung
- Bündelung der Beteiligung des RVR als Träger öffentlicher Belange bei Planungen und Vorhaben Dritter
- Betreuung des Planungsausschusses

Im **Team 8-2 Freizeitplanung und Städtebauliche Planung** werden insbesondere die folgenden Aufgaben und Projekte bearbeitet:

- Erarbeitung des Freizeit- und Tourismuskonzeptes Metropole Ruhr - unter Beteiligung der RTG, weiterer Fachreferate im Hause und bestehender Fachgremien – sowie Erarbeitung einer Umsetzungsstrategie und Verwirklichung von Modellprojekten



- Freizeitinfrastrukturplanung und Freizeitkonzepte, z.B. aus dem Projekt WALDband in Kooperation mit Ruhr Grün sowie dem Landesbetrieb Wald und Holz NRW und dem Naturpark Hohe Mark
- Mitwirkung an Projektentwicklungen Dritter für regional bedeutsame Freizeitinfrastruktur und Regionaltourismus in Verbindung zu anderen Projekten der Regionalentwicklung
- Entwicklung von Konzepten und Modellprojekten im Bereich Freizeitmobilität
- GIS-basierte Raubeobachtung/-analyse von aktuellen räumlichen Entwicklungen im Bereich Freizeitplanung/Tourismus für die Metropole Ruhr als Grundlage für Konzept- und Projektplanungen.

## Teilergebnishaushalt Referat 090100 Regionalentwicklung

Regionalverband Ruhr

Nr.	Bezeichnung	Ansatz 2020	Ansatz 2021	Ansatz 2022	Plan 2023	Plan 2024	Plan 2025
01	Steuern und ähnliche Abgaben	0	0	0	0	0	0
02	+ Zuwendungen und allgemeine Umlagen	-130.000	-116.000	-190.000	-27.000	-23.000	-24.000
03	+ Sonstige Transfererträge	0	0	0	0	0	0
04	+ Öffentlich-rechtliche Leistungsentgelte	0	0	0	0	0	0
05	+ Privatrechtliche Leistungsentgelte	0	0	0	0	0	0
06	+ Kostenerstattungen und Kostenumlagen	0	0	0	0	0	0
07	+ Sonstige ordentliche Erträge	0	0	0	0	0	0
08	+ Aktivierte Eigenleistung	0	0	0	0	0	0
09	+/-Bestandsveränderungen	0	0	0	0	0	0
<b>10</b>	<b>= Ordentliche Erträge</b>	<b>-130.000</b>	<b>-116.000</b>	<b>-190.000</b>	<b>-27.000</b>	<b>-23.000</b>	<b>-24.000</b>
11	- Personalaufwendungen	2.417.000	2.442.000	1.638.500	1.906.000	1.952.000	1.748.000
12	- Versorgungsaufwendungen	0	0	0	0	0	0
13	- Aufwend. für Sach- und Dienstleistungen	0	0	0	0	0	0
14	- Bilanzielle Abschreibungen	0	0	0	0	0	0
15	- Transferaufwendungen	0	0	0	0	0	0
16	- Sonstige ordentliche Aufwendungen	549.000	449.000	366.000	337.000	267.000	397.000
<b>17</b>	<b>= Ordentliche Aufwendungen</b>	<b>2.966.000</b>	<b>2.891.000</b>	<b>2.004.500</b>	<b>2.243.000</b>	<b>2.219.000</b>	<b>2.145.000</b>
<b>18</b>	<b>= Ordentliches Ergebnis (10+17)</b>	<b>2.836.000</b>	<b>2.775.000</b>	<b>1.814.500</b>	<b>2.216.000</b>	<b>2.196.000</b>	<b>2.121.000</b>
19	+ Finanzerträge	0	0	0	0	0	0
20	- Zinsen und sonstige Finanzaufwendungen	0	0	0	0	0	0
<b>21</b>	<b>= Finanzergebnis (19 + 20)</b>	<b>0</b>	<b>0</b>	<b>0</b>	<b>0</b>	<b>0</b>	<b>0</b>
<b>22</b>	<b>= Ergebnis der lfd. Verwaltungstätigkeit (18+21)</b>	<b>2.836.000</b>	<b>2.775.000</b>	<b>1.814.500</b>	<b>2.216.000</b>	<b>2.196.000</b>	<b>2.121.000</b>
23	+ Außerordentliche Erträge	0	0	0	0	0	0
24	- Außerordentliche Aufwendungen	0	0	0	0	0	0
<b>25</b>	<b>= Außerordentliches Ergebnis (23 + 24)</b>	<b>0</b>	<b>0</b>	<b>0</b>	<b>0</b>	<b>0</b>	<b>0</b>
<b>26</b>	<b>= Jahresergebnis (22 + 25)</b>	<b>2.836.000</b>	<b>2.775.000</b>	<b>1.814.500</b>	<b>2.216.000</b>	<b>2.196.000</b>	<b>2.121.000</b>

<b>Budget 8:    Regionalentwicklung</b>	<b>Haushaltsjahr 2022</b>
---	-------------------------------

### Erläuterungen zum Teilergebnisplan

#### Erträge

#### **Zuwendungen und allgemeine Umlagen** **190.000 €**

Zuwendung des Landes für das Freizeitmobilitätskonzept	168.000 €
Zuwendung des Landes für das Aktionsprogramm Kiesabbau	22.000 €

#### Aufwendungen

#### **Personalaufwendungen** **1.638.500 €**

#### **Sonstige ordentliche Aufwendungen** **366.000 €**

Aufwendungen für den Regionalen Diskurs	10.000 €
Aufwendungen für das regionale Wohnungsmarktkonzept	30.000 €
Aufwendungen für die regionale Wohnungsmarktbeobachtung	1.000 €
Aufwendungen für das Flächeninformationssystem – ruhr FIS	30.000 €
Aufwendungen für Netzwerke und Fachkommunikation	96.000 €
Aufwendungen für das Freizeit- und Tourismuskonzept	30.000 €
Aufwendungen für WALDband	30.000 €
Aufwendungen für das Freizeitmobilitätskonzept Metropole Ruhr	129.000 €
Aufwendungen für das Aktionsprogramm Kiesabbau	10.000 €

#### **Fehlbetrag** **-1.814.500 €**

## Teilfinanzhaushalt Referat 090100 Regionalentwicklung

Regionalverband Ruhr

Nr.	Bezeichnung	Ansatz 2020	Ansatz 2021	Ansatz 2022	VE	Plan 2023	Plan 2024	Plan 2025
01	Steuern und ähnliche Abgaben	0	0	0	0	0	0	0
02	+ Zuwendungen und allgemeine Umlagen	130.000	116.000	190.000	0	27.000	23.000	24.000
03	+ Sonstige Transfereinzahlungen	0	0	0	0	0	0	0
04	+ Öffentlich-rechtliche Leistungsentgelte	0	0	0	0	0	0	0
05	+ Privatrechtliche Leistungsentgelte	0	0	0	0	0	0	0
06	+ Kostenerstattungen, Kostenumlagen	0	0	0	0	0	0	0
07	+ Sonstige Einzahlungen	0	0	0	0	0	0	0
08	+ Zinsen und sonstige Finanzeinzahlungen	0	0	0	0	0	0	0
<b>09</b>	<b>= Einzahlungen aus lfd. Verw.tätigkeit</b>	<b>130.000</b>	<b>116.000</b>	<b>190.000</b>	<b>0</b>	<b>27.000</b>	<b>23.000</b>	<b>24.000</b>
10	- Personalauszahlungen	-2.417.000	-2.442.000	-1.638.500	0	-1.906.000	-1.952.000	-1.748.000
11	- Versorgungsauszahlungen	0	0	0	0	0	0	0
12	- Auszahl. für Sach- und Dienstleistungen	0	0	0	0	0	0	0
13	- Zinsen und sonstige Finanzauszahlungen	0	0	0	0	0	0	0
14	- Transferauszahlungen	0	0	0	0	0	0	0
15	- Sonstige Auszahlungen	-549.000	-449.000	-366.000	0	-337.000	-267.000	-397.000
<b>16</b>	<b>= Auszahlungen aus lfd. Verw.tätigkeit</b>	<b>-2.966.000</b>	<b>-2.891.000</b>	<b>-2.004.500</b>	<b>0</b>	<b>-2.243.000</b>	<b>-2.219.000</b>	<b>-2.145.000</b>
<b>17</b>	<b>= Saldo aus laufender Verwaltungstätigkeit</b>	<b>-2.836.000</b>	<b>-2.775.000</b>	<b>-1.814.500</b>	<b>0</b>	<b>-2.216.000</b>	<b>-2.196.000</b>	<b>-2.121.000</b>
18	+ Zuwendungen für Invest.maßnahmen	0	0	0	0	0	0	0
19	+ Einzahlg a.d. Veräußerg v. Sachanlagen	0	0	0	0	0	0	0
20	+ Einzahlg a.d. Veräußerg v. Finanzanl.	0	0	0	0	0	0	0
21	+ Einzahlg a. Beiträgen u.ä. Entgelten	0	0	0	0	0	0	0
22	+ Sonstige Investitionseinzahlungen	0	0	0	0	0	0	0
<b>23</b>	<b>= Einzahlungen aus Investitionstätigkeit</b>	<b>0</b>	<b>0</b>	<b>0</b>	<b>0</b>	<b>0</b>	<b>0</b>	<b>0</b>
24	- Auszahlg. f.d. Erwerb von Grdst. und Gebäuden	0	0	0	0	0	0	0
25	- Auszahlg f. Baumaßnahmen	0	0	0	0	0	0	0
26	- Auszahlg f.d. Erwerb v. bewegl. Anlagevermögen	0	0	0	0	0	0	0
27	- Auszahlg f.d. Erwerb v. Finanzanlagen	0	0	0	0	0	0	0
28	- Auszahlg v. aktivierbaren Zuwendungen	0	0	0	0	0	0	0
29	- Sonstige Investitionsauszahlungen	0	0	0	0	0	0	0
<b>30</b>	<b>= Auszahlungen aus Investitionstätigkeit</b>	<b>0</b>	<b>0</b>	<b>0</b>	<b>0</b>	<b>0</b>	<b>0</b>	<b>0</b>
<b>31</b>	<b>= Saldo aus Investitionstätigkeit (23 + 30)</b>	<b>0</b>	<b>0</b>	<b>0</b>	<b>0</b>	<b>0</b>	<b>0</b>	<b>0</b>
<b>32</b>	<b>= Finanzmittelüberschuss/- fehlbetrag (17 + 31)</b>	<b>-2.836.000</b>	<b>-2.775.000</b>	<b>-1.814.500</b>	<b>0</b>	<b>-2.216.000</b>	<b>-2.196.000</b>	<b>-2.121.000</b>

<b>Produktbereich 9:</b>	<b>Räumliche Planung und Entwicklung, Geoinformation</b>
<b>Produkt / Referat 9:</b>	<b>Geoinformation und Raumb Beobachtung</b>
<b>Fachliche Zuständigkeit:</b>	<b>Herr Weßel</b>

## **Inhalte des Produktes**

### **Beschreibung:**

Die Arbeitsgebiete des Referats liegen in den Bereichen Geodaten, Raumb Beobachtung und Geonetzwerk. Das Referat betreibt die zentrale Geodateninfrastruktur, stellt qualitativ hochwertige Geodaten bereit und betreut die GIS-Anwender im Verband. Die Daten und Dienste werden sowohl für zahlreiche Aufgaben des Hauses genutzt, als auch innerhalb der Region.

Geoinformationen werden durch das Referat erhoben und verarbeitet, erstellt daraus verschiedene kartographische Produkte. Exemplarisch seien hier die Produktion der Luftbilder genannt, die Kartierung der realen Flächennutzung, die Fortführung des regionalen Stadtplanwerks und die Pflege der Points-of-Interest Datenbank. Fachreferate nutzen die bereitgestellte Infrastruktur mitsamt den Grundlagendaten, um eigene Fachdaten zentral zu verwalten und zu verarbeiten. Die Folgeprodukte und abgeleiteten Daten können wiederum anderen Referaten zur Verfügung gestellt werden, so dass durch die zentrale Datenvorhaltung ein erheblicher Querschnittsnutzen erzielt werden kann.

Die Zusammenarbeit der Region wird durch das Geonetzwerk.metropoleRuhr unterstützt, indem die Netzwerkpartner gemeinsame Kooperationsprojekte initiieren und zu einer fundierten regionalen Datengrundlage beitragen. Informationsveranstaltungen, Schulungen, sowie Projekte zur Öffentlichkeitsarbeit und Nachwuchsförderung werden regelmäßig organisiert. Das Referat bildet Geomatiker\*innen aus.

Perspektivisch wird das Referat einen „Digitalen Zwilling Ruhr“ aufbauen, der als konzeptionelle und funktionale Erweiterung der bestehenden Geodateninfrastruktur zu verstehen ist. Auch die stärkere Nutzung von Satellitendaten wird im Zuge der methodischen Weiterentwicklung eine größere Rolle spielen.

Mit dem digitalen Zwilling und der etablierten Geodateninfrastruktur verfolgt das Referat ein übergeordnetes Zielbild und setzt primär auf offene Standards und Schnittstellen, um die Interoperabilität der hausweiten Geodaten zu gewährleisten.

## Teilergebnishaushalt Referat 090200 Geoinformation und Raumbearbeitung

Regionalverband Ruhr

Nr.	Bezeichnung	Ansatz 2020	Ansatz 2021	Ansatz 2022	Plan 2023	Plan 2024	Plan 2025
01	Steuern und ähnliche Abgaben	0	0	0	0	0	0
02	+ Zuwendungen und allgemeine Umlagen	-395.000	-240.000	-76.000	0	0	-50.000
03	+ Sonstige Transfererträge	0	0	0	0	0	0
04	+ Öffentlich-rechtliche Leistungsentgelte	0	0	0	0	0	0
05	+ Privatrechtliche Leistungsentgelte	-104.000	-104.000	-67.000	-67.000	-67.000	-67.000
06	+ Kostenerstattungen und Kostenumlagen	-2.000	0	-59.000	-1.562.000	-22.000	-1.562.000
07	+ Sonstige ordentliche Erträge	0	0	0	0	0	0
08	+ Aktivierte Eigenleistung	0	0	0	0	0	0
09	+/-Bestandsveränderungen	0	0	0	0	0	0
<b>10</b>	<b>= Ordentliche Erträge</b>	<b>-501.000</b>	<b>-344.000</b>	<b>-202.000</b>	<b>-1.629.000</b>	<b>-89.000</b>	<b>-1.679.000</b>
11	- Personalaufwendungen	2.608.000	2.935.000	2.299.500	2.339.000	2.373.000	2.347.000
12	- Versorgungsaufwendungen	0	0	0	0	0	0
13	- Aufwend. für Sach- und Dienstleistungen	396.000	310.000	278.000	2.385.500	236.000	2.366.000
14	- Bilanzielle Abschreibungen	0	0	0	0	0	0
15	- Transferaufwendungen	0	0	0	0	0	0
16	- Sonstige ordentliche Aufwendungen	800.000	525.000	669.000	839.000	669.000	839.000
<b>17</b>	<b>= Ordentliche Aufwendungen</b>	<b>3.804.000</b>	<b>3.770.000</b>	<b>3.246.500</b>	<b>5.563.500</b>	<b>3.278.000</b>	<b>5.552.000</b>
<b>18</b>	<b>= Ordentliches Ergebnis (10+17)</b>	<b>3.303.000</b>	<b>3.426.000</b>	<b>3.044.500</b>	<b>3.934.500</b>	<b>3.189.000</b>	<b>3.873.000</b>
19	+ Finanzerträge	0	0	0	0	0	0
20	- Zinsen und sonstige Finanzaufwendungen	0	0	0	0	0	0
<b>21</b>	<b>= Finanzergebnis (19 + 20)</b>	<b>0</b>	<b>0</b>	<b>0</b>	<b>0</b>	<b>0</b>	<b>0</b>
<b>22</b>	<b>= Ergebnis der lfd. Verwaltungstätigkeit (18+21)</b>	<b>3.303.000</b>	<b>3.426.000</b>	<b>3.044.500</b>	<b>3.934.500</b>	<b>3.189.000</b>	<b>3.873.000</b>
23	+ Außerordentliche Erträge	0	0	0	0	0	0
24	- Außerordentliche Aufwendungen	0	0	0	0	0	0
<b>25</b>	<b>= Außerordentliches Ergebnis (23 + 24)</b>	<b>0</b>	<b>0</b>	<b>0</b>	<b>0</b>	<b>0</b>	<b>0</b>
<b>26</b>	<b>= Jahresergebnis (22 + 25)</b>	<b>3.303.000</b>	<b>3.426.000</b>	<b>3.044.500</b>	<b>3.934.500</b>	<b>3.189.000</b>	<b>3.873.000</b>

<b>Budget 9: Geoinformation und Raumb Beobachtung</b>	<b>Haushaltsjahr 2022</b>
---	-------------------------------

### Erläuterungen zum Teilergebnisplan

#### Erträge

**Zuwendungen und allgemeine Umlagen** **76.000 €**

Zuwendung zur Kostenbeteiligung Geobasis NRW 76.000 €

**Privatrechtliche Leistungsentgelte** **67.000 €**

Verkauf von Kartenwerken 67.000 €

**Kostenerstattungen und Kostenumlagen** **59.000 €**

Erstattungen von Gemeinden für Geonetzwerk Schulungen 2.000 €

Aufwandsentschädigung/ Kostenbeteiligung Intergeo-Stand 37.000 €

Erstattungen für Nutzung Flächennutzungskartierungen 20.000 €

#### Aufwendungen

**Personalaufwendungen** **2.299.500€**

**Aufwendungen für Sach- und Dienstleistungen** **278.000 €**

Aufwendungen für Projekt Geonetzwerk.mR 30.000 €

Aufwendungen für digitale Bereitsstellung von Bauleitplänen  
(Xplanung) 20.000 €

Aufwendungen für regionale Straßenbefahrung 10.000 €

Aufwendungen für digitalen Zwilling Ruhr 10.000 €

Aufwendungen für technische Infrastruktur Geoinformationen 35.000 €

Aufwendungen für Entwicklung von Geo-Fachanwendungen 30.000 €

Aufwendungen für Radwegpflegesystem und Radroutenspeicher 10.000 €

Aufwendungen für das Stadtplanwerk Metropole Ruhr 35.000 €

Aufwendungen für Öffentlichkeitsarbeit/ Geonetzwerkveranstaltungen 88.000 €

Aufwendungen für Geovelo – Regionale Raddaten 10.000 €

**Sonstige ordentliche Aufwendungen** **669.000 €**

Aufwendungen für Produktion und Bereitstellung von Luftbildern 405.000 €

Aufwendungen für Führung der Flächennutzungskartierung 110.000 €

Aufwendungen für Methodische Weiterentwicklung Points of Interest 60.000 €

Aufwendungen für Datendienstleistungen und Kartographische Produkte 94.000 €

**Fehlbetrag** **-3.044.500 €**

## Teilfinanzhaushalt Referat 090200 Geoinformation und Raumb Beobachtung

Regionalverband Ruhr

Nr.	Bezeichnung	Ansatz 2020	Ansatz 2021	Ansatz 2022	VE	Plan 2023	Plan 2024	Plan 2025
01	Steuern und ähnliche Abgaben	0	0	0	0	0	0	0
02	+ Zuwendungen und allgemeine Umlagen	395.000	240.000	76.000	0	0	0	50.000
03	+ Sonstige Transfereinzahlungen	0	0	0	0	0	0	0
04	+ Öffentlich-rechtliche Leistungsentgelte	0	0	0	0	0	0	0
05	+ Privatrechtliche Leistungsentgelte	104.000	104.000	67.000	0	67.000	67.000	67.000
06	+ Kostenerstattungen, Kostenumlagen	2.000	0	59.000	0	1.562.000	22.000	1.562.000
07	+ Sonstige Einzahlungen	0	0	0	0	0	0	0
08	+ Zinsen und sonstige Finanzeinzahlungen	0	0	0	0	0	0	0
<b>09</b>	<b>= Einzahlungen aus lfd. Verw.tätigkeit</b>	<b>501.000</b>	<b>344.000</b>	<b>202.000</b>	<b>0</b>	<b>1.629.000</b>	<b>89.000</b>	<b>1.679.000</b>
10	- Personalauszahlungen	-2.608.000	-2.935.000	-2.299.500	0	-2.339.000	-2.373.000	-2.347.000
11	- Versorgungsauszahlungen	0	0	0	0	0	0	0
12	- Auszahl. für Sach- und Dienstleistungen	-396.000	-310.000	-278.000	0	-2.385.500	-236.000	-2.366.000
13	- Zinsen und sonstige Finanzauszahlungen	0	0	0	0	0	0	0
14	- Transferauszahlungen	0	0	0	0	0	0	0
15	- Sonstige Auszahlungen	-800.000	-525.000	-669.000	0	-839.000	-669.000	-839.000
<b>16</b>	<b>= Auszahlungen aus lfd. Verw.tätigkeit</b>	<b>-3.804.000</b>	<b>-3.770.000</b>	<b>-3.246.500</b>	<b>0</b>	<b>-5.563.500</b>	<b>-3.278.000</b>	<b>-5.552.000</b>
<b>17</b>	<b>= Saldo aus laufender Verwaltungstätigkeit</b>	<b>-3.303.000</b>	<b>-3.426.000</b>	<b>-3.044.500</b>	<b>0</b>	<b>-3.934.500</b>	<b>-3.189.000</b>	<b>-3.873.000</b>
18	+ Zuwendungen für Invest.maßnahmen	0	0	0	0	0	0	0
19	+ Einzahlg a.d. Veräußerg v. Sachanlagen	0	0	0	0	0	0	0
20	+ Einzahlg a.d. Veräußerg v. Finanzanl.	0	0	0	0	0	0	0
21	+ Einzahlg a. Beiträgen u.ä. Entgelten	0	0	0	0	0	0	0
22	+ Sonstige Investitionseinzahlungen	0	0	0	0	0	0	0
<b>23</b>	<b>= Einzahlungen aus Investitionstätigkeit</b>	<b>0</b>	<b>0</b>	<b>0</b>	<b>0</b>	<b>0</b>	<b>0</b>	<b>0</b>
24	- Auszahlg. f.d. Erwerb von Grdst. und Gebäuden	0	0	0	0	0	0	0
25	- Auszahlg f. Baumaßnahmen	0	0	0	0	0	0	0
26	- Auszahlg f.d. Erwerb v. bewegl. Anlagevermögen	0	0	0	0	0	0	0
27	- Auszahlg f.d. Erwerb v. Finanzanlagen	0	0	0	0	0	0	0
28	- Auszahlg v. aktivierbaren Zuwendungen	0	0	0	0	0	0	0
29	- Sonstige Investitionsauszahlungen	0	0	0	0	0	0	0
<b>30</b>	<b>= Auszahlungen aus Investitionstätigkeit</b>	<b>0</b>	<b>0</b>	<b>0</b>	<b>0</b>	<b>0</b>	<b>0</b>	<b>0</b>
<b>31</b>	<b>= Saldo aus Investitionstätigkeit (23 + 30)</b>	<b>0</b>	<b>0</b>	<b>0</b>	<b>0</b>	<b>0</b>	<b>0</b>	<b>0</b>
<b>32</b>	<b>= Finanzmittelüberschuss/- fehlbetrag (17 + 31)</b>	<b>-3.303.000</b>	<b>-3.426.000</b>	<b>-3.044.500</b>	<b>0</b>	<b>-3.934.500</b>	<b>-3.189.000</b>	<b>-3.873.000</b>



<b>Produktbereich 9:</b>	<b>Räumliche Planung und Entwicklung, Geoinformation</b>
<b>Produkt / Referat 11:</b>	<b>Freiraumentwicklung und Landschaftsbau</b>
<b>Fachliche Zuständigkeit:</b>	<b>Frau Brambora-Schulz</b>

## Inhalte des Produktes

### Beschreibung:

#### Team 11-1 Regionale Freiraumstrategien und -konzepte

Aufgabe des Teams ist die Sicherung und Weiterentwicklung des regionalen Freiraums in der Metropole Ruhr. Dazu gehört die Bearbeitung von strategischen Fragestellungen, regionalen und teilregionalen Konzepten einschließlich Erhebung und Pflege von Daten als Grundlage für die Planung. Im Einzelnen betrifft dies folgende Arbeitsinhalte:

1. **Erarbeitung des Freiraumkonzeptes Metropole Ruhr:** (informelles Fachkonzept; Masterplan Freiraum) als strategische Grundlage für das freiraumbezogene Handeln des RVR und für die Metropole Ruhr insgesamt, d. h. Entwicklung eines vernetzten Freiraumsystems, das sich von der offenen Landschaft über die Regionalen Grünzüge bis in die Wohngebiete zieht (Grüne Infrastruktur Metropole Ruhr); die Planung beinhaltet gesamträumliche Leitbilder und Leitziele und ermittelt Räume mit Handlungsbedarf. Für aktuelle Problem- und Fragestellungen werden darauf aufbauend beispielhaft konkrete Lösungsmöglichkeiten aufgezeigt (teilregionale Handlungskonzepte).
2. **Führung des Verbandsverzeichnis Grünflächen:** Als gesetzliche Pflichtaufgabe des RVR, d.h.: Erfassung, Sicherung und Weiterentwicklung der überörtlich bedeutsamen Freiflächen-Kulisse in einem GIS-gestütztem Kataster in Abstimmung mit den Kommunen. Bearbeitung der Stellungnahmen des RVR als Träger öffentlicher Belange zur Bauleitplanung der Kommunen für alle Vorhaben innerhalb dieser Flächenkulisse.
3. **Fortschreibung und Pflege des Flächeninformationssystems:** „Landschaftspläne der Metropole Ruhr“ (digitaler Landschaftsplan). Pflege und Weiterentwicklung des WebGIS für die Bereitstellung, Anwendung und Fortschreibung der in der Datenbank enthaltenen Informationen (Texte und Geometrien).
4. **Aufbau eines Fachinformationssystem Freiraum:** Ziel ist, dass sich alle Beteiligten des Netzwerkes Grüne Infrastruktur in einer über das Internet zugänglichen Anwendung mit den aktuellen Themen zur Grünen Infrastruktur analytisch auseinandersetzen und auch darüber miteinander kommunizieren können. Die aufzubauende Projektdatenbank verbindet dabei insbesondere „ELP 2020+“, „IGA 2027“, „Grüne Infrastruktur“ sowie „Revierparks 2020“ mit den verschiedenen Freiraumkonzepten.
5. **Erarbeitung eines regionalen Haldenkonzeptes:** Für die Metropole Ruhr, mit der Übernahme von insgesamt 23 Halden aus dem Besitz der RAG AG (8 Halden sind davon inzwischen zum 01.01.2021 an den RVR übergeben worden) werden voraussichtlich bis zum Jahr 2029 rund 60 Halden im Eigentum des RVR sein. Um die bisherigen und zukünftigen Standorte optimal in die Umgebung zu integrieren, die größtmöglichen Potentiale (z.B. touristisch) zu nutzen und um Konkurrenzen zu vermeiden, soll für alle Halden ein regionales Haldenkonzept erarbeitet werden.
6. **Mitwirkung in referats- und bereichsübergreifenden Projektgruppen:** Wie u.a. Kompetenzteam „Freiraum“ im Rahmen des regionalen Diskurses zur Aufstellung des Regionalplan Ruhr; Handlungsprogramm Zukunft Metropole Ruhr, Freizeit- und Tourismuskonzept.

### **Team 11-2 Projektentwicklung im Regionalpark Metropole Ruhr**

Im Rahmen der Projektentwicklung und der Grünen Infrastruktur werden verschiedene Ziele innerhalb des Teams verfolgt:

1. **Regionalparkentwicklung:** Im Rahmen der Regionalparkentwicklung soll ein Konzept zur Entwicklung und Einrichtung neuer Regionalparks nach dem Vorbild des ELP geschaffen werden. Dazu werden zunächst kriterienbasiert mögliche Standorte/Räume identifiziert und dann in ein neues zu entwickelndes Gesamtkonzept eingebunden. Ziel ist es mit der Region für die Region zu entwickeln und zu planen.
2. **Haldenentwicklung:** Die Weiterentwicklung des touristisch relevanten Haldenbestandes im Freiraumnetz der Metropole Ruhr steht im Fokus der Tätigkeiten von Team 11-2.
3. **Wissenschaftsnetzwerk:** Die Vorhaben von Team 11-2 werden wissenschaftlich durch die Mitarbeiter begleitet und sollen in ein zu bildendes Wissenschaftsnetzwerk eingebunden werden um die planerischen Tätigkeiten des RVR national und international bekannt zu machen.

### **Team 11-3 Umweltbildung und touristische Besucherzentren**

1. **Umweltbildung:** Das Thema Umweltbildung wird in Referat 11 weiter ausgebaut. Neben dem Forschungsvorhaben LELINA, welches der RVR als Leadpartner betreut werden die Umweltbildungsangebote an Haus Ripshorst und im Rahmen der Route der Industriebnatur weitergeführt und durch die Einrichtung eines Umweltbildungszentrums am Standort Ripshorst noch weiterentwickelt.
2. **Besucherzentren:** Das Besucherzentrum Hoheward soll als touristisches Informationszentrum soll auch in den folgenden Jahren ein attraktives Angebot im Landschaftspark Hoheward bieten. Das Besucherzentrum Haus Ripshorst behält seinen Fokus auf den Emscher Landschaftspark und wird perspektivisch um ein Umweltbildungszentrum am Standort erweitert. Zusätzlich werden an beiden Standorten Großveranstaltungen, wie das SunsetPicknick oder die Schiffsparade betreut.

### **Team 11-4 Grüne Infrastruktur**

Das Team 11-4 Grüne Infrastruktur konzipiert eine regionale Strategie Grüne Infrastruktur als Teil der nachhaltigen Raumentwicklung und vermittelt diese sowie zugehörige, aus der Strategie abgeleitete Projekte und Maßnahmen an die Fachwelt und die allgemeine Öffentlichkeit. Es arbeitet im Spektrum von Grüner Infrastruktur als Kernstrategie im Bereich Umwelt und Grüne Infrastruktur, als Politikfeld von EU, BRD und Land NRW und als maßnahmenorientiertes Handlungsfeld. Das Projektteam hat damit vielfältige Schnittstellen für kooperative Zusammenarbeit sowohl innerhalb der RVR-Familie wie auch zu regionalen und externen Projektpartner\*innen.

### **Team 11-5 Revierparks 2020**

Zur Weiterentwicklung der fünf Revierparks wurde ein Integriertes Handlungskonzept erarbeitet, welches u.a. die Grundlage für die Bewerbung bei dem Förderprogramm Grüne Infrastruktur darstellt. Hierzu wurde eine Förderempfehlung in Höhe von Euro 28,6 Mio. ausgesprochen. Im Rahmen dessen sollen die traditionellen Grundideen der Revierparks mit den heutigen ökologischen, klimatischen und soziokulturellen Bedürfnissen ihrer Nutzer\*innen verbunden werden, um zukunftsweisende, nachhaltige sowie moderne Freizeitanlagen in der Metropole Ruhr zu schaffen.

## Teilergebnishaushalt Referat 090300 Freiraumentwicklung und Landschaftsbau

Regionalverband Ruhr

Nr.	Bezeichnung	Ansatz 2020	Ansatz 2021	Ansatz 2022	Plan 2023	Plan 2024	Plan 2025
01	Steuern und ähnliche Abgaben	0	0	0	0	0	0
02	+ Zuwendungen und allgemeine Umlagen	-5.817.000	-6.044.000	-3.091.000	-3.120.000	-3.632.000	-2.759.000
03	+ Sonstige Transfererträge	0	0	0	0	0	0
04	+ Öffentlich-rechtliche Leistungsentgelte	0	0	0	0	0	0
05	+ Privatrechtliche Leistungsentgelte	-136.000	-136.000	-136.000	-136.000	-136.000	-136.000
06	+ Kostenerstattungen und Kostenumlagen	-250.000	0	0	0	0	0
07	+ Sonstige ordentliche Erträge	0	0	0	0	0	0
08	+ Aktivierte Eigenleistung	-1.000.000	-1.000.000	-1.090.000	-1.004.000	-662.000	-679.000
09	+/-Bestandsveränderungen	0	0	0	0	0	0
<b>10</b>	<b>= Ordentliche Erträge</b>	<b>-7.203.000</b>	<b>-7.180.000</b>	<b>-4.317.000</b>	<b>-4.260.000</b>	<b>-4.430.000</b>	<b>-3.574.000</b>
11	- Personalaufwendungen	5.100.000	5.912.000	4.232.000	4.334.000	4.039.000	3.939.000
12	- Versorgungsaufwendungen	0	0	0	0	0	0
13	- Aufwend. für Sach- und Dienstleistungen	3.575.000	3.748.000	1.539.000	1.436.500	1.294.000	1.284.000
14	- Bilanzielle Abschreibungen	3.303.000	3.655.000	3.270.000	3.498.000	4.167.000	4.202.000
15	- Transferaufwendungen	1.803.000	1.803.000	180.000	0	0	0
16	- Sonstige ordentliche Aufwendungen	572.000	527.000	25.000	15.000	15.000	15.000
<b>17</b>	<b>= Ordentliche Aufwendungen</b>	<b>14.353.000</b>	<b>15.645.000</b>	<b>9.246.000</b>	<b>9.283.500</b>	<b>9.515.000</b>	<b>9.440.000</b>
<b>18</b>	<b>= Ordentliches Ergebnis (10+17)</b>	<b>7.150.000</b>	<b>8.465.000</b>	<b>4.929.000</b>	<b>5.023.500</b>	<b>5.085.000</b>	<b>5.866.000</b>
19	+ Finanzerträge	0	0	0	0	0	0
20	- Zinsen und sonstige Finanzaufwendungen	0	0	0	0	0	0
<b>21</b>	<b>= Finanzergebnis (19 + 20)</b>	<b>0</b>	<b>0</b>	<b>0</b>	<b>0</b>	<b>0</b>	<b>0</b>
<b>22</b>	<b>= Ergebnis der lfd. Verwaltungstätigkeit (18+21)</b>	<b>7.150.000</b>	<b>8.465.000</b>	<b>4.929.000</b>	<b>5.023.500</b>	<b>5.085.000</b>	<b>5.866.000</b>
23	+ Außerordentliche Erträge	0	0	0	0	0	0
24	- Außerordentliche Aufwendungen	0	0	0	0	0	0
<b>25</b>	<b>= Außerordentliches Ergebnis (23 + 24)</b>	<b>0</b>	<b>0</b>	<b>0</b>	<b>0</b>	<b>0</b>	<b>0</b>
<b>26</b>	<b>= Jahresergebnis (22 + 25)</b>	<b>7.150.000</b>	<b>8.465.000</b>	<b>4.929.000</b>	<b>5.023.500</b>	<b>5.085.000</b>	<b>5.866.000</b>

## Erläuterungen zum Teilergebnisplan

### Erträge

#### **Zuwendungen und allgemeine Umlagen 3.091.000 €**

Zuweisungen von Bund und Land für das Förderprojekt Lern- und Erlebnislabor Industrienatur	77.000 €
Zuweisung von Gemeinden für das Besucherzentrum Hoheward	96.000 €
Zuweisung des Landes im Rahmen des Projektes Revierparks 2020 (inkl. Umweltbildung)	188.000 €
Auflösung Sonderposten für Investitionen ins Infrastrukturvermögen	2.730.000 €

#### **Privatrechtliche Leistungsentgelte 136.000 €**

Erträge aus der Bewirtschaftung von Besucherzentren	136.000 €
---	-----------

#### **Aktivierbare Eigenleistungen 1.090.000 €**

Aktivierbare Personalkosten im Rahmen von Baumaßnahmen	1.090.000 €
--	-------------

### Aufwendungen

#### **Personalaufwendungen 4.232.000 €**

#### **Aufwendungen für Sach- und Dienstleistungen 1.539.000 €**

Aufwendungen im Rahmen der Grünen Infrastruktur	455.000 €
Aufwendungen für Besucherzentren	225.000 €
Aufwendungen im Rahmen des Projektes Revierparks 2020	215.000 €
Aufwendungen für das Sunset Picknick	160.000 €
Aufwendungen für das Förderprojekt Lern- und Erlebnislabor Industrienatur	88.000 €
Diverse Projekte (Konzeptentwicklung, Flächeninformationssystem, ...)	396.000 €

#### **Bilanzielle Abschreibungen 3.270.000 €**

Abschreibungen auf Aufbauten von Grünflächen	3.200.000 €
Abschreibungen auf Bauten auf fremdem Grund und Boden	40.000 €
Abschreibungen auf Maschinen, technische Anlagen, Betriebsvorrichtungen und Fahrzeuge, Betriebs- und Geschäftsausstattung sowie Software	30.000 €

<b>Budget 11: Freiraumentwicklung und Landschaftsbau</b>	<b>Haushaltsjahr 2022</b>
<b>Transferaufwendungen</b>	<b><u>180.000 €</u></b>
Umweltbildung Revierparks 2020	180.000 €
<b>Sonstige ordentliche Aufwendungen</b>	<b><u>25.000 €</u></b>
Besucherzentrum Haus Ripshorst	15.000 €
Diverse Projekte	10.000 €
<b>Fehlbetrag</b>	<b>-4.929.000 €</b>

## Teilfinanzhaushalt Referat 090300 Freiraumentwicklung und Landschaftsbau

Regionalverband Ruhr

Nr.	Bezeichnung	Ansatz 2020	Ansatz 2021	Ansatz 2022	VE	Plan 2023	Plan 2024	Plan 2025
01	Steuern und ähnliche Abgaben	0	0	0	0	0	0	0
02	+ Zuwendungen und allgemeine Umlagen	3.051.000	2.963.000	361.000	0	203.000	173.000	165.000
03	+ Sonstige Transfereinzahlungen	0	0	0	0	0	0	0
04	+ Öffentlich-rechtliche Leistungsentgelte	0	0	0	0	0	0	0
05	+ Privatrechtliche Leistungsentgelte	136.000	136.000	136.000	0	136.000	136.000	136.000
06	+ Kostenerstattungen, Kostenumlagen	250.000	0	0	0	0	0	0
07	+ Sonstige Einzahlungen	0	0	0	0	0	0	0
08	+ Zinsen und sonstige Finanzeinzahlungen	0	0	0	0	0	0	0
<b>09</b>	<b>= Einzahlungen aus lfd. Verw.tätigkeit</b>	<b>3.437.000</b>	<b>3.099.000</b>	<b>497.000</b>	<b>0</b>	<b>339.000</b>	<b>309.000</b>	<b>301.000</b>
10	- Personalauszahlungen	-5.100.000	-5.912.000	-4.232.000	0	-4.334.000	-4.039.000	-3.939.000
11	- Versorgungsauszahlungen	0	0	0	0	0	0	0
12	- Auszahl. für Sach- und Dienstleistungen	-3.575.000	-3.748.000	-1.539.000	0	-1.436.500	-1.294.000	-1.284.000
13	- Zinsen und sonstige Finanzauszahlungen	0	0	0	0	0	0	0
14	- Transferauszahlungen	-1.803.000	-1.803.000	-180.000	0	0	0	0
15	- Sonstige Auszahlungen	-572.000	-527.000	-25.000	0	-15.000	-15.000	-15.000
<b>16</b>	<b>= Auszahlungen aus lfd. Verw.tätigkeit</b>	<b>-11.050.000</b>	<b>-11.990.000</b>	<b>-5.976.000</b>	<b>0</b>	<b>-5.785.500</b>	<b>-5.348.000</b>	<b>-5.238.000</b>
<b>17</b>	<b>= Saldo aus laufender Verwaltungstätigkeit</b>	<b>-7.613.000</b>	<b>-8.891.000</b>	<b>-5.479.000</b>	<b>0</b>	<b>-5.446.500</b>	<b>-5.039.000</b>	<b>-4.937.000</b>
18	+ Zuwendungen für Invest.maßnahmen	9.155.000	21.570.000	21.062.000	0	4.640.000	1.360.000	564.000
19	+ Einzahlg a.d. Veräußerg v. Sachanlagen	0	0	0	0	0	0	0
20	+ Einzahlg a.d. Veräußerg v. Finanzanl.	0	0	0	0	0	0	0
21	+ Einzahlg a. Beiträgen u.ä. Entgelten	0	0	0	0	0	0	0
22	+ Sonstige Investitionseinzahlungen	0	0	0	0	0	0	0
<b>23</b>	<b>= Einzahlungen aus Investitionstätigkeit</b>	<b>9.155.000</b>	<b>21.570.000</b>	<b>21.062.000</b>	<b>0</b>	<b>4.640.000</b>	<b>1.360.000</b>	<b>564.000</b>
24	- Auszahlg. f.d. Erwerb von Grdst. und Gebäuden	0	0	0	0	0	0	0
25	- Auszahlg f. Baumaßnahmen (Verpflichtungsermächtigungen)	-11.106.000	-27.234.000	-28.909.000	-4.704.000 (-4.704.000)	-6.480.000 (-3.500.000)	-2.200.000 (-1.000.000)	-1.404.000 (-204.000)
26	- Auszahlg f.d. Erwerb v. bewegl. Anlagevermögen	0	0	0	0	0	0	0
27	- Auszahlg f.d. Erwerb v. Finanzanlagen	0	0	0	0	0	0	0
28	- Auszahlg v. aktivierbaren Zuwendungen	0	0	0	0	0	0	0
29	- Sonstige Investitionsauszahlungen	0	0	-55.000	0	0	0	0
<b>30</b>	<b>= Auszahlungen aus Investitionstätigkeit</b> (Verpflichtungsermächtigungen)	<b>-11.106.000</b>	<b>-27.234.000</b>	<b>-28.964.000</b>	<b>-4.704.000</b> (-4.704.000)	<b>-6.480.000</b> (-3.500.000)	<b>-2.200.000</b> (-1.000.000)	<b>-1.404.000</b> (-204.000)
<b>31</b>	<b>= Saldo aus Investitionstätigkeit (23 + 30)</b> (Verpflichtungsermächtigungen)	<b>-1.951.000</b>	<b>-5.664.000</b>	<b>-7.902.000</b>	<b>-4.704.000</b> (-4.704.000)	<b>-1.840.000</b> (-3.500.000)	<b>-840.000</b> (-1.000.000)	<b>-840.000</b> (-204.000)
<b>32</b>	<b>= Finanzmittelüberschuss/- fehlbetrag (17 + 31)</b> (Verpflichtungsermächtigungen)	<b>-9.564.000</b>	<b>-14.555.000</b>	<b>-13.381.000</b>	<b>-4.704.000</b> (-4.704.000)	<b>-7.286.500</b> (-3.500.000)	<b>-5.879.000</b> (-1.000.000)	<b>-5.777.000</b> (-204.000)

<b>Investitionen</b>							
<b>Referat 090300 Freiraumentwicklung und Landschaftsbau</b>							
Regionalverband Ruhr							
Nr. Bezeichnung	Ansatz 2020	Ansatz 2021	Ansatz 2022	VE	Plan 2023	Plan 2024	Plan 2025
I-9140091 Sanierung Tunnel Marbach	-150.000	-250.000	0	0	0	0	0
25 - Auszahlung f. Baumaßnahmen	-150.000	-250.000	0	0	0	0	0
I-9140101 Brücke über den Berthold Beitz Boulevard	-268.000	-297.000	0	0	0	0	0
18 + Zuwendungen für Invest.maßnahmen	1.073.000	1.186.000	0	0	0	0	0
25 - Auszahlung f. Baumaßnahmen	-1.341.000	-1.483.000	0	0	0	0	0
I-9140102 Gartenstadtradbweg Dortmund	-50.000	-470.000	0	0	0	0	0
18 + Zuwendungen für Invest.maßnahmen	500.000	2.180.000	0	0	0	0	0
25 - Auszahlung f. Baumaßnahmen	-550.000	-2.650.000	0	0	0	0	0
I-9140108 Rad- und Fußweg Lohbergbahn Dinslaken u. Duisburg	0	-10.000	0	0	0	0	0
18 + Zuwendungen für Invest.maßnahmen	0	40.000	0	0	0	0	0
25 - Auszahlung f. Baumaßnahmen	0	-50.000	0	0	0	0	0
I-9140111 Upgrading Rheinische Bahn, Abschnitte 1, 2a und b	216.000	216.000	0	0	0	0	0
18 + Zuwendungen für Invest.maßnahmen	341.000	816.000	0	0	0	0	0
25 - Auszahlung f. Baumaßnahmen	-125.000	-600.000	0	0	0	0	0
I-9140113 RWP Rastplatz Erzbahntrasse	-40.000	-80.000	0	0	0	0	0
18 + Zuwendungen für Invest.maßnahmen	160.000	320.000	0	0	0	0	0
25 - Auszahlung f. Baumaßnahmen	-200.000	-400.000	0	0	0	0	0
I-9140114 RWP EmscherPark Radweg in Bochum	-108.000	0	0	0	0	0	0
18 + Zuwendungen für Invest.maßnahmen	429.000	0	0	0	0	0	0
25 - Auszahlung f. Baumaßnahmen	-537.000	0	0	0	0	0	0
I-9140115 Allee des Wandels Hoheward-Westerholt, 1. Bauabsch	-106.000	-299.000	0	0	0	0	0
18 + Zuwendungen für Invest.maßnahmen	94.000	1.264.000	0	0	0	0	0
25 - Auszahlung f. Baumaßnahmen	-200.000	-1.563.000	0	0	0	0	0
I-9140116 Brücke über die A43 Bochum-Kornharpen	-80.000	-162.000	0	0	0	0	0
18 + Zuwendungen für Invest.maßnahmen	320.000	650.000	0	0	0	0	0
25 - Auszahlung f. Baumaßnahmen	-400.000	-812.000	0	0	0	0	0
I-9140117 Brücke über die Properstraße in Bottrop	-10.000	-90.000	0	0	0	0	0
18 + Zuwendungen für Invest.maßnahmen	40.000	360.000	0	0	0	0	0
25 - Auszahlung f. Baumaßnahmen	-50.000	-450.000	0	0	0	0	0
I-9140118 AktivLinearPark in Herten und Recklinghausen	-20.000	-555.000	-504.000	0	0	0	0
18 + Zuwendungen für Invest.maßnahmen	285.000	2.426.000	2.015.000	0	0	0	0
25 - Auszahlung f. Baumaßnahmen	-305.000	-2.981.000	-2.519.000	0	0	0	0
I-9140119 Tunneleröffnung Halde Hoheward	0	-70.000	0	0	0	0	0
18 + Zuwendungen für Invest.maßnahmen	0	280.000	0	0	0	0	0
25 - Auszahlung f. Baumaßnahmen	0	-350.000	0	0	0	0	0
I-9140122 Alte Bahntrasse-GrünverbindungHalde Hoheward	0	-25.000	0	0	0	0	0
18 + Zuwendungen für Invest.maßnahmen	0	98.000	0	0	0	0	0
25 - Auszahlung f. Baumaßnahmen	0	-123.000	0	0	0	0	0
I-9140123 Allee des Wandels Hoheward-Westerholt, 4. Bauabsch	-291.000	-130.000	0	0	0	0	0
18 + Zuwendungen für Invest.maßnahmen	834.000	520.000	0	0	0	0	0
25 - Auszahlung f. Baumaßnahmen	-1.125.000	-650.000	0	0	0	0	0
I-9140124 Radweg König-Ludwig-Trasse, 3. Bauabschnitt	-10.000	-400.000	0	0	0	0	0
18 + Zuwendungen für Invest.maßnahmen	40.000	1.600.000	0	0	0	0	0
25 - Auszahlung f. Baumaßnahmen	-50.000	-2.000.000	0	0	0	0	0
I-9140126 Pflegestation Emscher Bruch in Gelsenkirchen	-70.000	-430.000	0	0	0	0	0
25 - Auszahlung f. Baumaßnahmen	-70.000	-430.000	0	0	0	0	0
I-9140127 Ausbau ELP-Parkstation West, Ripshorst	-80.000	-250.000	0	0	0	0	0
25 - Auszahlung f. Baumaßnahmen	-80.000	-250.000	0	0	0	0	0

## Investitionen

### Referat 090300 Freiraumentwicklung und Landschaftsbau

Regionalverband Ruhr

Nr. Bezeichnung	Ansatz 2020	Ansatz 2021	Ansatz 2022	VE	Plan 2023	Plan 2024	Plan 2025
I-9140128 Verlängerung Grüner Pfad in Oberhausen	-4.000	-18.000	0	0	0	0	0
18 + Zuwendungen für Invest.maßnahmen	16.000	72.000	0	0	0	0	0
25 - Auszahlg f. Baumaßnahmen	-20.000	-90.000	0	0	0	0	0
I-9140129 Touris. Weiterentwicklung LP Hoheward Herten u. RE	-32.000	-100.000	0	0	0	0	0
18 + Zuwendungen für Invest.maßnahmen	128.000	400.000	0	0	0	0	0
25 - Auszahlg f. Baumaßnahmen	-160.000	-500.000	0	0	0	0	0
I-9140131 Revierparks 2020 - RP Gysenberg	-140.000	-539.000	-999.000	-600.000	-120.000	0	0
18 + Zuwendungen für Invest.maßnahmen	955.000	1.651.000	3.440.000	0	480.000	0	0
25 - Auszahlg f. Baumaßnahmen (Verpflichtungsermächtigungen)	-1.095.000	-2.190.000	-4.439.000	-600.000	-600.000 (-600.000)	0	0
I-9140132 Revierparks 2020 - RP Nienhausen	-161.000	-401.000	-1.305.200	0	-30.000	0	0
18 + Zuwendungen für Invest.maßnahmen	1.038.000	1.997.000	4.140.800	0	120.000	0	0
25 - Auszahlg f. Baumaßnahmen	-1.199.000	-2.398.000	-5.446.000	0	-150.000	0	0
I-9140133 Revierparks 2020 - RP Mattlerbusch	-219.000	-374.000	-1.086.000	-1.100.000	-220.000	0	0
18 + Zuwendungen für Invest.maßnahmen	914.000	1.892.000	3.112.000	0	880.000	0	0
25 - Auszahlg f. Baumaßnahmen (Verpflichtungsermächtigungen)	-1.133.000	-2.266.000	-4.198.000	-1.100.000	-1.100.000 (-1.100.000)	0	0
I-9140134 Revierparks 2020 - RP Wischlingen	-160.000	-398.000	-1.036.000	0	-320.000	0	0
18 + Zuwendungen für Invest.maßnahmen	1.032.000	1.985.000	3.208.000	0	1.280.000	0	0
25 - Auszahlg f. Baumaßnahmen	-1.192.000	-2.383.000	-4.244.000	0	-1.600.000	0	0
I-9140135 Revierparks 2020 - RP Vonderort	-140.000	-360.000	-1.331.000	-1.400.000	-280.000	0	0
18 + Zuwendungen für Invest.maßnahmen	956.000	1.833.000	3.180.000	0	1.120.000	0	0
25 - Auszahlg f. Baumaßnahmen (Verpflichtungsermächtigungen)	-1.096.000	-2.193.000	-4.511.000	-1.400.000	-1.400.000 (-1.400.000)	0	0
I-9140137 Baumaßnahmen aus der Übernahme der Haldenflächen	0	-120.000	-600.000	0	-600.000	-600.000	-600.000
25 - Auszahlg f. Baumaßnahmen	0	-120.000	-600.000	0	-600.000	-600.000	-600.000
I-9140138 Mountainbike - Infrastruktur auf RVR Grundstücken	-28.000	-52.000	-300.000	0	-60.000	-60.000	-60.000
18 + Zuwendungen für Invest.maßnahmen	0	0	0	0	240.000	240.000	240.000
25 - Auszahlg f. Baumaßnahmen	-28.000	-52.000	-300.000	0	-300.000	-300.000	-300.000
I-9140139 Regenentwässerung Parkplatz Revierpark Wischlingen	0	0	0	0	0	0	0
18 + Zuwendungen für Invest.maßnahmen	0	0	130.000	0	0	0	0
25 - Auszahlg f. Baumaßnahmen	0	0	-130.000	0	0	0	0
I-9140140 Lern- und Erlebnislabor Industrienatur (LELINA)	0	0	-7.000	0	0	0	0
18 + Zuwendungen für Invest.maßnahmen	0	0	48.000	0	0	0	0
29 - Sonstige Investitionsauszahlungen	0	0	-55.000	0	0	0	0
I-9140141 Beschilderung touristischer RVR-Standorte	0	0	-150.000	0	-30.000	-30.000	-30.000
18 + Zuwendungen für Invest.maßnahmen	0	0	0	0	120.000	120.000	120.000
25 - Auszahlg f. Baumaßnahmen	0	0	-150.000	0	-150.000	-150.000	-150.000
I-9140142 Pilotprojekt Grünzug E	0	0	-150.000	0	-30.000	0	0
25 - Auszahlg f. Baumaßnahmen	0	0	-150.000	0	-30.000	0	0
I-9140143 Wasserspielplatz Vonderort	0	0	-202.800	0	0	0	0
18 + Zuwendungen für Invest.maßnahmen	0	0	1.149.200	0	0	0	0
25 - Auszahlg f. Baumaßnahmen	0	0	-1.352.000	0	0	0	0
I-9140144 Kiosk Nienhausen	0	0	-30.000	0	0	0	0
18 + Zuwendungen für Invest.maßnahmen	0	0	70.000	0	0	0	0
25 - Auszahlg f. Baumaßnahmen	0	0	-100.000	0	0	0	0



<b>Investitionen</b>							
<b>Referat 090300 Freiraumentwicklung und Landschaftsbau</b>							
Regionalverband Ruhr							
Nr. Bezeichnung	Ansatz 2020	Ansatz 2021	Ansatz 2022	VE	Plan 2023	Plan 2024	Plan 2025
I-9140145 Kiosk Mattlerbusch	0	0	-51.000	0	0	0	0
18 + Zuwendungen für Invest.maßnahmen	0	0	119.000	0	0	0	0
25 - Auszahlg f. Baumaßnahmen	0	0	-170.000	0	0	0	0
I-9140146 Regenentwässerung Parkplatz RP Mattlerbusch	0	0	0	0	0	0	0
18 + Zuwendungen für Invest.maßnahmen	0	0	450.000	0	0	0	0
25 - Auszahlg f. Baumaßnahmen	0	0	-450.000	0	0	0	0
I-9140147 Regenentwässerung Parkplatz RP Vonderort	0	0	0	-1.604.000	0	0	0
18 + Zuwendungen für Invest.maßnahmen	0	0	0	0	400.000	1.000.000	204.000
25 - Auszahlg f. Baumaßnahmen (Verpflichtungsermächtigungen)	0	0	0	-1.604.000	-400.000 (-400.000)	-1.000.000 (-1.000.000)	-204.000 (-204.000)
I-9140148 Wasserwerk Volmarstein	0	0	-150.000	0	-150.000	-150.000	-150.000
25 - Auszahlg f. Baumaßnahmen	0	0	-150.000	0	-150.000	-150.000	-150.000
<b>Gesamtsumme Auszahlungen</b>	<b>-11.106.000</b>	<b>-27.234.000</b>	<b>-28.964.000</b>	<b>-4.704.000</b>	<b>-6.480.000</b>	<b>-2.200.000</b>	<b>-1.404.000</b>
<b>Gesamtsumme Einzahlungen</b>	<b>9.155.000</b>	<b>21.570.000</b>	<b>21.062.000</b>	<b>0</b>	<b>4.640.000</b>	<b>1.360.000</b>	<b>564.000</b>

<b>Produktbereich 9:</b>	<b>Räumliche Planung und Entwicklung, Geoinformation</b>
<b>Produkt / Referat 15:</b>	<b>Staatliche Regionalplanung</b>
<b>Fachliche Zuständigkeit:</b>	<b>Herr Bongartz</b>

## **Inhalte des Produktes**

### **Beschreibung:**

Das Referat 15 nimmt im Auftrag des Landes als Regionalplanungsbehörde im RVR-Gebiet folgende Aufgaben wahr: die Regionalplanung schafft verbindliche Rahmenbedingungen für die kommunale Bauleitplanung (Flächennutzungspläne und B-Pläne) aber auch für fachrechtliche Genehmigungsverfahren (z. B. Rohstoffgewinnung, Landschaftsplanung) in Form von „Zielen der Raumordnung“. Alle Planungsträger (Kommunen, Fachbehörden, bestimmte Private etc.) müssen diese Ziele beachten. Damit setzen die Regionalplanung und ihre Instrumente, Regionalpläne einschließlich deren Änderungen, Raumordnungsverfahren, Zielabweichungsverfahren und Anpassungsverfahren gem. Landesplanungsgesetz, verbindliche Eckpunkte für die räumliche Entwicklung im Verbandsgebiet.

Die Verbandsversammlung als Trägerin der Regionalplanung trifft alle Verfahrensentscheidungen, d.h. sie beschließt die Einleitung und den Abschluss von Verfahren zur Neuaufstellung eines zukünftigen einheitlichen Regionalplanes sowie Änderungen der rechtskräftigen Regionalpläne (ohne Regionaler Flächennutzungsplan RFNP). Zugleich entscheidet sie, welche Anregungen und Bedenken von Beteiligten berücksichtigt werden. Hierzu erstellt das Referat 15 die notwendigen Beschlussunterlagen, informiert die politischen Gremien über anstehende Vorhaben und Planungen und führt die in den formalen Verfahren vorgesehenen Beteiligungsverfahren durch.

### **Team 15-1 Siedlungs- und Freiraumentwicklung**

#### **Zielsetzung und Ziele:**

#### **Kompetente, sach- und zeitgerechte, rechtssichere Durchführung folgender Verfahren:**

- Neuaufstellung eines einheitlichen Regionalplanes für das Verbandsgebiet
- Änderung der bestehenden Regionalpläne im Einzelfall bei entgegenstehenden Planungen
- Landesplanerische Anpassungsverfahren gem. § 34 Landesplanungsgesetz
- Herstellung des Benehmens bzw. Einvernehmens Verbandsversammlung bei Änderungen des Regionalen Flächennutzungsplanes (RFNP)
- Zielabweichungsverfahren
- Raumordnungsverfahren
- Stellungnahmen zu fachrechtlichen Verfahren
- (Planerische) Beratung von Kommunen u. Fachbehörden

### **Team 15-2 Rechtliche Grundsatzfragen**

#### **Zielsetzung und Ziele:**

#### **Kompetente, sach- und zeitgerechte Wahrnehmung folgender Aufgaben:**

- Erarbeitung von (planungs-)rechtlichen Stellungnahmen
- Vorbereitung von Stellungnahmen für die Verbandsversammlung bei Anfragen oder Bürgereingaben
- rechtliche Beratung des Teams 15-1 bei allen Verfahren
- Verfahrensführung bei Aufstellung und Fortschreibung des einheitlichen Regionalplans für das Verbandsgebiet

## Teilergebnishaushalt Referat 090400 Staatliche Regionalplanung

Regionalverband Ruhr

Nr.	Bezeichnung	Ansatz 2020	Ansatz 2021	Ansatz 2022	Plan 2023	Plan 2024	Plan 2025
01	Steuern und ähnliche Abgaben	0	0	0	0	0	0
02	+ Zuwendungen und allgemeine Umlagen	-1.163.000	-1.333.000	-1.307.000	-1.339.000	-1.371.000	-1.405.000
03	+ Sonstige Transfererträge	0	0	0	0	0	0
04	+ Öffentlich-rechtliche Leistungsentgelte	0	0	0	0	0	0
05	+ Privatrechtliche Leistungsentgelte	0	0	0	0	0	0
06	+ Kostenerstattungen und Kostenumlagen	0	0	0	0	0	0
07	+ Sonstige ordentliche Erträge	0	0	0	0	0	0
08	+ Aktivierte Eigenleistung	0	0	0	0	0	0
09	+/-Bestandsveränderungen	0	0	0	0	0	0
<b>10</b>	<b>= Ordentliche Erträge</b>	<b>-1.163.000</b>	<b>-1.333.000</b>	<b>-1.307.000</b>	<b>-1.339.000</b>	<b>-1.371.000</b>	<b>-1.405.000</b>
11	- Personalaufwendungen	1.163.000	1.333.000	1.421.000	1.456.000	1.492.000	1.529.000
12	- Versorgungsaufwendungen	0	0	0	0	0	0
13	- Aufwend. für Sach- und Dienstleistungen	0	0	0	0	0	0
14	- Bilanzielle Abschreibungen	0	0	0	0	0	0
15	- Transferaufwendungen	0	0	0	0	0	0
16	- Sonstige ordentliche Aufwendungen	0	0	36.000	36.000	36.000	36.000
<b>17</b>	<b>= Ordentliche Aufwendungen</b>	<b>1.163.000</b>	<b>1.333.000</b>	<b>1.457.000</b>	<b>1.492.000</b>	<b>1.528.000</b>	<b>1.565.000</b>
<b>18</b>	<b>= Ordentliches Ergebnis (10+17)</b>	<b>0</b>	<b>0</b>	<b>150.000</b>	<b>153.000</b>	<b>157.000</b>	<b>160.000</b>
19	+ Finanzerträge	0	0	0	0	0	0
20	- Zinsen und sonstige Finanzaufwendungen	0	0	0	0	0	0
<b>21</b>	<b>= Finanzergebnis (19 + 20)</b>	<b>0</b>	<b>0</b>	<b>0</b>	<b>0</b>	<b>0</b>	<b>0</b>
<b>22</b>	<b>= Ergebnis der lfd. Verwaltungstätigkeit (18+21)</b>	<b>0</b>	<b>0</b>	<b>150.000</b>	<b>153.000</b>	<b>157.000</b>	<b>160.000</b>
23	+ Außerordentliche Erträge	0	0	0	0	0	0
24	- Außerordentliche Aufwendungen	0	0	0	0	0	0
<b>25</b>	<b>= Außerordentliches Ergebnis (23 + 24)</b>	<b>0</b>	<b>0</b>	<b>0</b>	<b>0</b>	<b>0</b>	<b>0</b>
<b>26</b>	<b>= Jahresergebnis (22 + 25)</b>	<b>0</b>	<b>0</b>	<b>150.000</b>	<b>153.000</b>	<b>157.000</b>	<b>160.000</b>

**Erläuterungen zum Teilergebnisplan****Erträge****Zuwendungen und Allgemeine Umlagen** **1.307.000 €**

Zuwendung des Landes für die Regionalplanung 1.307.000 €

**Aufwendungen****Personalaufwendungen** **1.421.000 €****Sonstige ordentliche Aufwendungen** **36.000 €**

Aufwendungen für Erstellung von Analysen und Untersuchungen 36.000 €

**Fehlbetrag** **-150.000 €**

## Teilfinanzhaushalt Referat 090400 Staatliche Regionalplanung

Regionalverband Ruhr

Nr.	Bezeichnung	Ansatz 2020	Ansatz 2021	Ansatz 2022	VE	Plan 2023	Plan 2024	Plan 2025
01	Steuern und ähnliche Abgaben	0	0	0	0	0	0	0
02	+ Zuwendungen und allgemeine Umlagen	1.163.000	1.333.000	1.307.000	0	1.339.000	1.371.000	1.405.000
03	+ Sonstige Transfereinzahlungen	0	0	0	0	0	0	0
04	+ Öffentlich-rechtliche Leistungsentgelte	0	0	0	0	0	0	0
05	+ Privatrechtliche Leistungsentgelte	0	0	0	0	0	0	0
06	+ Kostenerstattungen, Kostenumlagen	0	0	0	0	0	0	0
07	+ Sonstige Einzahlungen	0	0	0	0	0	0	0
08	+ Zinsen und sonstige Finanzeinzahlungen	0	0	0	0	0	0	0
<b>09</b>	<b>= Einzahlungen aus lfd. Verw.tätigkeit</b>	<b>1.163.000</b>	<b>1.333.000</b>	<b>1.307.000</b>	<b>0</b>	<b>1.339.000</b>	<b>1.371.000</b>	<b>1.405.000</b>
10	- Personalauszahlungen	-1.163.000	-1.333.000	-1.421.000	0	-1.456.000	-1.492.000	-1.529.000
11	- Versorgungsauszahlungen	0	0	0	0	0	0	0
12	- Auszahl. für Sach- und Dienstleistungen	0	0	0	0	0	0	0
13	- Zinsen und sonstige Finanzauszahlungen	0	0	0	0	0	0	0
14	- Transferauszahlungen	0	0	0	0	0	0	0
15	- Sonstige Auszahlungen	0	0	-36.000	0	-36.000	-36.000	-36.000
<b>16</b>	<b>= Auszahlungen aus lfd. Verw.tätigkeit</b>	<b>-1.163.000</b>	<b>-1.333.000</b>	<b>-1.457.000</b>	<b>0</b>	<b>-1.492.000</b>	<b>-1.528.000</b>	<b>-1.565.000</b>
<b>17</b>	<b>= Saldo aus laufender Verwaltungstätigkeit</b>	<b>0</b>	<b>0</b>	<b>-150.000</b>	<b>0</b>	<b>-153.000</b>	<b>-157.000</b>	<b>-160.000</b>
18	+ Zuwendungen für Invest.maßnahmen	0	0	0	0	0	0	0
19	+ Einzahlg a.d. Veräußerg v. Sachanlagen	0	0	0	0	0	0	0
20	+ Einzahlg a.d. Veräußerg v. Finanzanl.	0	0	0	0	0	0	0
21	+ Einzahlg a. Beiträgen u.ä. Entgelten	0	0	0	0	0	0	0
22	+ Sonstige Investitionseinzahlungen	0	0	0	0	0	0	0
<b>23</b>	<b>= Einzahlungen aus Investitionstätigkeit</b>	<b>0</b>	<b>0</b>	<b>0</b>	<b>0</b>	<b>0</b>	<b>0</b>	<b>0</b>
24	- Auszahlg. f.d. Erwerb von Grdst. und Gebäuden	0	0	0	0	0	0	0
25	- Auszahlg f. Baumaßnahmen	0	0	0	0	0	0	0
26	- Auszahlg f.d. Erwerb v. bewegl. Anlagevermögen	0	0	0	0	0	0	0
27	- Auszahlg f.d. Erwerb v. Finanzanlagen	0	0	0	0	0	0	0
28	- Auszahlg v. aktivierbaren Zuwendungen	0	0	0	0	0	0	0
29	- Sonstige Investitionsauszahlungen	0	0	0	0	0	0	0
<b>30</b>	<b>= Auszahlungen aus Investitionstätigkeit</b>	<b>0</b>	<b>0</b>	<b>0</b>	<b>0</b>	<b>0</b>	<b>0</b>	<b>0</b>
<b>31</b>	<b>= Saldo aus Investitionstätigkeit (23 + 30)</b>	<b>0</b>	<b>0</b>	<b>0</b>	<b>0</b>	<b>0</b>	<b>0</b>	<b>0</b>
<b>32</b>	<b>= Finanzmittelüberschuss/- fehlbetrag (17 + 31)</b>	<b>0</b>	<b>0</b>	<b>-150.000</b>	<b>0</b>	<b>-153.000</b>	<b>-157.000</b>	<b>-160.000</b>

<b>Teilergebnishaushalt</b>							
<b>Referat 090500 Industriekultur</b>							
Regionalverband Ruhr							
Nr.	Bezeichnung	Ansatz 2020	Ansatz 2021	Ansatz 2022	Plan 2023	Plan 2024	Plan 2025
01	Steuern und ähnliche Abgaben	0	0	0	0	0	0
02	+ Zuwendungen und allgemeine Umlagen	-5.660.000	-5.652.000	0	0	0	0
03	+ Sonstige Transfererträge	0	0	0	0	0	0
04	+ Öffentlich-rechtliche Leistungsentgelte	0	0	0	0	0	0
05	+ Privatrechtliche Leistungsentgelte	0	0	0	0	0	0
06	+ Kostenerstattungen und Kostenumlagen	0	0	0	0	0	0
07	+ Sonstige ordentliche Erträge	0	0	0	0	0	0
08	+ Aktivierte Eigenleistung	0	0	0	0	0	0
09	+/-Bestandsveränderungen	0	0	0	0	0	0
<b>10</b>	<b>= Ordentliche Erträge</b>	<b>-5.660.000</b>	<b>-5.652.000</b>	<b>0</b>	<b>0</b>	<b>0</b>	<b>0</b>
11	- Personalaufwendungen	920.000	995.000	0	0	0	0
12	- Versorgungsaufwendungen	0	0	0	0	0	0
13	- Aufwend. für Sach- und Dienstleistungen	171.000	160.000	0	0	0	0
14	- Bilanzielle Abschreibungen	163.000	145.000	0	0	0	0
15	- Transferaufwendungen	5.960.000	5.960.000	0	0	0	0
16	- Sonstige ordentliche Aufwendungen	4.435.000	4.395.000	0	0	0	0
<b>17</b>	<b>= Ordentliche Aufwendungen</b>	<b>11.649.000</b>	<b>11.655.000</b>	<b>0</b>	<b>0</b>	<b>0</b>	<b>0</b>
<b>18</b>	<b>= Ordentliches Ergebnis (10+17)</b>	<b>5.989.000</b>	<b>6.003.000</b>	<b>0</b>	<b>0</b>	<b>0</b>	<b>0</b>
19	+ Finanzerträge	0	0	0	0	0	0
20	- Zinsen und sonstige Finanzaufwendungen	0	0	0	0	0	0
<b>21</b>	<b>= Finanzergebnis (19 + 20)</b>	<b>0</b>	<b>0</b>	<b>0</b>	<b>0</b>	<b>0</b>	<b>0</b>
<b>22</b>	<b>= Ergebnis der lfd. Verwaltungstätigkeit (18+21)</b>	<b>5.989.000</b>	<b>6.003.000</b>	<b>0</b>	<b>0</b>	<b>0</b>	<b>0</b>
23	+ Außerordentliche Erträge	0	0	0	0	0	0
24	- Außerordentliche Aufwendungen	0	0	0	0	0	0
<b>25</b>	<b>= Außerordentliches Ergebnis (23 + 24)</b>	<b>0</b>	<b>0</b>	<b>0</b>	<b>0</b>	<b>0</b>	<b>0</b>
<b>26</b>	<b>= Jahresergebnis (22 + 25)</b>	<b>5.989.000</b>	<b>6.003.000</b>	<b>0</b>	<b>0</b>	<b>0</b>	<b>0</b>

Das Referat 090500 Industriekultur wurde organisatorisch den Referaten 040100 „Kultur, Sport und Industriekultur“ und 090600 „Mobilität“ zugeordnet. Der Ausweis im Haushaltsplan endet mit Aufstellung des Haushaltsplans 2024.

<b>Teilfinanzhaushalt</b>								
<b>Referat 090500 Industriekultur</b>								
Regionalverband Ruhr								
Nr.	Bezeichnung	Ansatz 2020	Ansatz 2021	Ansatz 2022	VE	Plan 2023	Plan 2024	Plan 2025
01	Steuern und ähnliche Abgaben	0	0	0	0	0	0	0
02	+ Zuwendungen und allgemeine Umlagen	5.637.000	5.628.000	0	0	0	0	0
03	+ Sonstige Transfereinzahlungen	0	0	0	0	0	0	0
04	+ Öffentlich-rechtliche Leistungsentgelte	0	0	0	0	0	0	0
05	+ Privatrechtliche Leistungsentgelte	0	0	0	0	0	0	0
06	+ Kostenerstattungen, Kostenumlagen	0	0	0	0	0	0	0
07	+ Sonstige Einzahlungen	0	0	0	0	0	0	0
08	+ Zinsen und sonstige Finanzeinzahlungen	0	0	0	0	0	0	0
<b>09</b>	<b>= Einzahlungen aus lfd. Verw.tätigkeit</b>	<b>5.637.000</b>	<b>5.628.000</b>	<b>0</b>	<b>0</b>	<b>0</b>	<b>0</b>	<b>0</b>
10	- Personalauszahlungen	-920.000	-995.000	0	0	0	0	0
11	- Versorgungsauszahlungen	0	0	0	0	0	0	0
12	- Auszahl. für Sach- und Dienstleistungen	-171.000	-160.000	0	0	0	0	0
13	- Zinsen und sonstige Finanzauszahlungen	0	0	0	0	0	0	0
14	- Transferauszahlungen	-5.960.000	-5.960.000	0	0	0	0	0
15	- Sonstige Auszahlungen	-535.000	-495.000	0	0	0	0	0
<b>16</b>	<b>= Auszahlungen aus lfd. Verw.tätigkeit</b>	<b>-7.586.000</b>	<b>-7.610.000</b>	<b>0</b>	<b>0</b>	<b>0</b>	<b>0</b>	<b>0</b>
<b>17</b>	<b>= Saldo aus laufender Verwaltungstätigkeit</b>	<b>-1.949.000</b>	<b>-1.982.000</b>	<b>0</b>	<b>0</b>	<b>0</b>	<b>0</b>	<b>0</b>
18	+ Zuwendungen für Invest.maßnahmen	14.000	34.000	0	0	0	0	0
19	+ Einzahlg a.d. Veräußerg v. Sachanlagen	0	0	0	0	0	0	0
20	+ Einzahlg a.d. Veräußerg v. Finanzanl.	0	0	0	0	0	0	0
21	+ Einzahlg a. Beiträgen u.ä. Entgelten	0	0	0	0	0	0	0
22	+ Sonstige Investitionseinzahlungen	0	0	0	0	0	0	0
<b>23</b>	<b>= Einzahlungen aus Investitionstätigkeit</b>	<b>14.000</b>	<b>34.000</b>	<b>0</b>	<b>0</b>	<b>0</b>	<b>0</b>	<b>0</b>
24	- Auszahlg. f.d. Erwerb von Grdst. und Gebäuden	0	0	0	0	0	0	0
25	- Auszahlg f. Baumaßnahmen	-137.000	-162.000	0	0	0	0	0
26	- Auszahlg f.d. Erwerb v. bewegl. Anlagevermögen	0	0	0	0	0	0	0
27	- Auszahlg f.d. Erwerb v. Finanzanlagen	0	0	0	0	0	0	0
28	- Auszahlg v. aktivierbaren Zuwendungen	0	0	0	0	0	0	0
29	- Sonstige Investitionsauszahlungen	0	0	0	0	0	0	0
<b>30</b>	<b>= Auszahlungen aus Investitionstätigkeit</b>	<b>-137.000</b>	<b>-162.000</b>	<b>0</b>	<b>0</b>	<b>0</b>	<b>0</b>	<b>0</b>
<b>31</b>	<b>= Saldo aus Investitionstätigkeit (23 + 30)</b>	<b>-123.000</b>	<b>-128.000</b>	<b>0</b>	<b>0</b>	<b>0</b>	<b>0</b>	<b>0</b>
<b>32</b>	<b>= Finanzmittelüberschuss/- fehlbetrag (17 + 31)</b>	<b>-2.072.000</b>	<b>-2.110.000</b>	<b>0</b>	<b>0</b>	<b>0</b>	<b>0</b>	<b>0</b>

Das Referat 090500 Industriekultur wurde organisatorisch den Referaten 040100 „Kultur, Sport und Industriekultur“ und 090600 „Mobilität“ zugeordnet. Der Ausweis im Haushaltsplan endet mit Aufstellung des Haushaltsplans 2024.

<b>Investitionen</b>							
<b>Referat 090500 Industriekultur</b>							
Regionalverband Ruhr							
Nr. Bezeichnung	Ansatz 2020	Ansatz 2021	Ansatz 2022	VE	Plan 2023	Plan 2024	Plan 2025
I-RIK-002 Infrastruktur Route der Industriekultur Netzwerke	-10.000	-10.000	0	0	0	0	0
25 - Auszahlg f. Baumaßnahmen	-10.000	-10.000	0	0	0	0	0
I-RIK-004 Realisierung Kooperation "WasserEisenLand"	-3.000	-8.000	0	0	0	0	0
18 + Zuwendungen für Invest.maßnahmen	14.000	34.000	0	0	0	0	0
25 - Auszahlg f. Baumaßnahmen	-17.000	-42.000	0	0	0	0	0
I-RIK-005 Infrastruktur Route der Industriek.-Standortaus.	-100.000	-100.000	0	0	0	0	0
25 - Auszahlg f. Baumaßnahmen	-100.000	-100.000	0	0	0	0	0
I-RIK-006 Infrastruktur Route der Industriek. -Qualitätsman.	-10.000	-10.000	0	0	0	0	0
25 - Auszahlg f. Baumaßnahmen	-10.000	-10.000	0	0	0	0	0
<b>Gesamtsumme Auszahlungen</b>	<b>-137.000</b>	<b>-162.000</b>	<b>0</b>	<b>0</b>	<b>0</b>	<b>0</b>	<b>0</b>
<b>Gesamtsumme Einzahlungen</b>	<b>14.000</b>	<b>34.000</b>	<b>0</b>	<b>0</b>	<b>0</b>	<b>0</b>	<b>0</b>

Das Referat 090500 Industriekultur wurde organisatorisch den Referaten 040100 „Kultur, Sport und Industriekultur“ und 090600 „Mobilität“ zugeordnet. Der Ausweis im Haushaltsplan endet mit Aufstellung des Haushaltsplans 2024.



## Teilergebnishaushalt Referat 040200 Stabstelle Klimametropole Ruhr 2022

Regionalverband Ruhr

Nr.	Bezeichnung	Ansatz 2020	Ansatz 2021	Ansatz 2022	Plan 2023	Plan 2024	Plan 2025
01	Steuern und ähnliche Abgaben	0	0	0	0	0	0
02	+ Zuwendungen und allgemeine Umlagen	-85.000	-75.000	0	0	0	0
03	+ Sonstige Transfererträge	0	0	0	0	0	0
04	+ Öffentlich-rechtliche Leistungsentgelte	0	0	0	0	0	0
05	+ Privatrechtliche Leistungsentgelte	0	0	0	0	0	0
06	+ Kostenerstattungen und Kostenumlagen	0	0	0	0	0	0
07	+ Sonstige ordentliche Erträge	0	0	0	0	0	0
08	+ Aktivierte Eigenleistung	0	0	0	0	0	0
09	+/-Bestandsveränderungen	0	0	0	0	0	0
<b>10</b>	<b>= Ordentliche Erträge</b>	<b>-85.000</b>	<b>-75.000</b>	<b>0</b>	<b>0</b>	<b>0</b>	<b>0</b>
11	- Personalaufwendungen	416.000	427.000	0	0	0	0
12	- Versorgungsaufwendungen	0	0	0	0	0	0
13	- Aufwend. für Sach- und Dienstleistungen	630.000	550.000	0	0	0	0
14	- Bilanzielle Abschreibungen	0	0	0	0	0	0
15	- Transferaufwendungen	0	0	0	0	0	0
16	- Sonstige ordentliche Aufwendungen	0	0	0	0	0	0
<b>17</b>	<b>= Ordentliche Aufwendungen</b>	<b>1.046.000</b>	<b>977.000</b>	<b>0</b>	<b>0</b>	<b>0</b>	<b>0</b>
<b>18</b>	<b>= Ordentliches Ergebnis (10+17)</b>	<b>961.000</b>	<b>902.000</b>	<b>0</b>	<b>0</b>	<b>0</b>	<b>0</b>
19	+ Finanzerträge	0	0	0	0	0	0
20	- Zinsen und sonstige Finanzaufwendungen	0	0	0	0	0	0
<b>21</b>	<b>= Finanzergebnis (19 + 20)</b>	<b>0</b>	<b>0</b>	<b>0</b>	<b>0</b>	<b>0</b>	<b>0</b>
<b>22</b>	<b>= Ergebnis der lfd. Verwaltungstätigkeit (18+21)</b>	<b>961.000</b>	<b>902.000</b>	<b>0</b>	<b>0</b>	<b>0</b>	<b>0</b>
23	+ Außerordentliche Erträge	0	0	0	0	0	0
24	- Außerordentliche Aufwendungen	0	0	0	0	0	0
<b>25</b>	<b>= Außerordentliches Ergebnis (23 + 24)</b>	<b>0</b>	<b>0</b>	<b>0</b>	<b>0</b>	<b>0</b>	<b>0</b>
<b>26</b>	<b>= Jahresergebnis (22 + 25)</b>	<b>961.000</b>	<b>902.000</b>	<b>0</b>	<b>0</b>	<b>0</b>	<b>0</b>

Das Referat 040200 Stabstelle Klimametropole Ruhr 2022 wurde organisatorisch dem Referat 140100 „Klima und Umwelt“ zugeordnet. Der Ausweis im Haushaltsplan endet mit Aufstellung des Haushaltsplans 2024.

## Teilfinanzhaushalt Referat 040200 Stabstelle Klimametropole Ruhr 2022

Regionalverband Ruhr

Nr.	Bezeichnung	Ansatz 2020	Ansatz 2021	Ansatz 2022	VE	Plan 2023	Plan 2024	Plan 2025
01	Steuern und ähnliche Abgaben	0	0	0	0	0	0	0
02	+ Zuwendungen und allgemeine Umlagen	85.000	75.000	0	0	0	0	0
03	+ Sonstige Transfereinzahlungen	0	0	0	0	0	0	0
04	+ Öffentlich-rechtliche Leistungsentgelte	0	0	0	0	0	0	0
05	+ Privatrechtliche Leistungsentgelte	0	0	0	0	0	0	0
06	+ Kostenerstattungen, Kostenumlagen	0	0	0	0	0	0	0
07	+ Sonstige Einzahlungen	0	0	0	0	0	0	0
08	+ Zinsen und sonstige Finanzeinzahlungen	0	0	0	0	0	0	0
<b>09</b>	<b>= Einzahlungen aus lfd. Verw.tätigkeit</b>	<b>85.000</b>	<b>75.000</b>	<b>0</b>	<b>0</b>	<b>0</b>	<b>0</b>	<b>0</b>
10	- Personalauszahlungen	-416.000	-427.000	0	0	0	0	0
11	- Versorgungsauszahlungen	0	0	0	0	0	0	0
12	- Auszahl. für Sach- und Dienstleistungen	-630.000	-550.000	0	0	0	0	0
13	- Zinsen und sonstige Finanzauszahlungen	0	0	0	0	0	0	0
14	- Transferauszahlungen	0	0	0	0	0	0	0
15	- Sonstige Auszahlungen	0	0	0	0	0	0	0
<b>16</b>	<b>= Auszahlungen aus lfd. Verw.tätigkeit</b>	<b>-1.046.000</b>	<b>-977.000</b>	<b>0</b>	<b>0</b>	<b>0</b>	<b>0</b>	<b>0</b>
<b>17</b>	<b>= Saldo aus laufender Verwaltungstätigkeit</b>	<b>-961.000</b>	<b>-902.000</b>	<b>0</b>	<b>0</b>	<b>0</b>	<b>0</b>	<b>0</b>
18	+ Zuwendungen für Invest.maßnahmen	0	0	0	0	0	0	0
19	+ Einzahlg a.d. Veräußerg v. Sachanlagen	0	0	0	0	0	0	0
20	+ Einzahlg a.d. Veräußerg v. Finanzanl.	0	0	0	0	0	0	0
21	+ Einzahlg a. Beiträgen u.ä. Entgelten	0	0	0	0	0	0	0
22	+ Sonstige Investitionseinzahlungen	0	0	0	0	0	0	0
<b>23</b>	<b>= Einzahlungen aus Investitionstätigkeit</b>	<b>0</b>	<b>0</b>	<b>0</b>	<b>0</b>	<b>0</b>	<b>0</b>	<b>0</b>
24	- Auszahlg. f.d. Erwerb von Grdst. und Gebäuden	0	0	0	0	0	0	0
25	- Auszahlg f. Baumaßnahmen	0	0	0	0	0	0	0
26	- Auszahlg f.d. Erwerb v. bewegl. Anlagevermögen	0	0	0	0	0	0	0
27	- Auszahlg f.d. Erwerb v. Finanzanlagen	0	0	0	0	0	0	0
28	- Auszahlg v. aktivierbaren Zuwendungen	0	0	0	0	0	0	0
29	- Sonstige Investitionsauszahlungen	0	0	0	0	0	0	0
<b>30</b>	<b>= Auszahlungen aus Investitionstätigkeit</b>	<b>0</b>	<b>0</b>	<b>0</b>	<b>0</b>	<b>0</b>	<b>0</b>	<b>0</b>
<b>31</b>	<b>= Saldo aus Investitionstätigkeit (23 + 30)</b>	<b>0</b>	<b>0</b>	<b>0</b>	<b>0</b>	<b>0</b>	<b>0</b>	<b>0</b>
<b>32</b>	<b>= Finanzmittelüberschuss/- fehlbetrag (17 + 31)</b>	<b>-961.000</b>	<b>-902.000</b>	<b>0</b>	<b>0</b>	<b>0</b>	<b>0</b>	<b>0</b>

Das Referat 040200 Stabstelle Klimametropole Ruhr 2022 wurde organisatorisch dem Referat 140100 „Klima und Umwelt“ zugeordnet. Der Ausweis im Haushaltsplan endet mit Aufstellung des Haushaltsplans 2024.

<b>Produktbereich 9:</b>	<b>Räumliche Planung und Entwicklung, Geoinformation</b>
<b>Produkt / Referat 21:</b>	<b>Mobilität</b>
<b>Fachliche Zuständigkeit:</b>	<b>Frau Wagener</b>

## Inhalte des Produktes

### Beschreibung:

Zum Kompetenzfeld Mobilität gehören beim RVR unter anderem die Handlungsfelder integrierte Mobilitätsentwicklungsplanung, Leitbild ÖPNV, Regionale Nahverkehrsplanung, Planung und Umsetzung von Radinfrastrukturprojekten, das regionale Informationssystem *ruhrMobil* als Bestandteil der Raumbeobachtung sowie Netzwerke und Kommunikation.

Aus dem Regionalen Mobilitätsentwicklungskonzept, dessen Fertigstellung auf der Grundlage der im Sommer 2021 von der Verbandsversammlung beschlossenen Änderungssynopse beauftragt worden ist, werden in den nächsten Jahren Umsetzungsprojekte entstehen, die der RVR und/oder Partner aus der Region angehen werden. Prominente Umsetzungsprojekte, mit deren Verwirklichung der RVR in Zusammenarbeit mit den Aufgabenträgern in ÖPNV und SPNV beauftragt ist, werden die Synchronisierung der Fortschreibung der Nahverkehrspläne sowie die Erarbeitung eines Leitbildes für einen metropolengerechten ÖPNV sein. Insbesondere bei den Überlegungen zu sinnvollen Standards und Qualitäten im raumverträglichen regionalen Nahverkehr wird eine enge inhaltliche Verknüpfung mit den Produkten des in Aufbau befindlichen Informationssystems RuhrMobil bestehen, dem innovativen, agentenbasierten Verkehrssimulationsmodell.

Besonderes Augenmerk liegt auf der zweiten Säule der Aktivitäten des Referates 21, dem Radwegebau. In dem Kompetenzzentrum Radwegebau Ruhr, das mit Unterstützung des Teams Realisierung von Radwegeinfrastruktur arbeitet, sind nunmehr die Radwegebauaktivitäten des RVR gebündelt. Kernaufgabe ist die bauliche Verwirklichung derjenigen Teilabschnitte des Regionalen Radwegenetzes, die in Baulast des RVR liegen.

Das Referat setzt sich aus den Teams 21-1 *Regionale Mobilitätsentwicklung (ex 8-2 Mobilität)*, 21-2 *Kompetenzzentrum Radwegebau Ruhr (ex 8-3)* und dem Team 21-3 *Realisierung von Radwegeinfrastruktur* zusammen.

Im **Team 21-1 Regionale Mobilitätsentwicklung** werden insbesondere die folgenden Aufgaben und Projekte bearbeitet:

- Fortführung und Weiterentwicklung des Regionalen Mobilitätsentwicklungskonzeptes
- Mitwirkung bei Mobilitätsprojekten mit Pilotcharakter und Entwicklung und Mitwirkung bei Projekten von überregionaler Bedeutung in Zusammenarbeit mit den Gebietskörperschaften und dem Land Nordrhein-Westfalen
- konzeptionelle Fortentwicklung des Regionalen Radwegenetzes mit dem Fokus Alltagstauglichkeit als Baustein des radrevier.ruhr in Zusammenarbeit mit den Gebietskörperschaften und regionalen Akteuren
- Fortentwicklung des Fahrradverleihsystems metropolradruhr in Zusammenarbeit mit regionalen Akteuren
- Aufbau einer regionalen Verkehrsdatenbank und Entwicklung eines agentenbasierten Verkehrsmodells als Elemente des Informationssystems RuhrMobil unter Berücksichtigung der aktuellen Entwicklungen im Datenbereich
- Pflege und Aufbau von regionalen, nationalen und internationalen Netzwerken im Bereich Mobilitätsplanung und Radverkehr
- Aufbau und Verstetigung strategischer Partnerschaften im Themenfeld regionale Mobilität zum Beispiel mit dem VRR und dem NWL

Im **Team 21-2 Kompetenzzentrum Radwegebau Ruhr** werden insbesondere die folgenden Aufgaben und Projekte bearbeitet:

- Planung, Finanzierung und Bau von regional bedeutsamer Radwegeinfrastruktur, hierbei insbesondere die bauliche Verwirklichung des Umsetzungskonzeptes zum Regionalen Radwegenetz, soweit der RVR hierbei als Baulastträger in Frage kommt
- Akzeptanz- und Öffentlichkeitsarbeit für Radwegeinfrastrukturprojekte
- Qualitätssicherung und Standardentwicklung beim Routenmanagement im regionalen Radwegenetz
- sukzessive Übernahme der Fördermittelakquise und -bewirtschaftung für die verbandseigenen Radwegeprojekte
- Aufbau eines regionalen Fördermittelmonitorings und eines regionalen Wissensmanagements für Fördermittelakquise und -bewirtschaftung mit Bezug auf den Radwegebau
- Betreuung des Ausschusses für Mobilität

Im **Team 21-3 Realisierung von Radwegeinfrastruktur** werden insbesondere die folgenden Aufgaben und Projekte bearbeitet:

- fachplanerische Begleitung von Radwegebauprojekten
- CAD und Visualisierungsleistungen für Radwegeplanungen

**Teilergebnishaushalt**  
**Referat 090600 Mobilität**

Regionalverband Ruhr

Nr.	Bezeichnung	Ansatz 2020	Ansatz 2021	Ansatz 2022	Plan 2023	Plan 2024	Plan 2025
01	Steuern und ähnliche Abgaben	0	0	0	0	0	0
02	+ Zuwendungen und allgemeine Umlagen	0	0	-504.000	-845.000	-525.000	-824.000
03	+ Sonstige Transfererträge	0	0	0	0	0	0
04	+ Öffentlich-rechtliche Leistungsentgelte	0	0	0	0	0	0
05	+ Privatrechtliche Leistungsentgelte	0	0	0	0	0	0
06	+ Kostenerstattungen und Kostenumlagen	0	0	0	0	-10.000	-10.000
07	+ Sonstige ordentliche Erträge	0	0	0	0	0	0
08	+ Aktivierte Eigenleistung	0	0	-1.027.000	-1.084.000	-1.143.000	-1.079.000
09	+/-Bestandsveränderungen	0	0	0	0	0	0
<b>10</b>	<b>= Ordentliche Erträge</b>	<b>0</b>	<b>0</b>	<b>-1.531.000</b>	<b>-1.929.000</b>	<b>-1.678.000</b>	<b>-1.913.000</b>
11	- Personalaufwendungen	0	0	2.327.000	2.765.000	3.055.000	2.899.000
12	- Versorgungsaufwendungen	0	0	0	0	0	0
13	- Aufwend. für Sach- und Dienstleistungen	0	0	0	0	0	0
14	- Bilanzielle Abschreibungen	0	0	180.100	453.000	438.000	879.000
15	- Transferaufwendungen	0	0	0	0	0	0
16	- Sonstige ordentliche Aufwendungen	0	0	640.000	832.000	433.000	263.000
<b>17</b>	<b>= Ordentliche Aufwendungen</b>	<b>0</b>	<b>0</b>	<b>3.147.100</b>	<b>4.050.000</b>	<b>3.926.000</b>	<b>4.041.000</b>
<b>18</b>	<b>= Ordentliches Ergebnis (10+17)</b>	<b>0</b>	<b>0</b>	<b>1.616.100</b>	<b>2.121.000</b>	<b>2.248.000</b>	<b>2.128.000</b>
19	+ Finanzerträge	0	0	0	0	0	0
20	- Zinsen und sonstige Finanzaufwendungen	0	0	0	0	0	0
<b>21</b>	<b>= Finanzergebnis (19 + 20)</b>	<b>0</b>	<b>0</b>	<b>0</b>	<b>0</b>	<b>0</b>	<b>0</b>
<b>22</b>	<b>= Ergebnis der lfd. Verwaltungstätigkeit (18+21)</b>	<b>0</b>	<b>0</b>	<b>1.616.100</b>	<b>2.121.000</b>	<b>2.248.000</b>	<b>2.128.000</b>
23	+ Außerordentliche Erträge	0	0	0	0	0	0
24	- Außerordentliche Aufwendungen	0	0	0	0	0	0
<b>25</b>	<b>= Außerordentliches Ergebnis (23 + 24)</b>	<b>0</b>	<b>0</b>	<b>0</b>	<b>0</b>	<b>0</b>	<b>0</b>
<b>26</b>	<b>= Jahresergebnis (22 + 25)</b>	<b>0</b>	<b>0</b>	<b>1.616.100</b>	<b>2.121.000</b>	<b>2.248.000</b>	<b>2.128.000</b>

**Erläuterungen zum Teilergebnisplan**
**Erträge**
**Zuwendungen und allgemeine Umlagen 504.000 €**

Zuwendung des VRR für metropolradruhr	5.000 €
Zuwendung des Landes für metropolradruhr	40.000 €
Anteilige Beiträge für die Mobilitätskonferenz	30.000 €
Zuwendung des Landes für Planungsleistungen Upgrade RS 1	375.000 €
Auflösung Sonderposten für Investitionen ins Infrastrukturvermögen	54.000 €

**Aktivierbare Personalkosten 1.027.000 €**

Aktivierbare Personalkosten im Rahmen von Baumaßnahmen	1.027.000 €
--	-------------

**Aufwendungen**
**Personalaufwendungen 2.327.000 €**
**Bilanzielle Abschreibungen 180.100 €**

Abschreibungen auf Verkehrslenkungsanlagen	180.100 €
--	-----------

**Sonstige ordentliche Aufwendungen 640.000 €**

Aufwendungen für Informationssystem ruhrMobil	155.000 €
Aufwendungen für die Regionale Nahverkehrsplanung	30.000 €
Aufwendungen für das Regionale Radwegenetz	60.000 €
Aufwendungen für metropolradruhr	60.000 €
Aufwendungen für Mobilitätsnetzwerke	50.000 €
Aufwendungen für Planungsdienstleistungen Upgrade RS 1	100.000 €
Aufwendungen für Routen- und Qualitätsmanagement RIK	150.000 €
Marketing RadRevier Ruhr	35.000 €

**Fehlbetrag **-1.616.100 €****

**Teilfinanzhaushalt**  
**Referat 090600 Mobilität**

Regionalverband Ruhr

Nr.	Bezeichnung	Ansatz 2020	Ansatz 2021	Ansatz 2022	VE	Plan 2023	Plan 2024	Plan 2025
01	Steuern und ähnliche Abgaben	0	0	0	0	0	0	0
02	+ Zuwendungen und allgemeine Umlagen	0	0	450.000	0	575.000	255.000	230.000
03	+ Sonstige Transfereinzahlungen	0	0	0	0	0	0	0
04	+ Öffentlich-rechtliche Leistungsentgelte	0	0	0	0	0	0	0
05	+ Privatrechtliche Leistungsentgelte	0	0	0	0	0	0	0
06	+ Kostenerstattungen, Kostenumlagen	0	0	0	0	0	10.000	10.000
07	+ Sonstige Einzahlungen	0	0	0	0	0	0	0
08	+ Zinsen und sonstige Finanzeinzahlungen	0	0	0	0	0	0	0
<b>09</b>	<b>= Einzahlungen aus lfd. Verw.tätigkeit</b>	<b>0</b>	<b>0</b>	<b>450.000</b>	<b>0</b>	<b>575.000</b>	<b>265.000</b>	<b>240.000</b>
10	- Personalauszahlungen	0	0	-2.327.000	0	-2.765.000	-3.055.000	-2.899.000
11	- Versorgungsauszahlungen	0	0	0	0	0	0	0
12	- Auszahl. für Sach- und Dienstleistungen	0	0	0	0	0	0	0
13	- Zinsen und sonstige Finanzauszahlungen	0	0	0	0	0	0	0
14	- Transferauszahlungen	0	0	0	0	0	0	0
15	- Sonstige Auszahlungen	0	0	-640.000	0	-832.000	-433.000	-263.000
<b>16</b>	<b>= Auszahlungen aus lfd. Verw.tätigkeit</b>	<b>0</b>	<b>0</b>	<b>-2.967.000</b>	<b>0</b>	<b>-3.597.000</b>	<b>-3.488.000</b>	<b>-3.162.000</b>
<b>17</b>	<b>= Saldo aus laufender Verwaltungstätigkeit</b>	<b>0</b>	<b>0</b>	<b>-2.517.000</b>	<b>0</b>	<b>-3.022.000</b>	<b>-3.223.000</b>	<b>-2.922.000</b>
18	+ Zuwendungen für Invest.maßnahmen	0	0	2.952.000	0	2.565.000	7.970.000	6.415.000
19	+ Einzahlg a.d. Veräußerg v. Sachanlagen	0	0	0	0	0	0	0
20	+ Einzahlg a.d. Veräußerg v. Finanzanl.	0	0	0	0	0	0	0
21	+ Einzahlg a. Beiträgen u.ä. Entgelten	0	0	0	0	0	0	0
22	+ Sonstige Investitionseinzahlungen	0	0	0	0	0	0	0
<b>23</b>	<b>= Einzahlungen aus Investitionstätigkeit</b>	<b>0</b>	<b>0</b>	<b>2.952.000</b>	<b>0</b>	<b>2.565.000</b>	<b>7.970.000</b>	<b>6.415.000</b>
24	- Auszahlg. f.d. Erwerb von Grdst. und Gebäuden	0	0	0	0	0	0	0
25	- Auszahlg f. Baumaßnahmen (Verpflichtungsermächtigungen)	0	0	-4.380.000	-15.474.000 (-15.474.000)	-3.555.000 (-3.020.000)	-10.301.000 (-8.441.000)	-8.020.000 (-4.013.000)
26	- Auszahlg f.d. Erwerb v. bewegl. Anlagevermögen	0	0	0	0	0	0	0
27	- Auszahlg f.d. Erwerb v. Finanzanlagen	0	0	0	0	0	0	0
28	- Auszahlg v. aktivierbaren Zuwendungen	0	0	0	0	0	0	0
29	- Sonstige Investitionsauszahlungen	0	0	0	0	0	0	0
<b>30</b>	<b>= Auszahlungen aus Investitionstätigkeit</b> (Verpflichtungsermächtigungen)	<b>0</b>	<b>0</b>	<b>-4.380.000</b>	<b>-15.474.000</b> (-15.474.000)	<b>-3.555.000</b> (-3.020.000)	<b>-10.301.000</b> (-8.441.000)	<b>-8.020.000</b> (-4.013.000)
<b>31</b>	<b>= Saldo aus Investitionstätigkeit (23 + 30)</b> (Verpflichtungsermächtigungen)	<b>0</b>	<b>0</b>	<b>-1.428.000</b>	<b>-15.474.000</b> (-15.474.000)	<b>-990.000</b> (-3.020.000)	<b>-2.331.000</b> (-8.441.000)	<b>-1.605.000</b> (-4.013.000)
<b>32</b>	<b>= Finanzmittelüberschuss/- fehlbetrag (17 + 31)</b> (Verpflichtungsermächtigungen)	<b>0</b>	<b>0</b>	<b>-3.945.000</b>	<b>-15.474.000</b> (-15.474.000)	<b>-4.012.000</b> (-3.020.000)	<b>-5.554.000</b> (-8.441.000)	<b>-4.527.000</b> (-4.013.000)

## Investitionen Referat 090600 Mobilität

Regionalverband Ruhr

Nr. Bezeichnung	Ansatz 2020	Ansatz 2021	Ansatz 2022	VE	Plan 2023	Plan 2024	Plan 2025
I08300-001 Gartenstadtradweg Dortmund 1.BA	0	0	-993.000	0	0	0	0
18 + Zuwendungen für Invest.maßnahmen	0	0	2.227.000	0	0	0	0
25 - Auszahlg f. Baumaßnahmen	0	0	-3.220.000	0	0	0	0
I08300-003 Allee des Wandels Hoheward-Westerholt, 1. Bauabsch	0	0	0	-1.708.000	-45.000	-60.000	-273.000
18 + Zuwendungen für Invest.maßnahmen	0	0	0	0	0	240.000	1.090.000
25 - Auszahlg f. Baumaßnahmen (Verpflichtungsermächtigungen)	0	0	0	-1.708.000	-45.000 (-45.000)	-300.000 (-300.000)	-1.363.000 (-1.363.000)
I08300-004 Allee des Wandels Hoheward-Westerholt, 4. Bauabsch	0	0	0	0	-40.000	-50.000	-160.000
18 + Zuwendungen für Invest.maßnahmen	0	0	0	0	0	200.000	637.000
25 - Auszahlg f. Baumaßnahmen	0	0	0	0	-40.000	-250.000	-797.000
I21200-001 Gartenstadtradweg Dortmund 2. BA	0	0	-123.000	-7.941.000	-491.000	-1.459.000	0
18 + Zuwendungen für Invest.maßnahmen	0	0	377.000	0	1.509.000	4.482.000	0
25 - Auszahlg f. Baumaßnahmen (Verpflichtungsermächtigungen)	0	0	-500.000	-7.941.000	-2.000.000 (-2.000.000)	-5.941.000 (-5.941.000)	0
I21200-002 Gartenstadtradweg Dortmund 3. BA	0	0	0	0	0	-15.000	-25.000
18 + Zuwendungen für Invest.maßnahmen	0	0	0	0	0	60.000	100.000
25 - Auszahlg f. Baumaßnahmen	0	0	0	0	0	-75.000	-125.000
I21200-003 Routen- und Qualitätsmanagement RIK Infosysteme	0	0	-7.000	0	-7.000	-7.000	-7.000
18 + Zuwendungen für Invest.maßnahmen	0	0	28.000	0	28.000	28.000	28.000
25 - Auszahlg f. Baumaßnahmen	0	0	-35.000	0	-35.000	-35.000	-35.000
I21200-004 König-Ludwig-Trasse, 3. BA	0	0	-75.000	-3.925.000	-55.000	-200.000	-530.000
18 + Zuwendungen für Invest.maßnahmen	0	0	0	0	220.000	800.000	2.120.000
25 - Auszahlg f. Baumaßnahmen (Verpflichtungsermächtigungen)	0	0	-75.000	-3.925.000	-275.000 (-275.000)	-1.000.000 (-1.000.000)	-2.650.000 (-2.650.000)
I21200-005 Lohbergtrasse in Dinslaken und Duisburg	0	0	0	0	-42.000	-200.000	-370.000
18 + Zuwendungen für Invest.maßnahmen	0	0	0	0	168.000	800.000	1.480.000
25 - Auszahlg f. Baumaßnahmen	0	0	0	0	-210.000	-1.000.000	-1.850.000
I21200-006 Emscher Park Radweg in Bochum	0	0	-60.000	0	0	0	0
18 + Zuwendungen für Invest.maßnahmen	0	0	240.000	0	0	0	0
25 - Auszahlg f. Baumaßnahmen	0	0	-300.000	0	0	0	0
I21200-007 Tunnel Halde Hoheward	0	0	0	0	-10.000	-50.000	-120.000
18 + Zuwendungen für Invest.maßnahmen	0	0	0	0	40.000	200.000	480.000
25 - Auszahlg f. Baumaßnahmen	0	0	0	0	-50.000	-250.000	-600.000
I21200-008 Alte Bahntrasse - Wegeverb. Halde Hoheward-Emscher	0	0	0	0	-10.000	-50.000	-120.000
18 + Zuwendungen für Invest.maßnahmen	0	0	0	0	40.000	200.000	480.000
25 - Auszahlg f. Baumaßnahmen	0	0	0	0	-50.000	-250.000	-600.000
I21200-009 Brücke Prosperstraße in Bottrop	0	0	-20.000	-1.900.000	-140.000	-240.000	0
18 + Zuwendungen für Invest.maßnahmen	0	0	80.000	0	560.000	960.000	0
25 - Auszahlg f. Baumaßnahmen (Verpflichtungsermächtigungen)	0	0	-100.000	-1.900.000	-700.000 (-700.000)	-1.200.000 (-1.200.000)	0
I21200-010 Asphaltierung Grugatrasse in Essen	0	0	-150.000	0	-150.000	0	0
25 - Auszahlg f. Baumaßnahmen	0	0	-150.000	0	-150.000	0	0
<b>Gesamtsumme Auszahlungen</b>	<b>0</b>	<b>0</b>	<b>-4.380.000</b>	<b>-15.474.000</b>	<b>-3.555.000</b>	<b>-10.301.000</b>	<b>-8.020.000</b>
<b>Gesamtsumme Einzahlungen</b>	<b>0</b>	<b>0</b>	<b>2.952.000</b>	<b>0</b>	<b>2.565.000</b>	<b>7.970.000</b>	<b>6.415.000</b>



**Teilergebnisplan**  
**des Produktbereiches**  
**13 Natur- und Landschaftspflege**  
**mit Erläuterungen**

12 - Liegenschaften und Hochbau

<b>Produktbereich 13:</b>	<b>Natur und Landschaftspflege</b>
<b>Produkt / Referat 12:</b>	<b>Liegenschaften und Hochbau</b>
<b>Fachliche Zuständigkeit:</b>	<b>Herr Seidel</b>

## Inhalte des Produktes

### Beschreibung:

Das Referat 12 „Liegenschaften und Hochbau“ hat beim RVR die folgenden Aufgaben und Tätigkeitsfelder:

- Erwerb, Veräußerung und Tausch von bebauten und unbebauten Grundstücken zur Umsetzung der Zielsetzungen und Aufgaben des Verbands. Hierzu gehören u.a. der Erwerb von Grundstücken zur Freiraumsicherung und -entwicklung, für den Radwegeausbau und zur Realisierung und Qualifizierung von Projekten der Grünen Infrastruktur.
- Sicherung der Flächenverfügbarkeit bei der Inanspruchnahme fremder Grundstücke und Immobilien für Projekte und Maßnahmen des RVR
- Bewertung von Grundstücken, Grundstücksrechten und Entschädigungen
- Kaufmännisches Gebäude- und Flächenmanagement für das RVR-Immobilienportfolio, Vertragsmanagement für die RVR-eigenen Gebäude, Grundstücke und die betriebsnotwendigen Gebäude von RVR Ruhr Grün. Abwicklung von Einheitswert-, Steuer-, Gebühren-, Abgaben sowie Kataster- und Grundbuchelegenheiten
- Begleitung beim Einwerben von Fördermitteln
- Technisches Gebäudemanagement für die RVR-eigenen Gebäude, Bauwerke und baulichen Anlagen
- Bauwerksmanagement / Bauwerksmonitoring
- Planung, Entwicklung und Realisierung von Hochbau- und Ingenieurbauprojekten für den RVR und RVR Ruhr Grün zur Modernisierung und Neubau von Gebäuden
- Durchführung von Liegenschafts- und Ingenieurvermessungen für die Liegenschaften des RVR

### Team 12-1 Grundstücksverkehr und Liegenschaftsbewirtschaftung

#### Zielsetzung und Ziele:

- Erwerb und Veräußerung von Grundstücken entsprechend der Liegenschaftsstrategie des RVR sowie Fortentwicklung dieser Strategie unter besonderer Berücksichtigung der Ziele der Grünen Infrastruktur.RUHR.
- Erwerb und Sicherung von ehemaligen Bahntrassen zur Anlegung von Rad- und Gehwegeverbindungen - insbesondere auf Grundlage der regionalen Radwegekonzeption des RVR in der Metro-pole Ruhr.
- Vertragliche Übernahme von ehemaligen Bergehalden des Bergbaus zur Weiterentwicklung entsprechend den Zielsetzungen des Verbandes (z. B. Tourismus, Naherholung, Erneuerbare Energie)
- Erwerb und Bereitstellung von Grundstücken für Maßnahmen zur Aufforstung, Waldentwicklung sowie zum Umsetzung von Ausgleichs- und Ersatzmaßnahmen als Produkte von RVR RuhrGrün
- Erwerb von Grundstücken zum Ausbau und Qualifizierung der Freiraumsicherung in Hinblick auf Maßnahmen zur Klimaanpassung sowie zur Arrondierung und Optimierung des Grundstücksportfolios

- Veräußerung (Verkauf oder Vergabe von Erbbaurechte) von Grundstücken und Gebäuden, die für strategische bzw. operative Ziele des RVR nicht mehr benötigt werden im Sinne einer fortlaufenden Bestandsoptimierung und Flächenbereitstellung für Vorhaben Dritter (z.B. Infrastrukturvorhaben).
- Erstellung und Umsetzung von Nutzungskonzepten zur nachhaltigen Bewirtschaftung, Weiterentwicklung und Wertsicherung der Liegenschaften und des Grundbesitzes unter Berücksichtigung der Strategiefelder des RVR sowie des Liegenschaftskonzepts (Strategische Grundstücksentwicklung).
- Zweckgerichtete, bedarfsorientierte, wirtschaftliche und nachhaltige Nutzungsüberlassung von RVR-eigenen Grundstücken und Gebäuden an Dritte. Abschluss von Mietverträgen, Gestattungsverträgen und Pachtverträgen.
- Abschluss von Verträgen für die Inanspruchnahme fremder Grundstücke bzw. Immobilien durch den RVR für die Realisierung von RVR-Projekten und die Verwaltungsaufgaben, Sicherung von Rechten an Grundstücken Dritter für den RVR
- Zentrale Liegenschaftsverwaltung und Kontrolle des RVR-Grundbesitzes auf zweckentsprechende Nutzung, Durchsetzung angemessener Maßnahmen zur Gefahrenabwehr
- Kaufmännische Liegenschafts- und Immobilienbewirtschaftung
- Pflege und Weiterentwicklung eines zentralen Liegenschaftsinformationssystems

### **Team 12-2 Liegenschafts- und Ingenieurvermessungen**

#### **Zielsetzung und Ziele:**

- Grundlagenvermessungen beim Erwerb und der Veräußerung von Grundstücksflächen
- Liegenschaftsvermessungen (Grenzherstellungen) sowie das Erstellen von Planungsgrundlagen für die Projekte und Maßnahmen des RVR
- Durchführung von Setzungsmessungen an Gebäuden und Bauwerken des RVR im Rahmen des Bauwerksmonitorings
- Bestandserfassung, Dokumentation und Flächenmonitoring durch topographische Aufnahmen oder UAV-Befliegungen
- Bereitstellung und Koordination von Daten für das Liegenschaftsinformationssystem

### **Team 12-3 Hochbau- und Ingenieurbauwerke**

#### **Zielsetzung und Ziele:**

- Wirtschaftliche, bedarfsgerechte und nachhaltige Entwicklung, Realisierung, Steuerung und Leitung von Bau- und Ingenieurbauprojekten für den RVR und RVR Ruhr Grün
- Instandhaltung, Instandsetzung, Modernisierung und Sicherung von Bauwerken und baulichen Anlagen des RVR bzw. der betriebsnotwendigen Gebäude von RVR Ruhr Grün
- Bauwerksmanagement / Bauwerksmonitoring für Ingenieurbauwerke und Bauwerke in der Unterhaltungslast des Verbandes
- Effektives und effizientes Ressourcen-, Qualitäts- und Terminmanagement, Aufbereitung von Grundlagendaten für die Entscheidungsfindung bei Bauinvestitionen
- Kostenschätzungen für Baumaßnahmen des Verbandes
- Unterstützung bei der Projektsteuerung von Bauprojekten anderer Abteilungen

**Teilergebnishaushalt**  
**Produktbereich 13 Natur und Landschaftspflege**  
**Referat 011200 Liegenschaften und Hochbau**

Regionalverband Ruhr

Nr.	Bezeichnung	Ansatz 2020	Ansatz 2021	Ansatz 2022	Plan 2023	Plan 2024	Plan 2025
01	Steuern und ähnliche Abgaben	0	0	0	0	0	0
02	+ Zuwendungen und allgemeine Umlagen	-669.000	-644.000	-660.000	-661.000	-611.000	-561.000
03	+ Sonstige Transfererträge	0	0	0	0	0	0
04	+ Öffentlich-rechtliche Leistungsentgelte	0	0	0	0	0	0
05	+ Privatrechtliche Leistungsentgelte	-556.000	-514.000	-515.000	-488.000	-490.000	-492.000
06	+ Kostenerstattungen und Kostenumlagen	-282.000	-303.000	-233.000	-247.000	-233.000	-221.000
07	+ Sonstige ordentliche Erträge	-500.000	-500.000	-280.000	-125.000	-125.000	-125.000
08	+ Aktivierte Eigenleistung	-1.000.000	-1.000.000	-383.000	-406.000	-381.000	-404.000
09	+/-Bestandsveränderungen	0	0	0	0	0	0
<b>10</b>	<b>= Ordentliche Erträge</b>	<b>-3.007.000</b>	<b>-2.961.000</b>	<b>-2.071.000</b>	<b>-1.927.000</b>	<b>-1.840.000</b>	<b>-1.803.000</b>
11	- Personalaufwendungen	2.909.000	3.283.000	3.156.000	3.282.000	3.363.000	3.447.000
12	- Versorgungsaufwendungen	0	0	0	0	0	0
13	- Aufwend. für Sach- und Dienstleistungen	2.142.000	2.058.000	1.964.000	3.138.000	3.043.000	2.703.000
14	- Bilanzielle Abschreibungen	2.022.000	2.050.000	2.124.000	2.147.000	2.121.000	2.221.000
15	- Transferaufwendungen	0	0	0	0	0	0
16	- Sonstige ordentliche Aufwendungen	167.000	167.000	162.000	167.000	168.000	163.000
<b>17</b>	<b>= Ordentliche Aufwendungen</b>	<b>7.240.000</b>	<b>7.558.000</b>	<b>7.406.000</b>	<b>8.734.000</b>	<b>8.695.000</b>	<b>8.534.000</b>
<b>18</b>	<b>= Ordentliches Ergebnis (10+17)</b>	<b>4.233.000</b>	<b>4.597.000</b>	<b>5.335.000</b>	<b>6.807.000</b>	<b>6.855.000</b>	<b>6.731.000</b>
19	+ Finanzerträge	0	0	0	0	0	0
20	- Zinsen und sonstige Finanzaufwendungen	15.000	15.000	0	0	0	0
<b>21</b>	<b>= Finanzergebnis (19 + 20)</b>	<b>15.000</b>	<b>15.000</b>	<b>0</b>	<b>0</b>	<b>0</b>	<b>0</b>
<b>22</b>	<b>= Ergebnis der lfd. Verwaltungstätigkeit (18+21)</b>	<b>4.248.000</b>	<b>4.612.000</b>	<b>5.335.000</b>	<b>6.807.000</b>	<b>6.855.000</b>	<b>6.731.000</b>
23	+ Außerordentliche Erträge	0	0	0	0	0	0
24	- Außerordentliche Aufwendungen	0	0	0	0	0	0
<b>25</b>	<b>= Außerordentliches Ergebnis (23 + 24)</b>	<b>0</b>	<b>0</b>	<b>0</b>	<b>0</b>	<b>0</b>	<b>0</b>
<b>26</b>	<b>= Jahresergebnis (22 + 25)</b>	<b>4.248.000</b>	<b>4.612.000</b>	<b>5.335.000</b>	<b>6.807.000</b>	<b>6.855.000</b>	<b>6.731.000</b>

<b>Budget 12: Liegenschaften und Hochbau</b>	<b>Haushaltsjahr 2022</b>
--	-------------------------------

### Erläuterungen zum Teilergebnisplan

#### Erträge

#### **Zuwendungen und allgemeine Umlagen 660.000 €**

Erträge aus der Auflösung von Sonderposten vom Land	650.000 €
Erträge aus der Auflösung von Sonderposten von Privaten (z. B. Deutsche Bahn)	10.000 €

#### **Privatrechtliche Leistungsentgelte 515.000 €**

Pachten aus dem allgemeinen Grundvermögen	385.000 €
Mieten aus Wohngrundstücken	100.000 €
Gestattungsentgelte	30.000 €

#### **Kostenerstattungen und Kostenumlagen 233.000 €**

Kostenerstattungen aus der Übernahme diverser RAG-Halden	210.000 €
Diverse Kostenerstattungen	23.000 €

#### **Sonstige ordentliche Erträge 280.000 €**

Erträge aus der Veräußerung von Grundstücken	275.000 €
--	-----------

#### **Aktivierbare Eigenleistungen 383.000 €**

Aktivierbare Personalkosten im Rahmen von Baumaßnahmen	383.000 €
--	-----------

#### Aufwendungen

#### **Personalaufwendungen 3.156.000 €**

#### **Aufwendungen für Sach- und Dienstleistungen 1.964.000 €**

Bewirtschaftungskosten für Grundstücke	550.000 €
Heiz-, Wasser- und Stromkosten für Dienstgebäude	528.000 €
Unterhaltung von Dienstgebäuden	320.000 €
Sicherungsmaßnahmen am Bahnbetriebswerk GE-Bismarck	250.000 €
Bauunterhaltung der Liegenschaften	250.000 €
Bauwerksmonitoring	50.000 €
Diverse Aufwendungen	16.000 €

<b>Budget 12: Liegenschaften und Hochbau</b>	<b>Haushaltsjahr 2022</b>
<b>Bilanzielle Abschreibungen</b>	<b><u>2.124.000 €</u></b>
Abschreibungen auf Infrastrukturvermögen	2.124.000 €
<b>Sonstige ordentliche Aufwendungen</b>	<b><u>162.000 €</u></b>
Aufwendungen für Planungs- und Entwicklungsdienstleistungen	100.000 €
Kostenerstattungen an das Land	30.000 €
Mieten, Pachten, Erbbauzinsen	22.000 €
Diverse Aufwendungen	10.000 €
<b>Fehlbetrag</b>	<b>-5.335.000 €</b>

**Teilfinanzhaushalt**  
**Produktbereich 13 Natur und Landschaftspflege**  
**Referat 011200 Liegenschaften und Hochbau**

Regionalverband Ruhr

Nr.	Bezeichnung	Ansatz 2020	Ansatz 2021	Ansatz 2022	VE	Plan 2023	Plan 2024	Plan 2025
01	Steuern und ähnliche Abgaben	0	0	0	0	0	0	0
02	+ Zuwendungen und allgemeine Umlagen	0	0	0	0	0	0	0
03	+ Sonstige Transfereinzahlungen	0	0	0	0	0	0	0
04	+ Öffentlich-rechtliche Leistungsentgelte	0	0	0	0	0	0	0
05	+ Privatrechtliche Leistungsentgelte	556.000	514.000	515.000	0	488.000	490.000	492.000
06	+ Kostenerstattungen, Kostenumlagen	282.000	303.000	233.000	0	247.000	233.000	221.000
07	+ Sonstige Einzahlungen	0	0	5.000	0	5.000	5.000	5.000
08	+ Zinsen und sonstige Finanzeinzahlungen	0	0	0	0	0	0	0
<b>09</b>	<b>= Einzahlungen aus lfd. Verw.tätigkeit</b>	<b>838.000</b>	<b>817.000</b>	<b>753.000</b>	<b>0</b>	<b>740.000</b>	<b>728.000</b>	<b>718.000</b>
10	- Personalauszahlungen	-2.909.000	-3.283.000	-3.156.000	0	-3.282.000	-3.363.000	-3.447.000
11	- Versorgungsauszahlungen	0	0	0	0	0	0	0
12	- Auszahl. für Sach- und Dienstleistungen	-2.142.000	-2.058.000	-1.964.000	0	-3.138.000	-3.043.000	-2.703.000
13	- Zinsen und sonstige Finanzauszahlungen	-15.000	-15.000	0	0	0	0	0
14	- Transferauszahlungen	0	0	0	0	0	0	0
15	- Sonstige Auszahlungen	-167.000	-167.000	-162.000	0	-167.000	-168.000	-163.000
<b>16</b>	<b>= Auszahlungen aus lfd. Verw.tätigkeit</b>	<b>-5.233.000</b>	<b>-5.523.000</b>	<b>-5.282.000</b>	<b>0</b>	<b>-6.587.000</b>	<b>-6.574.000</b>	<b>-6.313.000</b>
<b>17</b>	<b>= Saldo aus laufender Verwaltungstätigkeit</b>	<b>-4.395.000</b>	<b>-4.706.000</b>	<b>-4.529.000</b>	<b>0</b>	<b>-5.847.000</b>	<b>-5.846.000</b>	<b>-5.595.000</b>
18	+ Zuwendungen für Invest.maßnahmen	258.000	10.000	163.000	0	16.000	0	0
19	+ Einzahlg a.d. Veräußerg v. Sachanlagen	500.000	500.000	500.000	0	500.000	500.000	500.000
20	+ Einzahlg a.d. Veräußerg v. Finanzanl.	0	0	0	0	0	0	0
21	+ Einzahlg a. Beiträgen u.ä. Entgelten	0	0	0	0	0	0	0
22	+ Sonstige Investitionseinzahlungen	0	0	0	0	0	0	0
<b>23</b>	<b>= Einzahlungen aus Investitionstätigkeit</b>	<b>758.000</b>	<b>510.000</b>	<b>663.000</b>	<b>0</b>	<b>516.000</b>	<b>500.000</b>	<b>500.000</b>
24	- Auszahlg. f.d. Erwerb von Grdst. und Gebäuden (Verpflichtungsermächtigungen)	-10.207.000	-4.959.000	-4.670.000	-9.713.000 (-9.713.000)	-3.993.000 (-3.993.000)	-1.920.000 (-1.920.000)	-3.800.000 (-3.800.000)
25	- Auszahlg f. Baumaßnahmen (Verpflichtungsermächtigungen)	-4.983.000	-1.732.000	-8.025.000	-26.950.000 (-26.950.000)	-10.330.000 (-9.450.000)	-10.900.000 (-10.500.000)	-7.100.000 (-7.000.000)
26	- Auszahlg f.d. Erwerb v. bewegl. Anlagevermögen	0	0	0	0	0	0	0
27	- Auszahlg f.d. Erwerb v. Finanzanlagen	0	0	0	0	0	0	0
28	- Auszahlg v. aktivierbaren Zuwendungen	0	0	0	0	0	0	0
29	- Sonstige Investitionsauszahlungen	0	0	0	0	0	0	0
<b>30</b>	<b>= Auszahlungen aus Investitionstätigkeit</b> (Verpflichtungsermächtigungen)	<b>-15.190.000</b>	<b>-6.691.000</b>	<b>-12.695.000</b>	<b>-36.663.000</b> (-36.663.000)	<b>-14.323.000</b> (-13.443.000)	<b>-12.820.000</b> (-12.420.000)	<b>-10.900.000</b> (-10.800.000)
<b>31</b>	<b>= Saldo aus Investitionstätigkeit (23 + 30)</b> (Verpflichtungsermächtigungen)	<b>-14.432.000</b>	<b>-6.181.000</b>	<b>-12.032.000</b>	<b>-36.663.000</b> (-36.663.000)	<b>-13.807.000</b> (-13.443.000)	<b>-12.320.000</b> (-12.420.000)	<b>-10.400.000</b> (-10.800.000)
<b>32</b>	<b>= Finanzmittelüberschuss/- fehlbetrag (17 + 31)</b> (Verpflichtungsermächtigungen)	<b>-18.827.000</b>	<b>-10.887.000</b>	<b>-16.561.000</b>	<b>-36.663.000</b> (-36.663.000)	<b>-19.654.000</b> (-13.443.000)	<b>-18.166.000</b> (-12.420.000)	<b>-15.995.000</b> (-10.800.000)

## Investitionen

### Referat 011200 Liegenschaften und Hochbau

Regionalverband Ruhr

Nr. Bezeichnung	Ansatz 2020	Ansatz 2021	Ansatz 2022	VE	Plan 2023	Plan 2024	Plan 2025
I12100 AUSZAHLUNGEN F. D. ERWERB VON GRUNDSTÜCKEN	0	0	-4.296.000	-9.713.000	-3.597.000	-1.540.000	-3.420.000
18 + Zuwendungen für Invest.maßnahmen	0	0	149.000	0	16.000	0	0
19 + Einzahlg a.d. Veräußerg v. Sachanlagen	0	0	225.000	0	380.000	380.000	380.000
24 - Auszahlg. f.d. Erwerb von Grdst. und Gebäuden (Verpflichtungsermächtigungen)	0	0	-4.670.000	-9.713.000	-3.993.000 (-3.993.000)	-1.920.000 (-1.920.000)	-3.800.000 (-3.800.000)
I12100-002 Waldflächen	-1.000.000	-1.000.000	0	0	0	0	0
24 - Auszahlg. f.d. Erwerb von Grdst. und Gebäuden	-1.000.000	-1.000.000	0	0	0	0	0
I12100-003 Ausgleich- und Ersatzflächen	-700.000	-600.000	0	0	0	0	0
24 - Auszahlg. f.d. Erwerb von Grdst. und Gebäuden	-700.000	-600.000	0	0	0	0	0
I12100-006 Zechenbahnstr. HW Allee des Wandels 1. BA	-40.000	-2.000	0	0	0	0	0
18 + Zuwendungen für Invest.maßnahmen	155.000	10.000	0	0	0	0	0
24 - Auszahlg. f.d. Erwerb von Grdst. und Gebäuden	-195.000	-12.000	0	0	0	0	0
I12100-008 Grunderwerbsmaßnahmen kleineren Umfangs	-350.000	-400.000	0	0	0	0	0
24 - Auszahlg. f.d. Erwerb von Grdst. und Gebäuden	-350.000	-400.000	0	0	0	0	0
I12100-012 Gartenstadtradbweg Dortmund 1.BA	-100.000	0	0	0	0	0	0
24 - Auszahlg. f.d. Erwerb von Grdst. und Gebäuden	-100.000	0	0	0	0	0	0
I12100-033 Rad- und Fußweg Lohbergbahn Dinslaken u. Duisburg	0	-800.000	0	0	0	0	0
24 - Auszahlg. f.d. Erwerb von Grdst. und Gebäuden	0	-800.000	0	0	0	0	0
I12100-034 Allee des Wandels Hoheward-Westerholt, 4. Bauabsch	-7.000	0	0	0	0	0	0
18 + Zuwendungen für Invest.maßnahmen	3.000	0	0	0	0	0	0
24 - Auszahlg. f.d. Erwerb von Grdst. und Gebäuden	-10.000	0	0	0	0	0	0
I12100-040 Eigenanteil Radweg Brückensteg über die Volme	-150.000	0	0	0	0	0	0
24 - Auszahlg. f.d. Erwerb von Grdst. und Gebäuden	-150.000	0	0	0	0	0	0
I12100-048 Radweg König-Ludwig-Trasse, 3. Bauabschnitt	-116.000	-7.000	0	0	0	0	0
18 + Zuwendungen für Invest.maßnahmen	100.000	0	0	0	0	0	0
24 - Auszahlg. f.d. Erwerb von Grdst. und Gebäuden	-216.000	-7.000	0	0	0	0	0
I12100-051 Ankauf Waldflächen von der RAG	-4.480.000	-540.000	0	0	0	0	0
24 - Auszahlg. f.d. Erwerb von Grdst. und Gebäuden	-4.480.000	-540.000	0	0	0	0	0
I12100-052 Ankauf Haldenflächen von der RAG	-481.000	0	0	0	0	0	0
24 - Auszahlg. f.d. Erwerb von Grdst. und Gebäuden	-481.000	0	0	0	0	0	0
I12100-054 Wasserwerk Volmarstein in Wetter und Hagen	-2.000.000	0	0	0	-80.000	-200.000	0
24 - Auszahlg. f.d. Erwerb von Grdst. und Gebäuden	-2.000.000	0	0	0	0	0	0
25 - Auszahlg f. Baumaßnahmen	0	0	0	0	-80.000	-200.000	0
I12100-055 Ehemalige Zechenbahn Grimberg in Bergkamen	-130.000	0	0	0	0	0	0
15 - Sonstige Auszahlungen	-65.000	0	0	0	0	0	0
24 - Auszahlg. f.d. Erwerb von Grdst. und Gebäuden	-65.000	0	0	0	0	0	0
I12100-056 Ehem.Bahntrasse Werk Union bis Ellinghaus in Dort.	-360.000	0	0	0	0	0	0
24 - Auszahlg. f.d. Erwerb von Grdst. und Gebäuden	-360.000	0	0	0	0	0	0
I12100-059 Erwerb der Flachglasstrecke in OB,BOT & GLA	0	-1.600.000	0	0	0	0	0
24 - Auszahlg. f.d. Erwerb von Grdst. und Gebäuden	0	-1.600.000	0	0	0	0	0
I12100-060 Trainingsbergwerk Recklinghausen	-100.000	0	0	0	0	0	0
24 - Auszahlg. f.d. Erwerb von Grdst. und Gebäuden	-100.000	0	0	0	0	0	0
I12401-040 KP 6 - Sanierungsmaßnahmen	-555.000	-355.000	0	0	0	0	0
25 - Auszahlg f. Baumaßnahmen	-555.000	-355.000	0	0	0	0	0
I12401-063 KP 35 - Sanierung Tiefgarage und Neugestaltung IH	0	0	-480.000	0	0	0	0
25 - Auszahlg f. Baumaßnahmen	0	0	-480.000	0	0	0	0
I12401-070 Ausbau Dachgeschoss Biologische Station Lembeck	-175.000	-200.000	-1.000.000	0	-200.000	0	0
25 - Auszahlg f. Baumaßnahmen	-175.000	-200.000	-1.000.000	0	-200.000	0	0



<b>Investitionen</b>							
<b>Referat 011200 Liegenschaften und Hochbau</b>							
Regionalverband Ruhr							
Nr. Bezeichnung	Ansatz 2020	Ansatz 2021	Ansatz 2022	VE	Plan 2023	Plan 2024	Plan 2025
I12401-071 Diverse Investitionsmaßnahmen Haus Glörtal	0	0	-500.000	0	0	0	0
25 - Auszahlung f. Baumaßnahmen	0	0	-500.000	0	0	0	0
I12401-072 Diverse Investitionsmaßnahmen Aussenanlagen	0	0	-600.000	0	0	0	0
25 - Auszahlung f. Baumaßnahmen	0	0	-600.000	0	0	0	0
I12401-073 GU 47 - Sanierungsmaßnahmen	-4.253.000	-1.177.000	-3.700.000	-19.000.000	-7.500.000	-7.500.000	-4.000.000
25 - Auszahlung f. Baumaßnahmen	-4.253.000	-1.177.000	-3.700.000	-19.000.000	-7.500.000	-7.500.000	-4.000.000
(Verpflichtungsermächtigungen)					(-7.500.000)	(-7.500.000)	(-4.000.000)
I12401-076 KP 6 - Sonnenschutzanlage + Photovoltaikanlage	0	0	-425.000	0	-250.000	0	0
25 - Auszahlung f. Baumaßnahmen	0	0	-425.000	0	-250.000	0	0
I12401-077 KP 6 - Neubau Fahrradgarage	0	0	-75.000	0	0	0	0
25 - Auszahlung f. Baumaßnahmen	0	0	-75.000	0	0	0	0
I12401-078 KP 6 - Ladestation für E-Autos	0	0	-21.000	0	0	0	0
18 + Zuwendungen für Invest.maßnahmen	0	0	14.000	0	0	0	0
25 - Auszahlung f. Baumaßnahmen	0	0	-35.000	0	0	0	0
I12401-079 Haus Ripshorst: Umbau zum Umweltzentrum	0	0	-150.000	0	-350.000	-200.000	-100.000
25 - Auszahlung f. Baumaßnahmen	0	0	-150.000	0	-350.000	-200.000	-100.000
I12401-080 Auberg - Sanierung Fachwerkhaus	0	0	-400.000	0	0	0	0
25 - Auszahlung f. Baumaßnahmen	0	0	-400.000	0	0	0	0
I12401-081 Bahnbetriebswerk Bismarck: Umbau/Instandsetzung	0	0	-300.000	-3.000.000	-1.000.000	-1.000.000	-1.000.000
25 - Auszahlung f. Baumaßnahmen	0	0	-300.000	-3.000.000	-1.000.000	-1.000.000	-1.000.000
(Verpflichtungsermächtigungen)					(-1.000.000)	(-1.000.000)	(-1.000.000)
I12401-082 Neubau BZH	0	0	-200.000	-4.950.000	-950.000	-2.000.000	-2.000.000
25 - Auszahlung f. Baumaßnahmen	0	0	-200.000	-4.950.000	-950.000	-2.000.000	-2.000.000
(Verpflichtungsermächtigungen)					(-950.000)	(-2.000.000)	(-2.000.000)
I12401-083 KP 6 - Erneuerung NSHV	0	0	-130.000	0	0	0	0
25 - Auszahlung f. Baumaßnahmen	0	0	-130.000	0	0	0	0
I12401-084 KP 6 - barrierefreier Zugang (Hofseite)	0	0	-30.000	0	0	0	0
25 - Auszahlung f. Baumaßnahmen	0	0	-30.000	0	0	0	0
<b>Gesamtsumme Auszahlungen</b>	<b>-15.255.000</b>	<b>-6.691.000</b>	<b>-12.695.000</b>	<b>-36.663.000</b>	<b>-14.323.000</b>	<b>-12.820.000</b>	<b>-10.900.000</b>
<b>Gesamtsumme Einzahlungen</b>	<b>258.000</b>	<b>10.000</b>	<b>388.000</b>	<b>0</b>	<b>396.000</b>	<b>380.000</b>	<b>380.000</b>



**Teilergebnisplan**  
**des Produktbereiches**  
**14 Umweltschutz**  
**mit Erläuterungen**

20 – Klima und Umweltschutz

<b>Produktbereich 14:</b>	<b>Umweltschutz</b>
<b>Produkt / Referat 20:</b>	<b>Klima und Umweltschutz</b>
<b>Fachliche Zuständigkeit:</b>	<b>Herr Dr. Beckröge</b>

## Inhalte des Produktes

### Beschreibung:

Im Referat 20 bündelt der RVR Kompetenzen, welche die Themenbereiche Klimaschutz, -anpassung und -kommunikation betreffen. Zudem ist das Umweltmonitoring hier angesiedelt. Um die Rolle eines Kompetenzpartners für Kommunen, Bevölkerung und Fachgruppen bestmöglich auszufüllen und die Themen Klima und Umwelt in der Region weiter voranzubringen, ist das Referat in vier Teams mit unterschiedlichen Tätigkeitsschwerpunkten aufgeteilt:

### Team 20-1 Klimakompetenzzentrum / klimametropole RUHR 2022

Die klimametropole RUHR 2022 (KMR) ist eine vom Regionalverband Ruhr geführte Dachmarke, mit der die klimapolitischen Initiativen und Projekte in der Region gebündelt und vermarktet werden. Zentrale Aufgabe des KMR-Projektbüros ist die Konzeption einer Kommunikations- und Präsentationsstrategie sowie die Umsetzung von Veranstaltungen und regionalen Projekten zur klimapolitischen Profilierung der Metropole Ruhr. Themenrelevante Akteure aus Kommunen, Wirtschaft, Wissenschaft und Zivilgesellschaft sind dabei eingebunden.

Ziel ist es eine Mitmachkultur im Klimaschutz durch Projekte und Veranstaltungen in acht Themenfeldern (Energie, Mobilität, Wirtschaft, Stadt, Landschaft, Wasser, Wissen, Kultur) in der Metropole Ruhr zu fördern und Sichtbarkeit von Klimaschutzprojekten schaffen. Als kompetenter Ansprechpartner will das Team alle Klimaschutzprojekte verbandsintern verknüpfen und ein gemeinsames Statement in der Region initiieren.

### Team 20-2 Klimaanpassung

Das Team „Klimaanpassung“ erhebt und verarbeitet Daten zu den klimatischen Verhältnissen in der Metropole Ruhr. Typische Tätigkeitsbereich hierbei sind:

- 1. Der Betrieb von Klimamessstationen:** Um den Status-Quo sowie die zeitliche Entwicklung ausgewählter Klimatelemente zu erfassen, werden zwei Dauermessstationen (Bislicher Insel und Heidhof) betrieben. Darüber hinaus werden projektbezogene Sensoren eingesetzt, um beispielsweise die räumliche Temperaturverteilung in einem urbanen Raum darzustellen.
- 2. Erstellen von Klimaanalysen:** Die stadtweiten Klimaanalysen werden im Auftrag der Kommunen verfasst und beinhalten eine Vielzahl an Informationen zum Stadt- und Regionalklima. Sie dienen als wichtiges Nachschlagewerk für die Bewertung der klimatischen Istsituation, der Auswirkungen des Klimawandels und als Grundlage für eine angepasste Raumplanung.
- 3. Durchführung von Klimasimulationen:** Klimasimulationen stellen ein wichtiges Werkzeug dar, um die klimatischen Auswirkungen von Planvorhaben, Klimaanpassungsmaßnahmen oder veränderten Rahmenbedingungen zu ermitteln und gegebenenfalls Hinweise für die Optimierung zu geben.
- 4. Bereitstellung von Fachdaten im Internet:** Um die Kommunen, die interessierte Öffentlichkeit sowie Kolleginnen und Kollegen mit Fachinformationen zu versorgen, werden unterschiedliche Daten als Web-GIS-Anwendung (z. B. Klimaserver, Gründachkataster) oder WMS-Dienste bereitgestellt.

Durch eine intensive Vernetzung mit Forschungseinrichtungen, Landesbehörden und Kommunen wird das Thema „Klimaanpassung“ im Verband gestärkt und ein reger fachlicher Austausch (z. B. in Form des „Runden Tisch Klimaanpassung“ gefördert.

### Team 20-3 Klimaschutz

Aufgabe des Teams ist Klimaschutzprojekte in der Metropole Ruhr zu entwickeln und umzusetzen. Dazu gehört der intensive Austausch mit den Verbandskommunen, die Analyse von möglichen Standorten für erneuerbare Energien aber auch konkrete Projektarbeit. Im Einzelnen betrifft dies folgende Arbeitsinhalte:

- 7. Daueraufgaben Klimaschutz:** Hierzu zählen diverse Aufgaben wie die Durchführung des runden Tisches Klimaschutz, die referats- und bereichsübergreifende Unterstützung von anderen Teams, Prüfung und Entwicklung neuer Projektideen, mission<sup>E</sup>, GIS-Analysen, klimaneutrale Metropole Ruhr. Um wirkungsvoll zu einer CO<sub>2</sub>-Minimierung zu kommen, soll die Unterstützung des Aufbaus der Wasserstoffwirtschaft in der Metropole Ruhr durch ein Monitoring der Treibhausgasbilanz begleitet und somit die Positionierung von Wasserstoff zielgerichtet für das Erreichen der klimaneutralen Metropole Ruhr eingesetzt werden
- 8. Maßnahmen Klimaschutzkonzept:** Umsetzung von Maßnahmen aus dem regionalen Klimaschutzkonzept und Entwicklung neuer Maßnahmen zum Ausbau von erneuerbaren Energien
- 9. Regionale Treibhausgasbilanz:** Erstellung der Treibhausgasbilanz für alle 53 Kommunen, vier Kreise und die gesamte Region. Fortlaufende Weiterentwicklung der Methodik und Datenverbesserung, Unterstützung der Kommunen bei der Interpretation der Daten, Kommunikation und Berichterstellung
- 10. Masterplan Klimaschutz:** Umsetzung und Weiterentwicklung des Masterplan Klimaschutz mit dem Handwerk Region Ruhr. Projektkoordination, Planung und Durchführung von Maßnahmen wie die Ausbau-Initiative Solarmetropole Ruhr und der Rollout zusammen mit den Verbandskommunen, den Handwerkskammern und den Kreishandwerkerschaften, um kommunale und regionale Klimaschutzziele voranzubringen, hinzu einer lebenswerten und klimaneutralen Metropole Ruhr.

### Team 20-4 Umweltentwicklung und Monitoring

Das Team übernimmt im Referat 20 eine Schnittstellenfunktion zwischen den Themen Umwelt und Klima.

Die Wahrnehmung dieser Aufgabe erfolgt durch konzeptionelle Mitarbeit an der Weiterentwicklung der Grünen Infrastruktur in der Metropole Ruhr, sowie durch konkrete Maßnahmen und Projekte zu umweltrelevanten Themen, die das Team 20-4 in Kooperation mit verschiedenen Partnern initiiert, umsetzt und begleitet.

Durch die Mitwirkung an der Freiraumsicherung und -entwicklung in der Metropole Ruhr unterstützt das Referat 20 somit eine der Kernaufgaben des Regionalverbandes Ruhr.

Derzeit verantwortet das Team 20-4 folgende Themenkomplexe:

- Regionale Biodiversitätsstrategie
- Urbane Landwirtschaft und urbanes Gärtnern

Neben den aufgeführten Tätigkeitsbereichen liegt auch der regionale Bericht zur Lage der Umwelt in der Verantwortung des Referats.

**Teilergebnishaushalt**  
**Produktbereich 14 Umweltschutz**  
**Referat 140100 Klima und Umweltschutz**

Regionalverband Ruhr

Nr.	Bezeichnung	Ansatz 2020	Ansatz 2021	Ansatz 2022	Plan 2023	Plan 2024	Plan 2025
01	Steuern und ähnliche Abgaben	0	0	0	0	0	0
02	+ Zuwendungen und allgemeine Umlagen	0	0	-77.000	-70.000	-70.000	-10.000
03	+ Sonstige Transfererträge	0	0	0	0	0	0
04	+ Öffentlich-rechtliche Leistungsentgelte	0	0	0	0	0	0
05	+ Privatrechtliche Leistungsentgelte	0	0	0	0	0	0
06	+ Kostenerstattungen und Kostenumlagen	0	0	0	0	0	0
07	+ Sonstige ordentliche Erträge	0	0	0	0	0	0
08	+ Aktivierte Eigenleistung	0	0	0	0	0	0
09	+/-Bestandsveränderungen	0	0	0	0	0	0
<b>10</b>	<b>= Ordentliche Erträge</b>	<b>0</b>	<b>0</b>	<b>-77.000</b>	<b>-70.000</b>	<b>-70.000</b>	<b>-10.000</b>
11	- Personalaufwendungen	0	0	1.767.000	1.925.000	1.614.000	1.561.000
12	- Versorgungsaufwendungen	0	0	0	0	0	0
13	- Aufwend. für Sach- und Dienstleistungen	0	0	1.067.000	1.027.000	727.000	247.000
14	- Bilanzielle Abschreibungen	0	0	0	0	0	0
15	- Transferaufwendungen	0	0	0	0	0	0
16	- Sonstige ordentliche Aufwendungen	0	0	10.000	5.000	5.000	5.000
<b>17</b>	<b>= Ordentliche Aufwendungen</b>	<b>0</b>	<b>0</b>	<b>2.844.000</b>	<b>2.957.000</b>	<b>2.346.000</b>	<b>1.813.000</b>
<b>18</b>	<b>= Ordentliches Ergebnis (10+17)</b>	<b>0</b>	<b>0</b>	<b>2.767.000</b>	<b>2.887.000</b>	<b>2.276.000</b>	<b>1.803.000</b>
19	+ Finanzerträge	0	0	0	0	0	0
20	- Zinsen und sonstige Finanzaufwendungen	0	0	0	0	0	0
<b>21</b>	<b>= Finanzergebnis (19 + 20)</b>	<b>0</b>	<b>0</b>	<b>0</b>	<b>0</b>	<b>0</b>	<b>0</b>
<b>22</b>	<b>= Ergebnis der lfd. Verwaltungstätigkeit (18+21)</b>	<b>0</b>	<b>0</b>	<b>2.767.000</b>	<b>2.887.000</b>	<b>2.276.000</b>	<b>1.803.000</b>
23	+ Außerordentliche Erträge	0	0	0	0	0	0
24	- Außerordentliche Aufwendungen	0	0	0	0	0	0
<b>25</b>	<b>= Außerordentliches Ergebnis (23 + 24)</b>	<b>0</b>	<b>0</b>	<b>0</b>	<b>0</b>	<b>0</b>	<b>0</b>
<b>26</b>	<b>= Jahresergebnis (22 + 25)</b>	<b>0</b>	<b>0</b>	<b>2.767.000</b>	<b>2.887.000</b>	<b>2.276.000</b>	<b>1.803.000</b>

**Erläuterungen zum Teilergebnisplan****Erträge****Zuwendungen und allgemeine Umlagen 77.000 €**

Zuwendungen für das Projekt Masterplan Klimaschutz	30.000 €
Zuwendungen für das Projekt Ausbau-Initiative Solarmetropole Ruhr	30.000 €
Zuwendungen für Klimaanalysen	17.000 €

**Aufwendungen****Personalaufwendungen 1.767.000 €****Aufwendungen für Sach- und Dienstleistungen 1.067.000 €**

Aufwendungen für das Projekt Klimaneutrale Metropole Ruhr	475.000 €
Aufwendungen für das Projekt Ausbau-Initiative Solarmetropole Ruhr	105.000 €
Aufwendungen für den Masterplan Klimaschutz	80.000 €
Aufwendungen für die Regionale Biodiversitätsstrategie	80.000 €
Aufwendungen zur Erstellung der Treibhausgasbilanz	50.000 €
Aufwendungen zur Bereitstellung von Klimabäumen	50.000 €
Aufwendungen zur Erstellung des Regionalen Umweltberichts	40.000 €
Aufwendungen für das Projekt Urbane Landwirtschaft / Agrikultur	30.000 €
Aufwendungen für das Projekt Digitaler Zwilling Ruhr	30.000 €
Diverse Projekte	127.000 €

**Sonstige ordentliche Aufwendungen 10.000 €**

Aufwendungen für Klimasimulationen	10.000 €
------------------------------------	----------

**Fehlbetrag -2.767.000 €**

**Teilfinanzhaushalt**  
**Produktbereich 14 Umweltschutz**  
**Referat 140100 Klima und Umweltschutz**

Regionalverband Ruhr

Nr.	Bezeichnung	Ansatz 2020	Ansatz 2021	Ansatz 2022	VE	Plan 2023	Plan 2024	Plan 2025
01	Steuern und ähnliche Abgaben	0	0	0	0	0	0	0
02	+ Zuwendungen und allgemeine Umlagen	0	0	77.000	0	70.000	70.000	10.000
03	+ Sonstige Transfereinzahlungen	0	0	0	0	0	0	0
04	+ Öffentlich-rechtliche Leistungsentgelte	0	0	0	0	0	0	0
05	+ Privatrechtliche Leistungsentgelte	0	0	0	0	0	0	0
06	+ Kostenerstattungen, Kostenumlagen	0	0	0	0	0	0	0
07	+ Sonstige Einzahlungen	0	0	0	0	0	0	0
08	+ Zinsen und sonstige Finanzeinzahlungen	0	0	0	0	0	0	0
<b>09</b>	<b>= Einzahlungen aus lfd. Verw.tätigkeit</b>	<b>0</b>	<b>0</b>	<b>77.000</b>	<b>0</b>	<b>70.000</b>	<b>70.000</b>	<b>10.000</b>
10	- Personalauszahlungen	0	0	-1.767.000	0	-1.925.000	-1.614.000	-1.561.000
11	- Versorgungsauszahlungen	0	0	0	0	0	0	0
12	- Auszahl. für Sach- und Dienstleistungen	0	0	-1.067.000	0	-1.027.000	-727.000	-247.000
13	- Zinsen und sonstige Finanzauszahlungen	0	0	0	0	0	0	0
14	- Transferauszahlungen	0	0	0	0	0	0	0
15	- Sonstige Auszahlungen	0	0	-10.000	0	-5.000	-5.000	-5.000
<b>16</b>	<b>= Auszahlungen aus lfd. Verw.tätigkeit</b>	<b>0</b>	<b>0</b>	<b>-2.844.000</b>	<b>0</b>	<b>-2.957.000</b>	<b>-2.346.000</b>	<b>-1.813.000</b>
<b>17</b>	<b>= Saldo aus laufender Verwaltungstätigkeit</b>	<b>0</b>	<b>0</b>	<b>-2.767.000</b>	<b>0</b>	<b>-2.887.000</b>	<b>-2.276.000</b>	<b>-1.803.000</b>
18	+ Zuwendungen für Invest.maßnahmen	0	0	0	0	0	0	0
19	+ Einzahlg a.d. Veräußerg v. Sachanlagen	0	0	0	0	0	0	0
20	+ Einzahlg a.d. Veräußerg v. Finanzanl.	0	0	0	0	0	0	0
21	+ Einzahlg a. Beiträgen u.ä. Entgelten	0	0	0	0	0	0	0
22	+ Sonstige Investitionseinzahlungen	0	0	0	0	0	0	0
<b>23</b>	<b>= Einzahlungen aus Investitionstätigkeit</b>	<b>0</b>	<b>0</b>	<b>0</b>	<b>0</b>	<b>0</b>	<b>0</b>	<b>0</b>
24	- Auszahlg. f.d. Erwerb von Grdst. und Gebäuden	0	0	0	0	0	0	0
25	- Auszahlg f. Baumaßnahmen	0	0	0	0	0	0	0
26	- Auszahlg f.d. Erwerb v. bewegl. Anlagevermögen	0	0	0	0	0	0	0
27	- Auszahlg f.d. Erwerb v. Finanzanlagen	0	0	0	0	0	0	0
28	- Auszahlg v. aktivierbaren Zuwendungen	0	0	0	0	0	0	0
29	- Sonstige Investitionsauszahlungen	0	0	0	0	0	0	0
<b>30</b>	<b>= Auszahlungen aus Investitionstätigkeit</b>	<b>0</b>	<b>0</b>	<b>0</b>	<b>0</b>	<b>0</b>	<b>0</b>	<b>0</b>
<b>31</b>	<b>= Saldo aus Investitionstätigkeit (23 + 30)</b>	<b>0</b>	<b>0</b>	<b>0</b>	<b>0</b>	<b>0</b>	<b>0</b>	<b>0</b>
<b>32</b>	<b>= Finanzmittelüberschuss/- fehlbetrag (17 + 31)</b>	<b>0</b>	<b>0</b>	<b>-2.767.000</b>	<b>0</b>	<b>-2.887.000</b>	<b>-2.276.000</b>	<b>-1.803.000</b>



**Teilergebnisplan**  
**des Produktbereiches**  
**16 Allgemeine Finanzwirtschaft**  
**mit Erläuterungen**

16 – Allgemeine Finanzwirtschaft

<b>Produktbereich 16:</b>	<b>Allgemeine Finanzwirtschaft</b>
<b>Produkt / Referat 16:</b>	<b>Allgemeine Finanzwirtschaft</b>
<b>Fachliche Zuständigkeit:</b>	<b>Herr Holtmann</b>

## **Inhalte des Produktes**

### **Beschreibung:**

Im Teilergebnisplan des durch den Gesetzgeber vorgeschriebenen Produktbereiches 16 werden alle allgemeinen finanzwirtschaftlichen Maßnahmen veranschlagt. Darunter fällt beim RVR die Veranschlagung der Verbandsumlage und sonstiger allgemeiner Finanzvorgänge, die ausschließlich im Verantwortungsbereich Geschäftsbuchhaltung liegen.

**Teilergebnishaushalt**  
**Produktbereich 16 Allgemeine Finanzwirtschaft**  
**Referat 160100 Allgemeine Finanzwirtschaft**

Regionalverband Ruhr

Nr.	Bezeichnung	Ansatz 2020	Ansatz 2021	Ansatz 2022	Plan 2023	Plan 2024	Plan 2025
01	Steuern und ähnliche Abgaben	0	0	0	0	0	0
02	+ Zuwendungen und allgemeine Umlagen	-71.415.000	-73.266.000	-76.584.000	-78.051.000	-82.000.000	-85.535.000
03	+ Sonstige Transfererträge	0	0	0	0	0	0
04	+ Öffentlich-rechtliche Leistungsentgelte	0	0	0	0	0	0
05	+ Privatrechtliche Leistungsentgelte	0	0	0	0	0	0
06	+ Kostenerstattungen und Kostenumlagen	0	0	0	0	0	0
07	+ Sonstige ordentliche Erträge	0	0	0	0	0	0
08	+ Aktivierte Eigenleistung	0	0	0	0	0	0
09	+/-Bestandsveränderungen	0	0	0	0	0	0
<b>10</b>	<b>= Ordentliche Erträge</b>	<b>-71.415.000</b>	<b>-73.266.000</b>	<b>-76.584.000</b>	<b>-78.051.000</b>	<b>-82.000.000</b>	<b>-85.535.000</b>
11	- Personalaufwendungen	0	0	0	0	0	0
12	- Versorgungsaufwendungen	0	0	0	0	0	0
13	- Aufwend. für Sach- und Dienstleistungen	0	0	0	0	0	0
14	- Bilanzielle Abschreibungen	0	0	0	0	0	172.000
15	- Transferaufwendungen	0	0	0	0	0	0
16	- Sonstige ordentliche Aufwendungen	0	0	0	0	0	0
<b>17</b>	<b>= Ordentliche Aufwendungen</b>	<b>0</b>	<b>0</b>	<b>0</b>	<b>0</b>	<b>0</b>	<b>172.000</b>
<b>18</b>	<b>= Ordentliches Ergebnis (10+17)</b>	<b>-71.415.000</b>	<b>-73.266.000</b>	<b>-76.584.000</b>	<b>-78.051.000</b>	<b>-82.000.000</b>	<b>-85.363.000</b>
19	+ Finanzerträge	0	0	0	0	0	0
20	- Zinsen und sonstige Finanzaufwendungen	1.844.000	2.195.000	1.390.000	1.440.000	1.570.000	1.690.000
<b>21</b>	<b>= Finanzergebnis (19 + 20)</b>	<b>1.844.000</b>	<b>2.195.000</b>	<b>1.390.000</b>	<b>1.440.000</b>	<b>1.570.000</b>	<b>1.690.000</b>
<b>22</b>	<b>= Ergebnis der lfd. Verwaltungstätigkeit (18+21)</b>	<b>-69.571.000</b>	<b>-71.071.000</b>	<b>-75.194.000</b>	<b>-76.611.000</b>	<b>-80.430.000</b>	<b>-83.673.000</b>
23	+ Außerordentliche Erträge	0	0	-1.742.000	-83.000	-83.000	-83.000
24	- Außerordentliche Aufwendungen	0	0	0	0	0	0
<b>25</b>	<b>= Außerordentliches Ergebnis (23 + 24)</b>	<b>0</b>	<b>0</b>	<b>-1.742.000</b>	<b>-83.000</b>	<b>-83.000</b>	<b>-83.000</b>
<b>26</b>	<b>= Jahresergebnis (22 + 25)</b>	<b>-69.571.000</b>	<b>-71.071.000</b>	<b>-76.936.000</b>	<b>-76.694.000</b>	<b>-80.513.000</b>	<b>-83.756.000</b>

**Erläuterungen zum Teilergebnisplan****Erträge****Zuwendungen und allgemeine Umlagen** **76.584.000 €**

Verbandsumlage 76.584.000 €

**Außerordentliche Erträge** **1.742.000 €****Aufwendungen****Zinsen und sonstige Finanzaufwendungen** **1.390.000 €**

Zinsaufwand an Kreditinstitute 1.390.000 €

**Überschuss** **76.936.000 €**

**Teilfinanzhaushalt**  
**Produktbereich 16 Allgemeine Finanzwirtschaft**  
**Referat 160100 Allgemeine Finanzwirtschaft**

Regionalverband Ruhr

Nr.	Bezeichnung	Ansatz 2020	Ansatz 2021	Ansatz 2022	VE	Plan 2023	Plan 2024	Plan 2025
01	Steuern und ähnliche Abgaben	0	0	0	0	0	0	0
02	+ Zuwendungen und allgemeine Umlagen	71.415.000	73.266.000	76.584.000	0	78.051.000	82.000.000	85.535.000
03	+ Sonstige Transfereinzahlungen	0	0	0	0	0	0	0
04	+ Öffentlich-rechtliche Leistungsentgelte	0	0	0	0	0	0	0
05	+ Privatrechtliche Leistungsentgelte	0	0	0	0	0	0	0
06	+ Kostenerstattungen, Kostenumlagen	0	0	0	0	0	0	0
07	+ Sonstige Einzahlungen	0	0	0	0	0	0	0
08	+ Zinsen und sonstige Finanzeinzahlungen	0	0	0	0	0	0	0
<b>09</b>	<b>= Einzahlungen aus lfd. Verw.tätigkeit</b>	<b>71.415.000</b>	<b>73.266.000</b>	<b>76.584.000</b>	<b>0</b>	<b>78.051.000</b>	<b>82.000.000</b>	<b>85.535.000</b>
10	- Personalauszahlungen	0	0	0	0	0	0	0
11	- Versorgungsauszahlungen	0	0	0	0	0	0	0
12	- Auszahl. für Sach- und Dienstleistungen	0	0	0	0	0	0	0
13	- Zinsen und sonstige Finanzauszahlungen	-1.844.000	-2.195.000	-1.390.000	0	-1.440.000	-1.570.000	-1.690.000
14	- Transferauszahlungen	0	0	0	0	0	0	0
15	- Sonstige Auszahlungen	-3.900.000	-3.900.000	-6.272.000	0	-3.900.000	-3.900.000	-3.900.000
<b>16</b>	<b>= Auszahlungen aus lfd. Verw.tätigkeit</b>	<b>-5.744.000</b>	<b>-6.095.000</b>	<b>-7.662.000</b>	<b>0</b>	<b>-5.340.000</b>	<b>-5.470.000</b>	<b>-5.590.000</b>
<b>17</b>	<b>= Saldo aus laufender Verwaltungstätigkeit</b>	<b>65.671.000</b>	<b>67.171.000</b>	<b>68.922.000</b>	<b>0</b>	<b>72.711.000</b>	<b>76.530.000</b>	<b>79.945.000</b>
18	+ Zuwendungen für Invest.maßnahmen	0	0	0	0	0	0	0
19	+ Einzahlg a.d. Veräußerg v. Sachanlagen	0	0	0	0	0	0	0
20	+ Einzahlg a.d. Veräußerg v. Finanzanl.	0	0	0	0	0	0	0
21	+ Einzahlg a. Beiträgen u.ä. Entgelten	0	0	0	0	0	0	0
22	+ Sonstige Investitionseinzahlungen	0	0	0	0	0	0	0
<b>23</b>	<b>= Einzahlungen aus Investitionstätigkeit</b>	<b>0</b>	<b>0</b>	<b>0</b>	<b>0</b>	<b>0</b>	<b>0</b>	<b>0</b>
24	- Auszahlg. f.d. Erwerb von Grdst. und Gebäuden	0	0	0	0	0	0	0
25	- Auszahlg f. Baumaßnahmen	0	0	0	0	0	0	0
26	- Auszahlg f.d. Erwerb v. bewegl. Anlagevermögen	0	0	0	0	0	0	0
27	- Auszahlg f.d. Erwerb v. Finanzanlagen	0	0	0	0	0	0	0
28	- Auszahlg v. aktivierbaren Zuwendungen	0	0	0	0	0	0	0
29	- Sonstige Investitionsauszahlungen	0	0	0	0	0	0	0
<b>30</b>	<b>= Auszahlungen aus Investitionstätigkeit</b>	<b>0</b>	<b>0</b>	<b>0</b>	<b>0</b>	<b>0</b>	<b>0</b>	<b>0</b>
<b>31</b>	<b>= Saldo aus Investitionstätigkeit (23 + 30)</b>	<b>0</b>	<b>0</b>	<b>0</b>	<b>0</b>	<b>0</b>	<b>0</b>	<b>0</b>
<b>32</b>	<b>= Finanzmittelüberschuss/- fehlbetrag (17 + 31)</b>	<b>65.671.000</b>	<b>67.171.000</b>	<b>68.922.000</b>	<b>0</b>	<b>72.711.000</b>	<b>76.530.000</b>	<b>79.945.000</b>



# Anlage 1

## **Stellenplan**

## Stellenplan 2022

### Teil A: Beamte

#### Regionalverband Ruhr (RVR)

Wahlbeamte und Laufbahngruppen	Besoldungsgruppe	Zahl der Stellen 2022		Zahl der Stellen 2021	Zahl der tatsächlich besetzten Stellen am 30.06.2021	Erläuterungen
		insgesamt*)	davon aus-sondert)			
1	2	3	4	5	6	7
Wahlbeamte	B9	1		1	1	
	B6	1		2	1	
	B5	2		1	2	
Laufbahngruppe 2	A16	10		10	10	Durch Beschluss des VA vom 08.03.21 wurde der Stellenplan um 1 P1St sowie um 5 P1St im Rahmen der Umwandlung von Beschäftigtenstellen in Beamtenstellen verändert.
	A15	4		4	1	
	A14	8		7	6	
	A13(2E)	4		4	2	
	A13	2		3	2	
	A12	8		8	8	
	A11	0		0	0	
	A10	0		0	0	
A 9 (LG2)	3		2,5	2,5		
<b>Insgesamt</b>		<b>43</b>		<b>42,5</b>	<b>35,5</b>	

(2E) = zweites Einstiegsamt, (2LG)= zweites Einstiegsamt

#### Sondervermögen mit Sonderrechnung RVR Ruhr Grün

Wahlbeamte und Laufbahngruppen	Besoldungsgruppe	Zahl der Stellen 2022		Zahl der Stellen 2021	Zahl der tatsächlich besetzten Stellen am 30.06.2021	Erläuterungen
		insgesamt	davon aus-sondert)			
1	2	3	4	5	6	7
Laufbahngruppe 2	B2	1		1	1	Durch Beschluss der VA vom 08.03.21 wurde eine P1St von der A Besoldung in eine B Besoldung umgewandelt. 2022 erfolgt eine Aufstockung um 3 P1St (A13, 2*A11) u.a. aufgrund möglicher Übernahme Betreuungswald Mülheim
	A16	0		0	0	
	A15	2		3	2	
	A14	3		3	3	
	A13(2E)	2		1	1	
	A13	1		1	1	
	A12	8		7	7	
	A11	2		0	0	
	A10	0		0	0	
	A 9	0		0	0	
<b>Insgesamt</b>		<b>19</b>		<b>16</b>	<b>15</b>	

(2E) = zweites Einstiegsamt



## Stellenplan 2022

### Teil B: Tariflich Beschäftigte

#### Regionalverband Ruhr (RVR)

Entgeltgruppe / Sondertarif	Zahl der Stellen 2022	Zahl der Stellen 2021	Zahl der tatsächlich besetzten Stellen am 30.06.2021	Erläuterungen
1	2	3	4	5
15*)	10	10	9	Durch Beschluss des VA vom 08.03.21 wurde der Stellenplan im Rahmen der Umwandlung von 5 Beschäftigtenstellen in Beamtenstellen verändert. Für 2022 kommen 16 neue PIST hinzu.  *) 2 ku-Vermerke von E7 nach E5 und 1 ku-Vermerk E15 nach E 11 (2024)
14	29	25	24	
13	72	68,5	61,5	
12	48	48	43	
11	48	36	35	
10	21	23	21	
9C	6	2	2	
9B	13	14	13	
9A	30	29	28	
8	16	16	15	
7*)	7	3	3	
6	10	18	18	
5	6	5	4	
4	5	4	4	
3	1	2	2	
2	1	2	2	
1	0	0	0	
<b>Insgesamt</b>	<b>323</b>	<b>305,5</b>	<b>284,5</b>	

#### Sondervermögen mit Sonderrechnung RVR Ruhr Grün

Entgeltgruppe	Zahl der Stellen 2022	Zahl der Stellen 2021	Zahl der tatsächlich besetzten Stellen am 30.06.2021	Erläuterungen
1	2	3	4	5
15	1	0	0	*) 3kw Vermerke 2 Neue PIST für Entfristungen 8 Neue PIST 7 Neue PIST aufgrund möglicher Übernahme Betreuungswald Mülheim
14	1	1	1	
13	8	6	6	
12	12	7	6	
11	6	8	7	
10	1	1	1	
9C	2	2	2	
9B	1	1,5	0,5	
9A	4	2	2	
8	9	4	4	
7*)	22	21	15	
6*)	43	31,5	28	
5*)	2	4	3	
4	0	0	0	
3	2	2	2	
2	1	1	1	
1	0	0	0	
<b>Insgesamt</b>	<b>115</b>	<b>92</b>	<b>78,5</b>	

## Stellenübersicht 2022

### Teil A: Aufteilung nach der Haushaltsgliederung - Beamte -

Budget	Bezeichnung nach Gliederungsplan	Wahlbeamte				Beamte				Laufbahngruppe 2						Erläuterungen
		B9	B6	B5	B2	A16	A15	A14	A13(2E)	A13	A12	A11	A10	A9		
010000	Verbandsleitung	1	1	2	0	0	0	0	0	0	0	0	0	0	0	
010100	Strategische Entwicklung/Kommunikation	0	0	0	0	1	0	1	0	0	0	0	0	0	0	
010200	Verbandsvertretungen	0	0	0	0	1	0	0	0	0	0	0	0	0	1	
010200	Schlichtungsstelle Bergschäden	0	0	0	0	0	0	0	0	0	0	0	0	0	0	
010500	Bildung und Soziales	0	0	0	0	0	0	0	0	0	0	0	0	0	0	
010600	Finanzmanagement	0	0	0	0	1	0	0	0	0	4	0	0	0	1	
010700	Personal	0	0	0	0	3	0	0	2	0	1	0	0	1		
011200	Liegenschaften und Hochbau	0	0	0	0	1	1	1	0	0	0	0	0	0	0	
011300	Stabsstellen	0	0	0	0	0	0	0	0	0	0	0	0	0	0	
011302	Recht	0	0	0	0	1	0	1	0	0	1	0	0	0	0	
011400	Rechnungsprüfung	0	0	0	0	0	0	0	0	0	0	0	0	0	0	
011700	Europäische und regionale Netzwerke	0	0	0	0	1	0	0	0	0	0	0	0	0	0	
011800	Zentrale Dienste	0	0	0	0	0	0	2	1	1	2	0	0	0	0	
040100	Kultur und Sport	0	0	0	0	0	0	0	0	0	0	0	0	0	0	
090100	Regionalentwicklung	0	0	0	0	0	0	1	0	0	0	0	0	0	0	
090200	Geoinformation/Raumbewertung	0	0	0	0	0	0	0	0	0	0	0	0	0	0	
090300	Freiraumentwicklung und Landschaftsbau	0	0	0	0	0	1	1	0	0	0	0	0	0	0	
090400	Staatliche Regionalplanung	0	0	0	0	1	1	1	1	0	0	0	0	0	0	
140100	Klima und Umweltschutz	0	0	0	0	0	1	0	0	0	0	0	0	0	0	
090600	Referat Mobilität	0	0	0	0	0	0	0	0	1	0	0	0	0	0	
	RVR Ruhr Grün	0	0	0	1	0	2	3	2	1	8	2	0	0	0	

## Stellenübersicht 2022

### Teil A: Aufteilung nach der Haushaltsgliederung - Tariflich Beschäftigte -

Budget	Bezeichnung nach Gliederungsplan																	
		15	14	13	12	11	10	9C	9B	9A	8	7	6	5	4	3	2	1
010000	Verbandsleitung	1	1	1	0	1	2	0	0	3	1	0	0	0	0	0	0	0
010100	Strategische Entwicklung/Kommunikation	0	2	5	3	5	2	0	0	4	1	1	0	0	1	0	0	0
010200	Verbandsghremien	0	0	0	1	0	0	2	1	0	0	0	1	0	0	0	0	0
010200	Schlichtungsstelle Bergschäden	0	0	0	0	0	0	0	0	2	0	0	0	0	0	0	0	0
010500	Bildung und Soziales	1	1	8	0	0	0	0	0	0	1	0	0	0	0	0	0	0
010600	Finanzmanagement	0	3	2	2	2	2	0	1	1	2	0	0	0	0	0	0	0
010700	Personal	0	0	1	3	8	1	0	0	0	3	0	0	0	0	0	0	0
011200	Liegenschaften und Hochbau	0	2	5	9	7	0	1	2	1	1	3	0	0	0	0	0	0
011300	Stabsstellen	0	0	1	0	0	1	1	0	0	1	0	0	0	0	0	0	0
011302	Recht	0	1	0	1	0	1	1	0	0	0	0	1	0	0	0	0	0
011400	Rechnungsprüfung	1	0	0	5	0	1	0	0	0	0	0	0	0	0	0	0	0
011700	Europäische und regionale Netzwerke	0	0	4	0	1	0	0	0	0	0	0	0	0	0	0	0	0
011800	Zentrale Dienste	1	1	0	7	4	1	0	5	5	3	2	3	4	4	1	1	0
040100	Kultur und Sport	1	3	5	4	5	0	1	2	2	1	0	0	1	0	0	0	0
090100	Regionalentwicklung	1	2	7	0	1	1	0	2	1	0	0	1	0	0	0	0	0
090200	Geoinformation/Raumbeobachtung	1	3	6	2	3	5	0	0	3	0	0	2	1	0	0	0	0
090300	Freiraumentwicklung und Landschaftsbau	0	3	8	8	3	2	0	0	4	1	1	2	0	0	0	0	0
090400	Staatliche Regionalplanung	1	1	7	0	2	0	0	0	2	0	0	0	0	0	0	0	0
140100	Klima und Umweltschutz	0	4	5	0	0	2	0	0	1	0	0	0	0	0	0	0	0
090600	Referat Mobilität	2	2	7	3	6	0	0	0	1	1	0	0	0	0	0	0	0
	RVR Ruhr Grün	1	1	8	12	6	1	2	1	4	9	22	43	2	0	2	1	0

## Stellenübersicht 2022

### Teil B: Dienstkräfte in der Probe- und Ausbildungszeit - Nachwuchskräfte und informatorisch beschäftigte Dienstkräfte -

#### Regionalverband Ruhr (RVR)

Bezeichnung	Art der Vergütung	vorgesehen für 2022	beschäftigt am 01.10.2021	Erläuterungen
1	2	3	5	6
Inspektoranwärterinnen / Inspektoranwärter	Unterhaltszuschuss	2	4	4 Bachelor of Law (vorhanden)
Verwaltungspraktikantinnen / Verwaltungspraktikanten	Unterhaltsbeihilfe	0	0	
Auszubildende	Ausbildungsvergütung	9	4	Vorhanden: 2 Verwaltungsfachangestellte 1 Vermessungstechniker 1 Kauffrau Tourismus und Freizeit  Neu 2022 2 Verwaltungsfachangestellte 1 Mediengestalter*in 2 Geomatiker*innen
Praktikantinnen / Praktikanten	fester Satz	-	-	
Volontariat	fester Satz	1	1	1 Volontärin ( Ref. 1 )
<b>Insgesamt</b>		<b>12</b>	<b>9</b>	

#### Sondervermögen mit Sonderrechnung RVR Ruhr Grün

Bezeichnung	Art der Vergütung	vorgesehen für 2022	beschäftigt am 01.10.2021	Erläuterungen
1	2	3	5	6
Inspektoranwärterinnen / Inspektoranwärter	Unterhaltszuschuss	-	-	
Verwaltungspraktikantinnen / Verwaltungspraktikanten	Unterhaltsbeihilfe	-	-	
Auszubildende	Ausbildungsvergütung	9	9	Vorhanden: 9 Forstwirt*innen  2022: 9 Forstwirt*innen, davon 3 Neu
Praktikantinnen / Praktikanten	fester Satz	-	-	
<b>Insgesamt</b>		<b>9</b>	<b>9</b>	

## Anlage 2

# **Haushaltsquerschnitt**

## Teil 1: Ergebnisplanung in 2022

PB	PG	Bezeichnung	ordentliche Erträge EUR	ordentliche Aufwendungen EUR	ordentliches Ergebnis EUR	Finanzergebnis EUR	Ergebnis d. lfd. Verwaltungs- tätigkeit EUR	Außerordenl. Ergebnis EUR	Ergebnis des Teilhaushaltes EUR
<b>01</b>		<b>Innere Verwaltung</b>	<b>6.069.000</b>	<b>-62.628.900</b>	<b>-56.559.900</b>	<b>3.002.000</b>	<b>-53.557.900</b>	<b>0</b>	<b>-53.557.900</b>
	00	Verbandsleitung / Büro Rd'in	0	-4.726.000	-4.726.000	0	-4.726.000	0	-4.726.000
	01	Strategische Entwicklung u. Kommunikation	0	-2.843.000	-2.843.000	0	-2.843.000	0	-2.843.000
	02	Verbandsorgane	576.000	-3.008.000	-2.432.000	0	-2.432.000	0	-2.432.000
	03	Bildung und Soziales	0	-1.294.000	-1.294.000	0	-1.294.000	0	-1.294.000
	17	Europäische und reg. Netzwerke Ruhr	1.000	-706.000	-705.000	0	-705.000	0	-705.000
	06	Finanzmanagement	3.687.000	-32.106.900	-28.419.900	3.002.000	-25.417.900	0	-25.417.900
	07	Personal	1.445.000	-7.493.000	-6.048.000	0	-6.048.000	0	-6.048.000
	13.1	Allg. Stabstellen	0	-318.000	-318.000	0	-318.000	0	-318.000
	13.2	Recht	5.000	-832.000	-827.000	0	-827.000	0	-827.000
	14	Rechnungsprüfung	0	-622.000	-622.000	0	-622.000	0	-622.000
	18	Zentrale Dienste	355.000	-8.680.000	-8.325.000	0	-8.325.000	0	-8.325.000
<b>04</b>		<b>Kultur und Wissenschaft</b>	<b>6.107.000</b>	<b>-14.435.000</b>	<b>-8.328.000</b>	<b>0</b>	<b>-8.328.000</b>	<b>0</b>	<b>-8.328.000</b>
	01	Kultur, Sport und Industriekultur	6.107.000	-14.435.000	-8.328.000	0	-8.328.000	0	-8.328.000

PB	PG	Bezeichnung	ordentliche Erträge EUR	ordentliche Aufwendungen EUR	ordentliches Ergebnis EUR	Finanzergebnis EUR	Ergebnis d. lfd. Verwaltungs- tätigkeit EUR	Außerordentl. Ergebnis EUR	Ergebnis des Teilhaushaltes EUR
<b>09</b>		<b>Räumliche Planung und Entwicklung, Geoinformation</b>	<b>7.547.000</b>	<b>-19.101.100</b>	<b>-11.554.100</b>	<b>0</b>	<b>-11.554.100</b>	<b>0</b>	<b>-11.554.100</b>
	01	Regionalentwicklung	190.000	-2.004.500	-1.814.500	0	-1.814.500	0	-1.814.500
	02	Geoinformation und Raumbeobachtung	202.000	-3.246.500	-3.044.500	0	-3.044.500	0	-3.044.500
	03	Freiraumentwicklung und Landschaftsbau	4.317.000	-9.246.000	-4.929.000	0	-4.929.000	0	-4.929.000
	04	Staatliche Regionalplanung	1.307.000	-1.457.000	-150.000	0	-150.000	0	-150.000
	05	Industriekultur	0	0	0	0	0	0	0
	06	Mobilität	1.531.000	-3.147.100	-1.616.100	0	-1.616.100	0	-1.616.100
<b>13</b>		<b>Natur- und Landschaftspflege</b>	<b>2.071.000</b>	<b>-7.406.000</b>	<b>-5.335.000</b>	<b>0</b>	<b>-5.335.000</b>	<b>0</b>	<b>-5.335.000</b>
	12	Liegenschaften und Hochbau	2.071.000	-7.406.000	-5.335.000	0	-5.335.000	0	-5.335.000
<b>14</b>		<b>Umweltschutz</b>	<b>77.000</b>	<b>-2.844.000</b>	<b>-2.767.000</b>	<b>0</b>	<b>-2.767.000</b>	<b>0</b>	<b>-2.767.000</b>
		Klima und Umwelt	77.000	-2.844.000	-2.767.000	0	-2.767.000	0	-2.767.000
<b>16</b>		<b>Allgemeine Finanzwirtschaft</b>	<b>76.584.000</b>	<b>0</b>	<b>76.584.000</b>	<b>-1.390.000</b>	<b>75.194.000</b>	<b>1.742.000</b>	<b>76.936.000</b>
	01	Allgemeine Finanzwirtschaft	76.584.000	0	76.584.000	-1.390.000	75.194.000	1.742.000	76.936.000

**Teil 2: Finanzplanung in 2022**

PB	PG	Bezeichnung	Einzahlungen aus laufender Verwaltungs- tätigkeit EUR	Auszahlungen aus laufender Verwaltungs- tätigkeit EUR	Saldo aus laufender Verwaltungs- tätigkeit EUR	Einzahlungen aus Investitions- tätigkeit EUR	Auszahlungen aus Investitions- tätigkeit EUR	Saldo aus Investitions- tätigkeit EUR	Finanzmittel- überschuss/ -fehlbetrag EUR	Einzahlungen aus Finanzierungs- tätigkeit EUR	Auszahlungen aus Finanzierungs- tätigkeit EUR	Saldo aus Finanzierungs- tätigkeit EUR	Verpflichtungs- ermächti- gungen EUR
<b>01</b>		<b>Innere Verwaltung</b>	<b>7.232.000</b>	<b>-58.509.000</b>	<b>-51.277.000</b>	<b>80.000</b>	<b>-8.396.000</b>	<b>-8.316.000</b>	<b>-59.593.000</b>	<b>0</b>	<b>0</b>	<b>0</b>	<b>0</b>
	00	Verbandsleitung / Büro Rd'in	0	-4.726.000	-4.726.000	0	0	0	-4.726.000			0	0
	01	Stratetische Entwicklung u. Kommunikation	0	-2.843.000	-2.843.000	0	0	0	-2.843.000	0	0	0	0
	02	Verbandsgrerien	576.000	-3.008.000	-2.432.000	0	0	0	-2.432.000	0	0	0	0
	03	Bildung und Soziales	0	-1.294.000	-1.294.000	0	0	0	-1.294.000	0	0	0	0
	17	Europäische und regionale Netzwerke Ruhr	1.000	-706.000	-705.000	0	0	0	-705.000	0	0	0	0
	06	Finanzmanagement	5.631.000	-30.573.000	-24.942.000	80.000	-6.536.000	-6.456.000	-31.398.000	0	0	0	0
	07	Personal	684.000	-5.839.000	-5.155.000	0	0	0	-5.155.000	0	0	0	0
	13-1	Allg. Stabstellen	0	-318.000	-318.000	0	0	0	-318.000	0	0	0	0
	13-2	Recht	5.000	-832.000	-827.000	0	0	0	-827.000	0	0	0	0
	14	Rechnungsprüfung	0	-622.000	-622.000	0	0	0	-622.000	0	0	0	0
	18	Zentrale Dienste	335.000	-7.748.000	-7.413.000	0	-1.860.000	-1.860.000	-9.273.000	0	0	0	0
<b>04</b>		<b>Kultur und Wissenschaft</b>	<b>6.107.000</b>	<b>-10.531.000</b>	<b>-4.424.000</b>	<b>0</b>	<b>-110.000</b>	<b>-110.000</b>	<b>-4.534.000</b>	<b>0</b>	<b>0</b>	<b>0</b>	<b>0</b>
	01	Kultur, Sport und Industriekultur	6.107.000	-10.531.000	-4.424.000	0	-110.000	-110.000	-4.534.000	0	0	0	0
					0							0	
<b>09</b>		<b>Räumliche Planung und Entwicklung, Geoinformation</b>	<b>2.646.000</b>	<b>-15.651.000</b>	<b>-13.005.000</b>	<b>24.014.000</b>	<b>-33.344.000</b>	<b>-9.330.000</b>	<b>-22.335.000</b>	<b>0</b>	<b>0</b>	<b>0</b>	<b>-20.178.000</b>
	01	Regionalentwicklung	190.000	-2.004.500	-1.814.500	0	0	0	-1.814.500	0	0	0	0
	02	Geoinformationen / Raumbeobachtung	202.000	-3.246.500	-3.044.500	0	0	0	-3.044.500	0	0	0	0
	03	Freiraumentwicklung und Landschaftsbau	497.000	-5.976.000	-5.479.000	21.062.000	-28.964.000	-7.902.000	-13.381.000	0	0	0	-4.704.000
	04	Staatliche Regionalplanung	1.307.000	-1.457.000	-150.000	0	0	0	-150.000	0	0	0	0
	05	Industriekultur	0	0	0	0	0	0	0	0	0	0	0
		Mobilität	450.000	-2.967.000	-2.517.000	2.952.000	-4.380.000	-1.428.000	-3.945.000	0	0	0	-15.474.000



PB	PG	Bezeichnung	Einzahlungen aus laufender Verwaltungs- tätigkeit EUR	Auszahlungen aus laufender Verwaltungs- tätigkeit EUR	Saldo aus laufender Verwaltungs- tätigkeit EUR	Einzahlungen aus Investitions- tätigkeit EUR	Auszahlungen aus Investitions- tätigkeit EUR	Saldo aus Investitions- tätigkeit EUR	Finanzmittel- überschuss/ -fehlbetrag EUR	Einzahlungen aus Finanzierungs- tätigkeit EUR	Auszahlungen aus Finanzierungs- tätigkeit EUR	Saldo aus Finanzierungs- tätigkeit EUR	Verpflichtungs- ermächti- gungen EUR
<b>13</b>		<b>Natur und Landschaftspflege</b>	<b>753.000</b>	<b>-5.282.000</b>	<b>-4.529.000</b>	<b>663.000</b>	<b>-12.695.000</b>	<b>-12.032.000</b>	<b>-16.561.000</b>	<b>0</b>	<b>0</b>	<b>0</b>	<b>-36.663.000</b>
	12	Liegenschaften und Hochbau	753.000	-5.282.000	-4.529.000	663.000	-12.695.000	-12.032.000	-16.561.000	0	0	0	-36.663.000
					0			0	0			0	
<b>14</b>		<b>Umweltschutz</b>	<b>77.000</b>	<b>-2.844.000</b>	<b>-2.767.000</b>	<b>0</b>	<b>0</b>	<b>0</b>	<b>-2.767.000</b>	<b>0</b>	<b>0</b>	<b>0</b>	<b>0</b>
		Klima und Umwelt	77.000	-2.844.000	-2.767.000	0	0	0	-2.767.000	0	0	0	0
<b>16</b>		<b>Allgemeine Finanzwirtschaft</b>	<b>76.584.000</b>	<b>-7.662.000</b>	<b>68.922.000</b>	<b>0</b>	<b>0</b>	<b>0</b>	<b>68.922.000</b>	<b>0</b>	<b>0</b>	<b>0</b>	<b>0</b>
	01	Allgemeine Finanzwirtschaft	76.584.000	-7.662.000	68.922.000	0	0	0	68.922.000	0	0	0	0



## Anlage 3

# **Zuwendungen an Fraktionen**

## Zuwendungen an Fraktionen

### Teil A: Geldleistungen

Nr.	Fraktion	Im Haushaltsplan enthalten		Ansatz
		2022 €	2021 €	2020 €
1	2	3	4	5
1	CDU	358.400,00	277.100,00	277.100,00
2	SPD	354.200,00	277.100,00	277.100,00
3	Bündnis 90/Die Grünen	339.500,00	140.400,00	140.400,00
4	Die Linke.	108.200,00	102.800,00	102.800,00
5	FDP	108.200,00	52.500,00	52.500,00
6	Piraten	0,00	52.700,00	52.700,00
7	AfD	114.500,00	52.800,00	52.800,00
8	FWG	0,00	52.800,00	52.800,00
9	GFL	0,00	4.500,00	4.500,00
10	UBP	0,00	4.500,00	4.500,00
	Gesamt	1.383.000,00	1.018.200,00	1.018.200,00

## Zuwendungen an Fraktionen

## Teil B: Geldwerte Leistungen

<b>Fraktion: CDU</b>			
<b>Zweckbestimmung</b>	<b>Geldwert</b>		
	<b>Haushaltsjahr 2022 €</b>	<b>Vorjahr 2021 €</b>	<b>mehr (+) weniger (-) €</b>
1	2	3	4
<b>1. Gestellung von Personal der kommunalen Körperschaft für die Fraktionsarbeit</b> <b>1.1</b> für die Sicherheit des Informationsaustauschs, organisatorische Arbeiten und sonstige Dienste (Geschäftsstellenbetrieb) <b>1.2</b> für Sachgebiete der Fraktionsarbeit (Fraktionsassistenten)	0	0	
<b>2. Bereitstellung von Räumen</b> <b>2.1</b> für die Fraktionsgeschäftsstelle <b>2.2</b> dauernd oder bedarfsweise für die Durchführung von Fraktionssitzungen	8.380	8.380	
<b>3. Bereitstellung einer Büroausstattung</b> <b>3.1</b> Büromöbel und -maschinen <b>3.2</b> sonstiges Büromaterial	2.500	2.500	
<b>4. Übernahme laufender oder einmaliger Kosten für</b> <b>4.1</b> bereitgestellter Räume (Heizung, Reinigung, Beleuchtung) <b>4.2</b> Fachliteratur und -zeitschriften <b>4.3</b> Telefon, Telefax, Datenübertragungsleitungen <b>4.4</b> Rechnerzeiten auf zentraler ADV-Anlage	3.000	3.000	
<b>5. Sonstiges</b>			

## Zuwendungen an Fraktionen

### Teil B: Geldwerte Leistungen

<b>Fraktion: SPD</b>			
Zweckbestimmung	Geldwert		
	Haushaltsjahr 2022 €	Vorjahr 2021 €	mehr (+) weniger (-) €
1	2	3	4
<b>1. Gestellung von Personal der kommunalen Körperschaft für die Fraktionsarbeit</b>			
<b>1.1</b> für die Sicherheit des Informationsaustauschs, organisatorische Arbeiten und sonstige Dienste (Geschäftsstellenbetrieb)	0	0	
<b>1.2</b> für Sachgebiete der Fraktionsarbeit (Fraktionsassistenten)			
<b>2. Bereitstellung von Räumen</b>			
<b>2.1</b> für die Fraktionsgeschäftsstelle			
<b>2.2</b> dauernd oder bedarfsweise für die Durchführung von Fraktions-sitzungen	7.808	7.808	
<b>3. Bereitstellung einer Büroausstattung</b>			
<b>3.1</b> Büromöbel und -maschinen	2.500	2.500	
<b>3.2</b> sonstiges Büromaterial			
<b>4. Übernahme laufender oder einmaliger Kosten für</b>			
<b>4.1</b> bereitgestellter Räume (Heizung, Reinigung, Beleuchtung)			
<b>4.2</b> Fachliteratur und -zeitschriften			
<b>4.3</b> Telefon, Telefax, Datenübertragungsleitungen	3.000	3.000	
<b>4.4</b> Rechnerzeiten auf zentraler ADV-Anlage			
<b>5. Sonstiges</b>			

## Zuwendungen an Fraktionen

### Teil B: Geldwerte Leistungen

<b>Fraktion: Bündnis 90/Die Grünen</b>			
<b>Zweckbestimmung</b>	<b>Geldwert</b>		
	<b>Haushaltsjahr 2022 €</b>	<b>Vorjahr 2021 €</b>	<b>mehr (+) weniger (-) €</b>
1	2	3	4
<b>1. Gestellung von Personal der kommunalen Körperschaft für die Fraktionsarbeit</b> <b>1.1</b> für die Sicherheit des Informationsaustauschs, organisatorische Arbeiten und sonstige Dienste (Geschäftsstellenbetrieb) <b>1.2</b> für Sachgebiete der Fraktionsarbeit (Fraktionsassistenten)	0	0	
<b>2. Bereitstellung von Räumen</b> <b>2.1</b> für die Fraktionsgeschäftsstelle <b>2.2</b> dauernd oder bedarfsweise für die Durchführung von Fraktions-sitzungen	3.000	3.000	
<b>3. Bereitstellung einer Büroausstattung</b> <b>3.1</b> Büromöbel und -maschinen <b>3.2</b> sonstiges Büromaterial	2.500	2.500	
<b>4. Übernahme laufender oder einmaliger Kosten für</b> <b>4.1</b> bereitgestellter Räume (Heizung, Reinigung, Beleuchtung) <b>4.2</b> Fachliteratur und -zeitschriften <b>4.3</b> Telefon, Telefax, Datenübertragungsleitungen <b>4.4</b> Rechnerzeiten auf zentraler ADV-Anlage	2.800	2.800	
<b>5. Sonstiges</b>			

## Zuwendungen an Fraktionen

### Teil B: Geldwerte Leistungen

<b>Fraktion: Die Linke.</b>			
<b>Zweckbestimmung</b>	<b>Geldwert</b>		
	<b>Haushaltsjahr 2022 €</b>	<b>Vorjahr 2021 €</b>	<b>mehr (+) weniger (-) €</b>
1	2	3	4
<b>1. Gestellung von Personal der kommunalen Körperschaft für die Fraktionsarbeit</b>			
<b>1.1</b> für die Sicherheit des Informationsaustauschs, organisatorische Arbeiten und sonstige Dienste (Geschäftsstellenbetrieb)	0	0	
<b>1.2</b> für Sachgebiete der Fraktionsarbeit (Fraktionsassistenten)			
<b>2. Bereitstellung von Räumen</b>			
<b>2.1</b> für die Fraktionsgeschäftsstelle	2.300	2.300	
<b>2.2</b> dauernd oder bedarfsweise für die Durchführung von Fraktionssitzungen			
<b>3. Bereitstellung einer Büroausstattung</b>			
<b>3.1</b> Büromöbel und -maschinen	2.500	2.500	
<b>3.2</b> sonstiges Büromaterial			
<b>4. Übernahme laufender oder einmaliger Kosten für</b>			
<b>4.1</b> bereitgestellter Räume (Heizung, Reinigung, Beleuchtung)			
<b>4.2</b> Fachliteratur und -zeitschriften	2.800	2.800	
<b>4.3</b> Telefon, Telefax, Datenübertragungsleitungen			
<b>4.4</b> Rechnerzeiten auf zentraler ADV-Anlage			
<b>5. Sonstiges</b>			



## Zuwendungen an Fraktionen

### Teil B: Geldwerte Leistungen

<b>Fraktion: FDP</b>			
Zweckbestimmung	Geldwert		
	Haushaltsjahr 2022 €	Vorjahr 2021 €	mehr (+) weniger (-) €
1	2	3	4
<b>1. Gestellung von Personal der kommunalen Körperschaft für die Fraktionsarbeit</b> <b>1.1</b> für die Sicherheit des Informationsaustauschs, organisatorische Arbeiten und sonstige Dienste (Geschäftsstellenbetrieb) <b>1.2</b> für Sachgebiete der Fraktionsarbeit (Fraktionsassistenten)	0	0	
<b>2. Bereitstellung von Räumen</b> <b>2.1</b> für die Fraktionsgeschäftsstelle <b>2.2</b> dauernd oder bedarfsweise für die Durchführung von Fraktions-sitzungen	2.232	2.232	
<b>3. Bereitstellung einer Büroausstattung</b> <b>3.1</b> Büromöbel und -maschinen <b>3.2</b> sonstiges Büromaterial	2.500	2.500	
<b>4. Übernahme laufender oder einmaliger Kosten für</b> <b>4.1</b> bereitgestellter Räume (Heizung, Reinigung, Beleuchtung) <b>4.2</b> Fachliteratur und -zeitschriften <b>4.3</b> Telefon, Telefax, Datenübertragungsleitungen <b>4.4</b> Rechnerzeiten auf zentraler ADV-Anlage	2.800	2.800	
<b>5. Sonstiges</b>			

## Zuwendungen an Fraktionen

## Teil B: Geldwerte Leistungen

Fraktion: AfD			
Zweckbestimmung	Geldwert		
	Haushaltsjahr 2022 €	Vorjahr 2021 €	mehr (+) weniger (-) €
1	2	3	4
<b>1. Gestellung von Personal der kommunalen Körperschaft für die Fraktionsarbeit</b>			
<b>1.1</b> für die Sicherheit des Informationsaustauschs, organisatorische Arbeiten und sonstige Dienste (Geschäftsstellenbetrieb)	0	0	
<b>1.2</b> für Sachgebiete der Fraktionsarbeit (Fraktionsassistenten)			
<b>2. Bereitstellung von Räumen</b>			
<b>2.1</b> für die Fraktionsgeschäftsstelle			
<b>2.2</b> dauernd oder bedarfsweise für die Durchführung von Fraktions-sitzungen	2.300	2.300	
<b>3. Bereitstellung einer Büroausstattung</b>			
<b>3.1</b> Büromöbel und -maschinen	2.500	2.500	
<b>3.2</b> sonstiges Büromaterial			
<b>4. Übernahme laufender oder einmaliger Kosten für</b>			
<b>4.1</b> bereitgestellter Räume (Heizung, Reinigung, Beleuchtung)			
<b>4.2</b> Fachliteratur und -zeitschriften	2.800	2.800	
<b>4.3</b> Telefon, Telefax, Datenübertragungsleitungen			
<b>4.4</b> Rechnerzeiten auf zentraler ADV-Anlage			
<b>5. Sonstiges</b>			

## Anlage 4

# **Übersicht der Verbindlichkeiten**

**Übersicht  
über den voraussichtlichen Stand der Verbindlichkeiten  
(in TEUR)**

<b>Art</b>	<b>Stand am Ende des Vorvorjahres (vorläufig)</b>	<b>Voraussichtlicher Stand zu Beginn des Haushaltsjahres</b>	<b>Voraussichtlicher Stand am Ende des Haushaltsjahres</b>
1. Anleihen	0	0	0
2. Verbindlichkeiten aus Krediten für Investitionen			
2.1 von verbundenen Unternehmen	0	0	0
2.2 von Beteiligungen	0	0	0
2.3 von Sondervermögen	0	0	0
2.4 vom öffentlichen Bereich	52.832	57.437	73.451
2.5 von Kreditinstituten	76.610	73.755	70.772
3. Verbindlichkeiten aus Krediten zur Liquiditätssicherung	0	0	0
4. Verbindlichkeiten aus Vorgängen, die Kreditaufnahmen wirtschaftlich gleichkommen	0	0	0
5. Verbindlichkeiten aus Lieferungen und Leistungen	5.907	5.907	5.907
6. Verbindlichkeiten aus Transferleistungen	0	0	0
7. Sonstige Verbindlichkeiten	32.079	32.079	32.079
8. Erhaltene Anzahlungen	7.474	7.474	7.474
<b>Summe aller Verbindlichkeiten</b>	<b>174.902</b>	<b>176.652</b>	<b>189.683</b>

## Anlage 5

# **Übersicht über die Entwicklung des Eigenkapitals**

## Übersicht über die Entwicklung des Eigenkapitals (in T€)

	2019 Ist-Ergebnis	2020 - vorl. Ergebnis -	2021 - Plan -	2022 - Plan -	2023 - Plan -	2024 - Plan -	2025 - Plan -
Jahresergebnis	-1.744,3	2.931,4	-3.000,0	-4.606,0	-4.264,0	174,0	151,0
Ausgleichsrücklage	26.852,1	25.107,8	28.039,2	25.039,2	20.433,2	16.169,2	16.343,2
allgemeine Rücklage	195.917,8	195.917,8	195.917,8	195.917,8	195.917,8	195.917,8	195.917,8
<b>Eigenkapital</b>	<b>221.025,6</b>	<b>223.957,0</b>	<b>220.957,0</b>	<b>216.351,0</b>	<b>212.087,0</b>	<b>212.261,0</b>	<b>212.412,0</b>

## Anlage 6

# **Übersicht der Verpflichtungsermächtigungen**

**Übersicht  
über die aus Verpflichtungsermächtigungen  
voraussichtlich fällig werdenden Auszahlungen**

Verpflichtungs- ermächtigungen im Haushaltsplan des Jahres		Voraussichtlich fällige Auszahlungen			
		2022 T€	2023 T€	2024 T€	2025 T€
2019	Ist	0	0	0	0
2020	Ist	0	0	0	0
2021	Plan	1.200	0	0	0
2022	Plan	0	19.963	21.861	15.017
<b>Summe:</b>		1.200	19.963	21.861	15.017
<b><u>Nachrichtlich:</u></b> In der Finanzplanung vorge- sehene Kreditaufnahmen		29.788	24.248	22.772	19.886



Verpflichtungsermächtigungen des Haushaltsplans 2022		Kassenwirksamkeit		
Einzelmaßnahmen	Summe T€	2023 T€	2024 T€	2025 T€
<b>I21200-001</b>				
Hoesch-Hafenbahn-Weg (Gartenstadt- radweg) 2. BA	7.941	2.000	5.941	0
<b>I08300-003</b>				
Allée des Wandels, Teilabschnitt 1	1.708	45	300	1.363
<b>I21200-004</b>				
König-Ludwig-Trasse, 3. BA	3.925	275	1.000	2.650
<b>I21200-009</b>				
Brücke Prosperstraße in Bottrop	1.900	700	1.200	0
<b>I-9140133</b>				
RP 2020 – Mattlerbusch	1.100	1.100	0	0
<b>I-9140131</b>				
RP 2020 – Gysenberg	600	600	0	0
<b>I-9140135</b>				
RP 2020 – Vonderort	1.400	1.400	0	0
<b>I-9140147</b>				
Regenwasserabkopplung RP Vonderort	1.604	400	1.000	204
<b>I12401-073</b>				
Dienstgebäude GU 47: Umbau und Sanierung	19.000	7.500	7.500	4.000
<b>I12401-081</b>				
Bahnbetriebswerk Bismarck: Um- bau/Instandsetzung	3.000	1.000	1.000	1.000
<b>I12401-082</b>				
Neubau Besucherzentrum Hoheward	4.950	950	2.000	2.000
<b>I12100</b>				
Kauf von Grund & Boden des Infrastruk- turvermögens	9.713	3.993	1.920	3.800
<b>Summe:</b>	<b>56.841</b>	<b>19.963</b>	<b>21.861</b>	<b>15.017</b>



## Anlage 7

# **Ergebnisrechnung, Finanzrechnung und Bilanz zum 31.12.2020 (Entwurf)**

Ergebnisrechnung							
Ertrags- und Aufwandsarten		Ergebnis des Vorjahres	Fortgeschriebener Ansatz des Haushaltsjahres	davon Ermächtigungsübertragungen aus dem Vorjahr	Ist-Ergebnis des Haushaltsjahres	Vergleich fortgeschriebener Ansatz/Ist (Sp. 4 ./ Sp. 2)	Ermächtigungsübertragungen in das Folgejahr
		EUR	EUR	EUR	EUR	EUR	EUR
		1	2	3	4	5	6
1	Steuern und ähnliche Abgaben	0,00	0,00	0,00	0,00	0,00	0,00
2	+ Zuwendungen und allgemeine Umlagen	82.049.698,11	86.237.000,00	0,00	83.590.916,53	-2.646.083,47	0,00
3	+ Sonstige Transfererträge	0,00	0,00	0,00	0,00	0,00	0,00
4	+ Öffentlich-rechtliche Leistungsentgelte	15.933,79	10.000,00	0,00	34.078,58	24.078,58	0,00
5	+ Privatrechtliche Leistungsentgelte	1.677.592,06	824.000,00	0,00	1.488.859,69	664.859,69	0,00
6	+ Kostenerstattungen u. Kostenumlagen	3.742.593,24	4.223.000,00	0,00	4.020.120,09	-202.879,91	0,00
7	+ Sonstige ordentliche Erträge	665.699,21	1.186.000,00	0,00	3.088.094,09	1.902.094,09	0,00
8	+ Aktivierte Eigenleistung	1.182.461,68	2.000.000,00	0,00	865.261,50	-1.134.738,50	0,00
9	+/- Bestandsveränderungen	-38.491,83	0,00	0,00	10.222,64	10.222,64	0,00
<b>10</b>	<b>= Ordentliche Erträge</b>	<b>89.295.486,26</b>	<b>94.480.000,00</b>	<b>0,00</b>	<b>93.097.553,12</b>	<b>-1.382.446,88</b>	<b>0,00</b>
11	- Personalaufwendungen	-25.479.632,09	-30.647.000,00	0,00	-25.754.712,28	4.892.287,72	0,00
12	- Versorgungsaufwendungen	-4.246.374,04	-3.516.000,00	0,00	-4.819.453,88	-1.303.453,88	0,00
13	- Aufwend. für Sach- u. Dienstleistungen	-11.516.921,04	-16.061.818,43	-1.598.818,43	-11.801.139,77	4.260.678,66	-1.825.150,02
14	- Bilanzielle Abschreibungen	-8.153.452,30	-8.700.000,00	0,00	-8.576.145,78	123.854,22	0,00
15	- Transferaufwendungen	-28.482.564,23	-31.098.719,03	-614.719,03	-32.318.333,50	-1.219.614,47	-322.452,00
16	- Sonstige ordentliche Aufwendungen	-14.322.643,11	-18.713.813,03	-1.735.813,03	-14.467.599,28	4.246.213,75	-1.679.435,86
<b>17</b>	<b>= Ordentliche Aufwendungen</b>	<b>-92.201.586,81</b>	<b>-108.737.350,49</b>	<b>-3.949.350,49</b>	<b>-97.737.384,49</b>	<b>10.999.966,00</b>	<b>-3.827.037,88</b>
<b>18</b>	<b>= Ordentliches Ergebnis (= Zeilen 10 und 17)</b>	<b>-2.906.100,55</b>	<b>-14.257.350,49</b>	<b>-3.949.350,49</b>	<b>-4.639.831,37</b>	<b>9.617.519,12</b>	<b>-3.827.037,88</b>
19	+ Finanzerträge	3.042.750,22	4.467.000,00	0,00	7.029.621,18	2.562.621,18	0,00
20	- Zinsen und sonstige Finanzaufwendungen	-1.880.991,54	-1.879.000,00	0,00	-1.515.468,60	363.531,40	0,00
<b>21</b>	<b>= Finanzergebnis (= Zeilen 19 und 20)</b>	<b>1.161.758,68</b>	<b>2.588.000,00</b>	<b>0,00</b>	<b>5.514.152,58</b>	<b>2.926.152,58</b>	<b>0,00</b>
<b>22</b>	<b>= Ergebnis der laufenden Verwaltungstätigkeit (= Zeilen 18 und 21)</b>	<b>-1.744.341,87</b>	<b>-11.669.350,49</b>	<b>-3.949.350,49</b>	<b>874.321,21</b>	<b>12.543.671,70</b>	<b>-3.827.037,88</b>
23	+ Außerordentliche Erträge	0,00	0,00	0,00	2.057.029,44	2.057.029,44	0,00
24	- Außerordentliche Aufwendungen	0,00	0,00	0,00	0,00	0,00	0,00
<b>25</b>	<b>= Außerordentliches Ergebnis (=Zeilen 23 und 24)</b>	<b>0,00</b>	<b>0,00</b>	<b>0,00</b>	<b>2.057.029,44</b>	<b>2.057.029,44</b>	<b>0,00</b>
<b>26</b>	<b>= Jahresergebnis (= Zeilen 22 und 25)</b>	<b>-1.744.341,87</b>	<b>-11.669.350,49</b>	<b>-3.949.350,49</b>	<b>2.931.350,65</b>	<b>14.600.701,14</b>	<b>-3.827.037,88</b>

Finanzrechnung							
Ein- und Auszahlungsarten		Ergebnis des Vorjahres	Fortgeschriebener Ansatz des Haushaltsjahres	davon Ermächtigungsübertragungen aus dem Vorjahr	Ist-Ergebnis des Haushaltsjahres	Vergleich fortgeschriebener Ansatz/Ist (Sp. 4 ./ Sp. 2)	Ermächtigungsübertragungen in das Folgejahr
		EUR	EUR	EUR	EUR	EUR	EUR
1		1	2	3	4	5	6
1	Steuern und ähnliche Abgaben		0,00	0,00		0,00	0,00
2	+ Zuwendungen und allg. Umlagen	79.128.596,11	82.737.000,00	0,00	81.285.148,15	-1.451.851,85	0,00
3	+ Sonstige Transfereinzahlungen		0,00	0,00	0,00	0,00	0,00
4	+ Öffentlich-rechtliche Leistungsentgelte	8.936,32	10.000,00	0,00	35.139,48	25.139,48	0,00
5	+ Privatrechtliche Leistungsentgelte	1.727.374,55	824.000,00	0,00	1.540.710,05	716.710,05	0,00
6	+ Kostenerstattungen, Kostenumlagen	3.287.619,10	4.223.000,00	0,00	4.467.093,77	244.093,77	0,00
7	+ Sonstige Einzahlungen	637.974,01	16.000,00	0,00	1.104.504,28	1.088.504,28	0,00
8	+ Zinsen und sonstige Finanzeinzahlungen	3.268.829,65	4.467.000,00	0,00	5.029.621,18	562.621,18	0,00
<b>9</b>	<b>= Einzahlungen aus lfd. Verwaltungstätigkeit</b>	<b>88.059.329,74</b>	<b>92.277.000,00</b>	<b>0,00</b>	<b>93.462.216,91</b>	<b>1.185.216,91</b>	<b>0,00</b>
10	- Personalauszahlungen	-24.296.970,04	-29.593.000,00	0,00	-25.399.012,99	4.193.987,01	0,00
11	- Versorgungsauszahlungen	-3.520.998,30	-3.336.000,00	0,00	-3.087.936,94	248.063,06	0,00
12	- Auszahlungen für Sach- und Dienstleistungen	-10.288.381,31	-16.080.258,38	-1.617.258,38	-9.833.439,09	6.246.819,29	-1.825.150,02
13	- Zinsen und sonstige Finanzauszahlungen	-2.023.617,54	-1.879.000,00	0,00	-1.683.379,30	195.620,70	0,00
14	- Transferauszahlungen	-33.870.815,50	-31.098.719,03	-614.719,03	-37.161.222,69	-6.062.503,66	-322.452,00
15	- Sonstige Auszahlungen	-10.112.197,05	-18.695.373,08	-1.717.373,08	-10.191.656,31	8.503.716,77	-1.679.435,86
<b>16</b>	<b>= Auszahlungen aus lfd. Verwaltungstätigkeit</b>	<b>-84.112.979,74</b>	<b>-100.682.350,49</b>	<b>-3.949.350,49</b>	<b>-87.356.647,32</b>	<b>13.325.703,17</b>	<b>-3.827.037,88</b>
<b>17</b>	<b>= Saldo aus lfd. Verwaltungstätigkeit</b>	<b>3.946.350,00</b>	<b>-8.405.350,49</b>	<b>-3.949.350,49</b>	<b>6.105.569,59</b>	<b>14.510.920,08</b>	<b>-3.827.037,88</b>
18	+ Zuwendungen für Investitionsmaßnahmen	432.923,56	11.183.000,00	0,00	1.708.500,26	-9.474.499,74	0,00
19	+ Einzahlungen aus der Veräußerung von Sachanlagen	42.523,52	500.000,00	0,00	109.674,47	-390.325,53	0,00
20	+ Einzahlungen aus der Veräußerung von Finanzanlagen	0,00	0,00	0,00	0,00	0,00	0,00
21	+ Einzahlungen aus Beiträgen u.ä. Entgelten	0,00	0,00	0,00	0,00	0,00	0,00
22	+ Sonstige Investitionseinzahlungen	0,00	0,00	0,00	0,00	0,00	0,00
<b>23</b>	<b>= Einzahlungen aus Investitionstätigkeit</b>	<b>475.447,08</b>	<b>11.683.000,00</b>	<b>0,00</b>	<b>1.818.174,73</b>	<b>-9.864.825,27</b>	<b>0,00</b>
24	- Auszahlungen für den Erwerb von Grundstücken und Gebäuden	-1.020.435,03	-18.946.992,00	-8.739.992,00	-9.718.080,78	9.228.911,22	-3.963.918,20
25	- Auszahlungen für Baumaßnahmen	-8.748.346,74	-26.666.425,93	-4.634.425,93	-8.502.383,88	18.164.042,05	-4.223.639,42
26	- Auszahlungen für den Erwerb von beweglichem Anlagevermögen	-2.200.088,28	-2.035.480,74	-345.480,74	-1.140.569,49	894.911,25	-869.015,07
27	- Auszahlungen für den Erwerb von Finanzanlagen	0,00	0,00	0,00	-182.468,97	-182.468,97	0,00
28	- Auszahlungen von aktivierbaren Zuwendungen	0,00	0,00	0,00	0,00	0,00	0,00
29	- Sonstige Investitionsauszahlungen	-1.235.192,27	-1.854.172,00	-454.172,00	-1.287.274,07	566.897,93	-434.500,00
<b>30</b>	<b>= Auszahlungen aus Investitionstätigkeit</b>	<b>-13.204.062,32</b>	<b>-49.503.070,67</b>	<b>-14.174.070,67</b>	<b>-20.830.777,19</b>	<b>28.672.293,48</b>	<b>-9.491.072,69</b>
<b>31</b>	<b>= Saldo aus Investitionstätigkeit</b>	<b>-12.728.615,24</b>	<b>-37.820.070,67</b>	<b>-14.174.070,67</b>	<b>-19.012.602,46</b>	<b>18.807.468,21</b>	<b>-9.491.072,69</b>
<b>32</b>	<b>= Finanzmittelüberschuss / - fehlbetrag</b>	<b>-8.782.265,24</b>	<b>-46.225.421,16</b>	<b>-18.123.421,16</b>	<b>-12.907.032,87</b>	<b>33.318.388,29</b>	<b>-13.318.110,57</b>
33	+ Einzahlungen aus der Aufnahme und durch Rückflüsse von Krediten für Investitionen und diesen wirtschaftlich gleichkommenden Rechtsverhältnissen	14.539.459,24	29.246.000,00	0,00	27.729.692,42	-1.516.307,58	0,00
34	+ Einzahlungen aus der Aufnahme und durch Rückflüsse von Krediten zur Liquiditätssicherung	0,00	0,00	0,00	0,00	0,00	0,00
35	- Auszahlungen für die Tilgung und Gewährung von Krediten für Investitionen und diesen wirtschaftlich gleichkommenden Rechtsverhältnissen	-18.505.891,03	-11.060.000,00	0,00	-10.046.533,03	1.013.466,97	0,00
36	- Auszahlungen für die Tilgung und Gewährung von Krediten zur Liquiditätssicherung	0,00	0,00	0,00	0,00	0,00	0,00
<b>37</b>	<b>= Saldo aus Finanzierungstätigkeit</b>	<b>-3.966.431,79</b>	<b>18.186.000,00</b>	<b>0,00</b>	<b>17.683.159,39</b>	<b>-502.840,61</b>	<b>0,00</b>
<b>38</b>	<b>= Änderung des Bestandes an eigenen Finanzmitteln</b>	<b>-12.748.697,03</b>	<b>-28.039.421,16</b>	<b>-18.123.421,16</b>	<b>4.776.126,52</b>	<b>32.815.547,68</b>	<b>-13.318.110,57</b>
39	+ Anfangsbestand an Finanzmitteln	25.482.524,70	16.306.793,00	0,00	11.612.107,36	-4.694.685,64	0,00
40	+ Änderung des Bestandes an fremden Finanzmitteln	-1.121.720,31	0,00	0,00	819.927,27	819.927,27	0,00
<b>41</b>	<b>= Liquide Mittel</b>	<b>11.612.107,36</b>	<b>-11.732.628,16</b>	<b>-18.123.421,16</b>	<b>17.208.161,15</b>	<b>28.940.789,31</b>	<b>-13.318.110,57</b>

**Regionalverband Ruhr, Essen**  
**Bilanz zum 31. Dezember 2020**

Aktiva	31.12.2020	31.12.2019
	EUR	TEUR
<b>0. Aufwendungen zur Erhaltung der gemeindlichen Leistungsfähigkeit</b>	<b>2.057.029,44</b>	<b>0</b>
<b>1. Anlagevermögen</b>	<b>516.510.831,71</b>	<b>504.456</b>
<b>1.1 Immaterielle Vermögensgegenstände</b>	<b>345.679,97</b>	<b>352</b>
<b>1.2 Sachanlagen</b>	<b>385.826.213,23</b>	<b>373.930</b>
<b>1.2.1 Unbebaute Grundstücke und grundstücksgleiche Rechte</b>	<b>193.276.461,26</b>	<b>183.018</b>
1.2.1.1 Grünflächen	24.709.029,99	24.499
1.2.1.2 Ackerland	38.444.513,09	37.926
1.2.1.3 Wald, Forsten	129.620.765,87	120.127
1.2.1.4 Sonstige unbebaute Grundstücke	502.152,31	466
<b>1.2.2 Bebaute Grundstücke und grundstücksgleiche Rechte</b>	<b>40.181.077,65</b>	<b>39.751</b>
1.2.2.1 Kinder- und Jugendeinrichtungen	0,00	0
1.2.2.2 Schulen	0,00	0
1.2.2.3 Wohnbauten	589.002,34	596
1.2.2.4 Sonstige Dienst-, Geschäfts- und Betriebsgebäude	39.592.075,31	39.155
<b>1.2.3 Infrastrukturvermögen</b>	<b>127.267.439,24</b>	<b>129.494</b>
1.2.3.1 Grund und Boden des Infrastrukturvermögens	24.471.293,87	24.498
1.2.3.2 Brücken und Tunnel	44.498.076,06	44.912
1.2.3.3 Gleisanlagen mit Streckenausrüstung und Sicherheitsanlagen	741.057,42	795
1.2.3.4 Entwässerungs- und Abwasserbeseitigungsanlagen	0,00	0
1.2.3.5 Straßennetz mit Wegen, Plätzen und Verkehrslenkungsanlagen	51.727.553,58	53.148
1.2.3.6 Sonstige Bauten des Infrastrukturvermögens	5.829.458,31	6.141
<b>1.2.4 Bauten auf fremden Grund und Boden</b>	<b>4.886.333,41</b>	<b>5.035</b>
<b>1.2.5 Kunstgegenstände, Kulturdenkmäler</b>	<b>577.707,63</b>	<b>580</b>
<b>1.2.6 Maschinen und technische Anlagen, Fahrzeuge</b>	<b>844.553,31</b>	<b>608</b>
<b>1.2.7 Betriebs- und Geschäftsausstattung</b>	<b>3.539.809,29</b>	<b>3.452</b>
<b>1.2.8 Geleistete Anzahlungen, Anlagen im Bau</b>	<b>15.252.831,44</b>	<b>11.992</b>
<b>1.3 Finanzanlagen</b>	<b>130.338.938,51</b>	<b>130.174</b>
<b>1.3.1 Anteile an verbundenen Unternehmen</b>	<b>115.911.732,00</b>	<b>115.912</b>
<b>1.3.2 Beteiligungen</b>	<b>7.946.092,01</b>	<b>7.946</b>
<b>1.3.3 Sondervermögen</b>	<b>5.906.377,75</b>	<b>5.906</b>
<b>1.3.4 Wertpapiere des Anlagevermögens</b>	<b>554.752,49</b>	<b>386</b>
<b>1.3.5 Ausleihungen</b>	<b>19.984,26</b>	<b>24</b>
1.3.5.1 an verbundene Unternehmen	0,00	0
1.3.5.2 an Beteiligungen	0,00	0
1.3.5.3 an Sondervermögen	0,00	0
1.3.5.4 Sonstige Ausleihungen	19.984,26	24
<b>2. Umlaufvermögen</b>	<b>37.316.890,58</b>	<b>24.528</b>
<b>2.1 Vorräte</b>	<b>122.115,07</b>	<b>112</b>
<b>2.1.1 Roh-, Hilfs- und Betriebsstoffe, Waren</b>	<b>122.115,07</b>	<b>112</b>
<b>2.1.2 Geleistete Anzahlung</b>	<b>0,00</b>	<b>0</b>
<b>2.2 Forderungen und sonstige Vermögensgegenstände</b>	<b>19.986.614,36</b>	<b>12.804</b>
<b>2.2.1 Öffentlich-rechtliche Forderungen und Forderungen aus Transferleistungen</b>	<b>453.157,01</b>	<b>727</b>
<b>2.2.2 Privatrechtliche Forderungen</b>	<b>15.413.414,01</b>	<b>8.051</b>
<b>2.2.3 Sonstige Vermögensgegenstände</b>	<b>4.120.043,34</b>	<b>4.026</b>
<b>2.3 Wertpapiere des Umlaufvermögens</b>	<b>0,00</b>	<b>0</b>
<b>2.4 Liquide Mittel</b>	<b>17.208.161,15</b>	<b>11.612</b>
<b>3. Aktive Rechnungsabgrenzung</b>	<b>87.053.739,37</b>	<b>88.738</b>
	<b>642.938.491,10</b>	<b>617.722</b>

Passiva	EUR	31.12.2020 EUR	31.12.2019 TEUR
<b>1. Eigenkapital</b>		<b>223.956.990,39</b>	<b>221.026</b>
1.1 Allgemeine Rücklage		195.917.838,23	195.918
1.2 Sonderrücklage		0,00	0
1.3 Ausgleichsrücklage		25.107.801,51	26.852
1.4 Jahresüberschuss		2.931.350,65	-1.744
<b>2. Sonderposten</b>		<b>140.793.870,36</b>	<b>142.982</b>
2.1 für Zuwendungen		140.793.870,36	142.982
2.2 für Beiträge		0,00	0
2.3 für den Gebührenaussgleich		0,00	0
2.4 Sonstige Sonderposten		0,00	0
<b>3. Rückstellungen</b>		<b>57.274.295,83</b>	<b>55.480</b>
3.1 Pensionsrückstellungen		37.204.492,00	36.209
3.2 Rückstellungen für Deponien und Altlasten		0,00	0
3.3 Instandhaltungsrückstellungen		3.876.914,96	1.671
3.4 Sonstige Rückstellungen		16.192.888,87	17.600
<b>4. Verbindlichkeiten</b>		<b>174.901.910,70</b>	<b>152.720</b>
4.1 Anleihen		0,00	0
4.2 Verbindlichkeiten aus Krediten für Investitionen		129.441.812,54	111.762
4.2.1 von verbundenen Unternehmen		0,00	0
4.2.2 von Beteiligungen		0,00	0
4.2.3 von Sondervermögen		0,00	0
4.2.4 vom öffentlichen Bereich		52.831.920,76	46.674
4.2.5 von Kreditinstituten		76.609.891,78	65.088
4.3 Verbindlichkeiten aus Krediten zur Liquiditätssicherung		0,00	0
4.4 Verbindlichkeiten aus Vorgängen, die Kreditaufnahmen wirtschaftlich gleichkommen		0,00	0
4.5 Verbindlichkeiten aus Lieferungen und Leistungen		5.906.770,14	4.999
4.6 Verbindlichkeiten aus Transferleistungen		0,00	0
4.7 Sonstige Verbindlichkeiten		32.079.248,23	32.662
4.8 Erhaltene Anzahlungen		7.474.079,79	3.297
<b>5. Passive Rechnungsabgrenzung</b>		<b>46.011.423,82</b>	<b>45.514</b>
		<b>642.938.491,10</b>	<b>617.722</b>





## Anlage 8

# **Beteiligungen des Regionalverbandes Ruhr zum 31.12.2020**

# Das Beteiligungsportfolio des RVR

## Beteiligungen des Regionalverbandes Ruhr zum 31.12.2020

### I. Verbundene Unternehmen

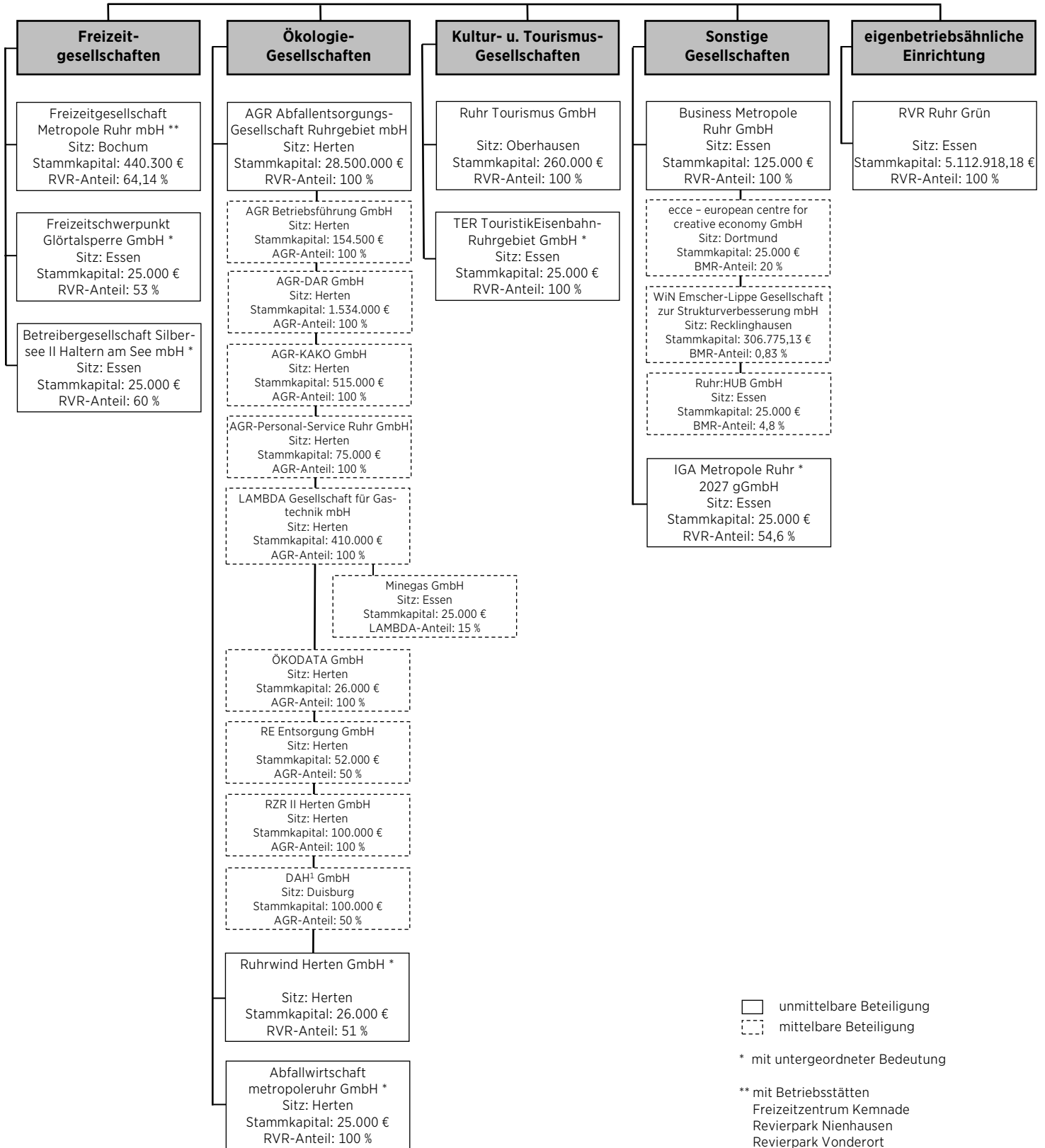

□ unmittelbare Beteiligung  
 □ mittelbare Beteiligung

\* mit untergeordneter Bedeutung

\*\* mit Betriebsstätten  
 Freizeitzentrum Kemnade  
 Revierpark Nienhausen  
 Revierpark Vonderort  
 Revierpark Mattlerbusch

## II. Beteiligungen

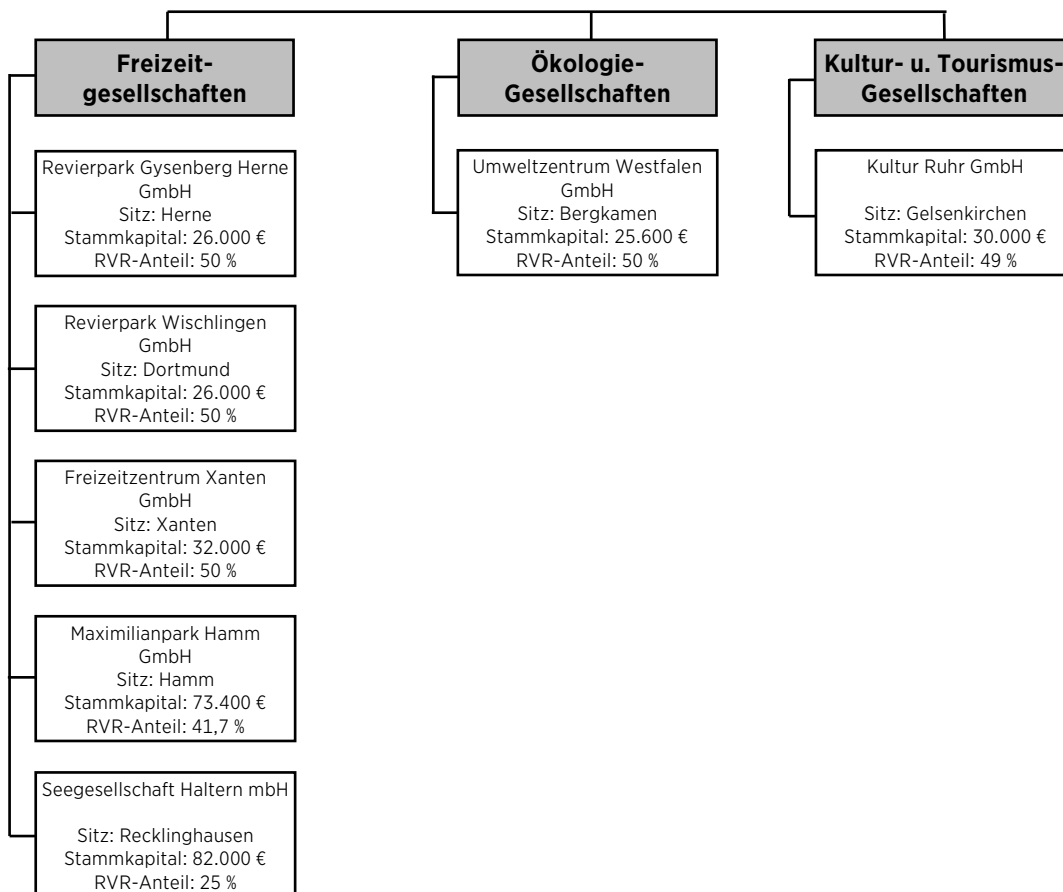

## Übersicht gemäß § 1 Abs. 2 Nr. 9 KomHVO NRW

über die wirtschaftliche Lage und die voraussichtliche Entwicklung der Beteiligungsunternehmen in privater Rechtsform sowie der eigenbetriebsähnlichen Einrichtungen

Beteiligungsunternehmen/Einrichtung	Beteiligungsquote in %	Jahresfehlbetrag* (Jahresabschluss Unternehmen)		Jahresfehlbetrag* (Planung Unternehmen)				
		2019	2020	2021	2022	2023	2024	2025
<b>I. Verbundene Unternehmen</b>								
Freizeitgesellschaft Metropole Ruhr GmbH	64,1	-849.407 €	-1.695.689 €	-8.456.993 €	-5.587.153 €	-5.129.812 €	-4.989.314 €	-4.800.820 €
Freizeitschwerpunkt Glörtalsperre GmbH	53	-111.496 €	-103.049 €	-225.284 €	-303.876 €	-212.296 €	-209.896 €	-205.956 €
Betreiber-Gesellschaft Silbersee II Haltern am See mbH	60	-30.407 €	-26.604 €	14.632 €	2.182 €	54.882 €	46.882 €	37.882 €
Abfallentsorgungs-Gesellschaft Ruhrgebiet mbH	100	8.117.412 €	11.865.563 €	19.340.000 €	8.351.000 €	8.604.000 €	8.665.000 €	8.571.000 €
Abfallwirtschaft metropoleruhr GmbH***	100	-288 €	-294 €					
Ruhrwind Herten GmbH***	51	69.243 €	57.630 €	38.323 €				
Ruhr Tourismus GmbH	100	899.621 €	-2.910.086 €	-4.324.956 €	-4.782.070 €	-3.309.113 €	-2.833.368 €	-3.758.229 €
TouristikEisenbahnRuhrgebiet GmbH - TER**/*****	100	16.964 €	-1.744 €	1.923 €	896 €	896 €	896 €	896 €
Business Metropole Ruhr GmbH	100	-2.913.138 €	-3.090.707 €	-3.060.500 €	-3.766.800 €	-3.667.931 €	-3.748.194 €	-3.830.865 €
IGA Metropole Ruhr 2027 gGmbH	50,2	-243.806 €	-1.209.043 €	-2.342.045 €	-3.764.745 €	-7.355.955 €	-4.849.256 €	-8.896.143 €
Eigenbetriebsähnliche Einrichtung RVR Ruhr Grün	100	39.250 €	0 €	0 €	0 €	0 €	0 €	0 €
<b>II. Beteiligungen</b>								
Revierpark Gysenberg Herne GmbH	50	-1.586.340 €	-2.289.585 €	-2.880.755 €	-1.993.046 €	-1.670.000 €	-1.660.000 €	-1.670.000 €
Revierpark Wischlingen GmbH**/*****	50	-134.542 €	-7.500 €					
Freizeitzentrum Xanten GmbH	50	-300.747 €	-391.569 €	-1.303.500 €	-658.000 €	-658.000 €	-658.000 €	-658.000 €
Maximilianpark Hamm GmbH**/*****	41,7	-1.746.751 €	-2.221.775 €	-2.468.115 €	-2.181.475 €	-1.976.122 €	-2.034.503 €	-2.103.359 €
Seegesellschaft Haltern mbH	25	-103.741 €	-36.093 €	-241 €	671 €	671 €	671 €	671 €
Umweltzentrum Westfalen GmbH	50	31.918 €	64.434 €	-8.199 €	-5.829 €	925.000 €	-46.000 €	-58.000 €
Kultur Ruhr GmbH**	49	-686.217 €	2.506.866 €					
<b>III. Indirekte Beteiligungen</b>								
RZR II GmbH**/*****	100	0 €	0 €	0 €	0 €	0 €	0 €	0 €
AGR-DAR GmbH**/*****	100	0 €	0 €	0 €	0 €	0 €	0 €	0 €
AGR-KAKO GmbH**/*****	100	0 €	0 €	0 €	0 €	0 €	0 €	0 €
AGR-Betriebsführung GmbH**/*****	100	0 €	0 €	0 €	0 €	0 €	0 €	0 €
RE-Entsorgung GmbH*****	50	66.001 €	118.914 €	45.000 €	45.000 €	30.000 €	44.000 €	35.000 €
DAH 1 GmbH****/****	50	-211.191 €		-113.000 €	-115.000 €	-136.000 €	819.000 €	1.024.000 €
LAMBDA GmbH**/*****	100	0 €	0 €	0 €	0 €	0 €	0 €	0 €
ÖKODATA GmbH**/*****	100	0 €	0 €	0 €	0 €	0 €	0 €	0 €
Personal-Service-Ruhr GmbH*****	100	10.043 €	13.167 €	15.000 €	16.000 €	17.000 €	17.000 €	18.000 €

\* In den Unternehmen werden die Gesellschafterzuschüsse uneinheitlich, teilweise ergebniswirksam bzw. über die Kapitalrücklage verbucht; eine Vergleichbarkeit ist nicht möglich.

\*\* Es liegt ein Gewinnabführungsvertrag mit der AGR mbH vor.

\*\*\* Es liegt keine 5-jährige Ergebnisplanung vor (GO NRW fordert lediglich eine 5-jährige Finanzplanung)

\*\*\*\* Der JA-Bericht 2020 liegt noch nicht vor

\*\*\*\*\* Basis 2021; es liegt noch kein WiPLA 2022 vor

## Anlage 9

# **Übersichten über die Strategiefelder und Projekte des RVR**

## Inhalt

<b><u>Strategiefeld 01 Bildung und Wissenschaft</u></b>		<b>264</b>
Projekt 0100001	Durchführung, Weiterentwicklung, Konzeption der Umweltbildungsangebote	265
Projekt 0100002	Förderprojekt LELINA	266
Projekt 0100003	Umweltbildung – Route der Industrienatur (RIN)	267
Projekt 0100004	Umweltbildung – Umweltportal	268
Projekt 0100005	Umweltbildungszentrum Haus Ripshorst	269
Projekt 0100006	Kooperationsprojekt zur Erstellung von Unterrichtsmaterialien – Industriekultur	270
Projekt 0100007	Route Industriekultur – Deindustrialization an the Politics of Our Time (DePOT)	271
Projekt 0100009	Klimabäume	272
Projekt 0100010	Initiative Wissensmetropole Ruhr	273
Projekt 0100011	Veranstaltungen zur Wissensmetropole Ruhr	274
Projekt 0100012	Handlungskonzept Bildungsregion Ruhr	275
Projekt 0100013	Bildungsforum Ruhr	276
Projekt 0100014	Bildungsmonitoring und -berichterstattung	277
Projekt 0100015	Regionalumfragen	278
Projekt 0100017	WissensNacht Ruhr	279
<b><u>Strategiefeld 02 Arbeit und Soziales</u></b>		<b>280</b>
Projekt 0200001	Raubeobachtung, regionale Statistik und Berichte	281
Projekt 0200002	Veranstaltungen Soziales und Arbeitsmarkt	282
<b><u>Strategiefeld 03 Kultur</u></b>		<b>283</b>
Projekt 0300001	KIR	284
Projekt 0300002	Ausstellungen RVR-Gebäude	285
Projekt 0300003	Förderfond Interkultur Ruhr	286
Projekt 0300004	Interkultur Ruhr	287
Projekt 0300005	Kulturpolitischer Dialog	288
Projekt 0300006	KunstCamp Ruhr	289
Projekt 0300007	Literatur	290
Projekt 0300009	Regionale Kulturförderung	291
Projekt 0300010	Regionale Kulturkoordination	292
Projekt 0300011	Ruhr Tour	293
Projekt 0300012	Ruhrbühnen	294
Projekt 0300013	Zuschüsse an Kultur- und Tourismusgesellschaften	295
<b><u>Strategiefeld 04 Tourismus und Freizeit</u></b>		<b>296</b>
Projekt 0400001	Routen- und Qualitätsmanagement RIK Weiterentwicklung Infosysteme	298
Projekt 0400002	Magazin „Metropole Ruhr“	299
Projekt 0400003	Aktiv-Linear-Park in Herten und Recklinghausen	300
Projekt 0400004	Besucherzentrum Haus Ripshorst	301
Projekt 0400005	KulturKanal und Genussmarkt	302
Projekt 0400006	Mountainbike-Infrastruktur auf RVR-Grundstücken	303

Projekt 0400007	Pilotprojekt Grünzug E	304
Projekt 0400008	Schnittstelle IGA 2027 Metropole Ruhr	305
Projekt 0400009	Sunset Picknick auf der Halde Hoheward	306
Projekt 0400010	Ankauf Haldenflächen von der RAG	307
Projekt 0400011	Bahntrasse Halde Beckstr. bis Halde 22 in Bottrop und Gladbeck	308
Projekt 0400012	Ehem. Bahntrasse Werk Union – Ellinghausen in Dortmund	309
Projekt 0400013	Baukunstarchiv	310
Projekt 0400014	Industriekultur – Inter-/Nationale Netzwerke	311
Projekt 0400015	Industriekultur – Regionales Netzwerk, Netzwerkpflege, Öffentlichkeitsarbeit	312
Projekt 0400016	Marketing RadRevier Ruhr	313
Projekt 0400017	Route der Industriekultur – Betrieb und Weiterentwicklung BZ Zollverein	314
Projekt 0400018	Route der Industriekultur – Standortausstattungen und Beschilderungen	315
Projekt 0400019	Route Industriekultur – Entdeckerpass	316
Projekt 0400020	Route Industriekultur – Internetseite www.route-industriekultur.ruhr	317
Projekt 0400021	Route Industriekultur – Perspektivwechsel	318
Projekt 0400022	Route Industriekultur – Printprodukte	319
Projekt 0400023	Route Industriekultur – Route der aktiven Industrie	320
Projekt 0400024	Route Industriekultur – Route der sozialen Demokratie	321
Projekt 0400025	Route Industriekultur – RVR-Vertrag-Grundsicherung Großstandorte (Landesmittel)	322
Projekt 0400026	Route Industriekultur – RVR-Vertrag – Instandhaltung Großstandorte (RVR-Mittel)	323
Projekt 0400027	Route Industriekultur – Social Media	324
Projekt 0400028	Route Industriekultur – Veranstaltungen und Promotion	325
Projekt 0400029	Welterbe-Projekt Industrielle Kulturlandschaft Ruhrgebiet	326
Projekt 0400030	Nachhaltige Sportprojekte	327
Projekt 0400031	Regionale Sportförderung	328
Projekt 0400032	Ruhr Games	329
Projekt 0400033	RuhrKunstMuseen	330
Projekt 0400034	StartUp Studio Ruhr	331
Projekt 0400035	Investitionszuschüsse an die Gesellschaften	332
Projekt 0400036	Freizeit-/Tourismuskonzept – Koordination der Erlebnisraumentwicklung	333
Projekt 0400037	Freizeit-/Tourismuskonzept: Fertigstellung und Fortschreibung	334
Projekt 0400038	Freizeit-/Tourismuskonzept: Projektentwicklungen für Hotspots und Erlebnisräume	335
Projekt 0400039	Netzwerkarbeit – Fachkommunikation Freizeitplanung	336
Projekt 0400040	WALDband – Regionaltouristisches Konzept-Erlebnisräume	337
Projekt 0400041	POI-Datensammlung	338
Projekt 0400042	Zuschüsse an Freizeitgesellschaften und RTG	339
<b><u>Strategiefeld 05 Umwelt und Grüne Infrastruktur</u></b>		<b>340</b>
Projekt 0500001	Wasserwerk Volmarstein in Wetter und Hagen	342
Projekt 0500002	Auberg	343
Projekt 0500003	Besucherzentrum Hoheward	344

Projekt 0500004	Einheitliche CI-Beschilderung für den Regionalpark und alle touristischen Halden	345
Projekt 0500005	Flächeninformationssystem Landschaftspläne / Fachinformationssystem Freiraum	346
Projekt 0500006	Freiraumkonzept Metropole Ruhr	347
Projekt 0500007	Grüne Infrastruktur – Konzeption und Strategie	348
Projekt 0500008	Kommunikation Revierparks	349
Projekt 0500010	Projektentwicklung Grüne Infrastruktur – begleitende Forschungstätigkeiten	350
Projekt 0500011	Regionale Kooperationen (IKAG etc.)	351
Projekt 0500012	Regionalparkkonzeption und Trägerschaftsvertrag	352
Projekt 0500013	RP Gysenberg	353
Projekt 0500014	RP Mattlerbusch	354
Projekt 0500015	RP Nienhausen	355
Projekt 0500016	RP Vonderort	356
Projekt 0500017	RP Wischlingen	357
Projekt 0500018	Grüne Infrastruktur – Strategie und Vermittlung	358
Projekt 0500019	Teilregionale freiraumbezogene Handlungskonzepte	359
Projekt 0500020	Umweltbildung Revierparks	360
Projekt 0500021	Verbandsverzeichnis Grünflächen / Stellungnahmen als TÖB	361
Projekt 0500022	Grüne Infrastruktur – Wissenschaftsnetzwerk	362
Projekt 0500023	Grunderwerbsmaßnahmen kleineren Umfangs	363
Projekt 0500024	Grunderwerb für Ausgleichs- und Ersatzmaßnahmen	364
Projekt 0500025	Waldflächen im Umfeld RVR-Grundbesitz	365
Projekt 0500026	Digitaler Zwilling Ruhr	366
Projekt 0500027	Daueraufgaben Klimaanpassung	367
Projekt 0500028	Regionale Biodiversitätsstrategie Ruhrgebiet – Entwicklung und Umsetzung	368
Projekt 0500029	Gründachkataster	369
Projekt 0500030	Klimaanalysen	370
Projekt 0500031	Klimamessungen	371
Projekt 0500032	Klimaneutrale Metropole Ruhr	372
Projekt 0500034	Klimasimulationen	373
Projekt 0500035	Regionaler Umweltbericht / Umweltmonitoring	374
Projekt 0500036	Urbane Landwirtschaft / Agrikultur	375
Projekt 0500037	Wegebau und -sanierung	376
Projekt 0500038	Reitwege	377
Projekt 0500039	Löschwasserbehälter zur Waldbrandbekämpfung in der Hohen Mark und Üfter Mark	378
Projekt 0500040	Naturerlebnisgebiet ehem. Munitionsdepot Hünxe	379
Projekt 0500041	Zuschüsse für Investitionen in das eigene Vermögen Ruhr Grün	380
Projekt 0500042	Touristischer Haldenbau	381
Projekt 0500043	Weiterentwicklung Präprozessor	382
Projekt 0500044	Zuschüsse an Ökologie- u. sonstige Gesellschaften	383
Projekt 0500045	Regionale Wasserstoff-Koordinierungsstelle Umsetzung	384
<b><u>Strategiefeld 06 Leben und Wohnen</u></b>		<b>385</b>
Projekt 0600001	Kiosk Nienhausen	386
Projekt 0600002	Kioskumbau und -erweiterung Mattlerbusch	387
Projekt 0600003	Regenwasserabkopplung Parkplätze Mattlerbusch	388
Projekt 0600004	Regenwasserabkopplung Parkplätze Vonderort	389



Projekt 0600005	Wasserspielplatz Vonderort	390
Projekt 0600006	Aktionsprogramm Kiesabbau-Folgelandschaft	391
Projekt 0600007	Flächeninformationssystem Ruhr – ruhrFIS Daseinsvorsorge	392
Projekt 0600008	Innovationsband – Konzept für integrierte Stadtentwicklung am RS 1	393
Projekt 0600010	Netzwerk Siedlungskultur	394
Projekt 0600011	Netzwerke / Fachkommunikation Regionalentwicklung	395
Projekt 0600012	Regionale Wohnungsmarktbeobachtung	396
Projekt 0600013	Regionaler Diskurs – Beteiligungsprozess Strategische Regionalplanung	397
Projekt 0600014	Regionales Wohnungsmarktkonzept	398
Projekt 0600015	Digitale Bereitstellung von Bauleitplänen (Xplanung)	399
Projekt 0600016	Parkplatzabkopplung Wischlingen	400

### **Strategiefeld 07 Mobilität** **401**

Projekt 0700001	Allee des Wandels	402
Projekt 0700002	König-Ludwig-Trasse	403
Projekt 0700003	Lohbergtrasse in Dinslaken und Duisburg	404
Projekt 0700004	Hoesch-Hafenbahn-Weg (Gartenstadtweg) Dortmund	405
Projekt 0700008	Alte Bahntrasse – Wegeverbindung von der Halde Hoheward bis zur Emscher	407
Projekt 0700009	Asphaltierung Grugatrasse in Essen	408
Projekt 0700010	Brücke Prosperstraße in Bottrop	409
Projekt 0700011	Emscher Park Radweg in Bochum	410
Projekt 0700013	Informationssystem ruhrMobil – Verkehrsdatenportal	411
Projekt 0700014	Informationssystem ruhrMobil – Verkehrsmodell	412
Projekt 0700015	metropolradruhr – Kommunikation/ Werbung	413
Projekt 0700016	metropolradruhr – Konzept Betriebsorganisation	414
Projekt 0700017	metropolradruhr – Stationsnetzplanung	415
Projekt 0700018	Mobilitätsnetzwerke – Bundesweiter AK Radschnellwege	416
Projekt 0700019	Mobilitätsnetzwerke – Fachkommunikation	417
Projekt 0700020	Mobilitätsnetzwerke – Mobilitätskonferenz Ruhr	418
Projekt 0700021	Planung Upgrade RS1, Mülheim und Essen	419
Projekt 0700022	Regionale Nahverkehrsplanung – Leitbild metropolengerechter ÖPNV	420
Projekt 0700023	Regionale Nahverkehrsplanung – Synchronisierung	421
Projekt 0700024	Regionales Mobilitätsentwicklungskonzept für die Metropole Ruhr – Fortschreibung	422
Projekt 0700025	Regionales Mobilitätsentwicklungskonzept für die Metropole Ruhr – Modellprojekte	423
Projekt 0700026	Regionales Mobilitätsentwicklungskonzept f.d. Metropole Ruhr – Umsetzungskonzept	424
Projekt 0700027	Regionales Radwegenetz – Europäische Route der Industriekultur per Rad	425
Projekt 0700028	Regionales Radwegenetz – Fachkommunikation / Öffentlichkeitsarbeit	426
Projekt 0700029	Regionales Radwegenetz – Fortschreibung Alltagsnetz	427
Projekt 0700030	Regionales Radwegenetz – Fortschreibung Umsetzungskonzept (Alltag & Freizeit)	428
Projekt 0700031	Regionales Radwegenetz – Integration Freizeitnetz	429
Projekt 0700032	Tunnel Halde Hoheward	430

Projekt 0700033	Ehemalige Zechenbahn Grimberg in Bergkamen	431
Projekt 0700034	Radweg Brückensteg über die Volme	432
Projekt 0700035	Freizeitmobilitätskonzept Metropole Ruhr	433
Projekt 0700036	Geovelo – Regionale Raddaten	434
Projekt 0700037	Radwegepflegesystem und Radroutenspeicher	435

### **Strategiefeld 08 Wirtschaft**

**436**

Projekt 0800001	Bergbauflächenvereinbarung (BBFV)	437
Projekt 0800002	Berlin-Ruhr-Dialog	438
Projekt 0800003	Europa Services	439
Projekt 0800004	Europäische Vernetzung	440
Projekt 0800005	Europakommunikation	441
Projekt 0800006	Internetportal europa.ruhr	442
Projekt 0800007	Plattform und Netzwerk welcome.ruhr	443
Projekt 0800008	Präsenz in Brüssel	444
Projekt 0800009	Grundstücksverkäufe	445
Projekt 0800010	Innovationsberichterstattung Ruhr	446
Projekt 0800011	Masterplan Mittelstand und Handwerk	447
Projekt 0800012	Geonetzwerk.metropoleRuhr	448
Projekt 0800013	Standortmarketingkampagne Stadt der Städte	449
Projekt 0800014	Zuschuss an die BMR	450

### **Strategiefeld 09 Energie und Abfall**

**451**

Projekt 0900001	Allgemeine Lobby- und Pressearbeit	452
Projekt 0900002	Ausbau-Initiative Solarmetropole Ruhr	453
Projekt 0900004	Masterplan Klimaschutz	454
Projekt 0900006	Nachhaltigkeits-Check	455
Projekt 0900007	Treibhausgasbilanz	456

### **Strategiefeld 10 Querschnitt**

**457**

Projekt 1000000	RVR-Querschnitt Verbandsleitung	459
Projekt 1001000	RVR-Querschnitt Referat 1	460
Projekt 1002000	RVR-Querschnitt Referat 2	461
Projekt 1003000	Referatsinterner Querschnitt Referat 3	462
Projekt 1004000	Referatsinterner Querschnitt Referat 4	463
Projekt 1005000	Referatsinterner Querschnitt Referat 5	464
Projekt 1006000	RVR-Querschnitt Referat 6	465
Projekt 1007000	RVR-Querschnitt Referat 7	466
Projekt 1008000	Referatsinterner Querschnitt Referat 8	467
Projekt 1008001	Handlungsprogramm / Strategische Regionalplanung	468
Projekt 1009000	Referatsinterner Querschnitt Referat 9	469
Projekt 1009001	Datendienstleistungen und kartographische Produkte	470
Projekt 1009002	Entwicklung von Geo-Fachanwendungen	471
Projekt 1009003	Flächennutzungskartierung	472
Projekt 1009004	Geodatenbezogene Öffentlichkeitsarbeit und Geonetzwerk- veranstaltungen	473
Projekt 1009005	Produktion und Bereitstellung von Luftbildern	474
Projekt 1009006	Regionale Straßenbefahrung	475
Projekt 1009007	Stadtplanwerk Metropole Ruhr	476

Projekt 1009008	Technische Infrastruktur Geoinformationen	477
Projekt 1010000	RVR-Querschnitt GL + PR	478
Projekt 1011000	Referatsinterner Querschnitt 11	479
Projekt 1012000	RVR-Querschnitt Referat 12	480
Projekt 1012001	Dienstgebäude KP 6: barrierefreier Zugang (Hofseite)	481
Projekt 1012002	Bauunterhaltung und Sanierung der Liegenschaften und Wohnhäuser	482
Projekt 1012003	Bauwerksmonitoring/Bauwerksmanagement	483
Projekt 1012004	Dienstgebäude KP 6: Sonnenschutzanlage + Photovoltaikanlage	484
Projekt 1012005	Dienstgebäude KP 6: E-Ladestation für E-Autos	485
Projekt 1012006	Dienstgebäude KP 6: Neubau Fahrradgarage	486
Projekt 1012007	Dienstgebäude KP 6: Erneuerung Niederspannungshauptverteilung	487
Projekt 1012008	Ersatzneubauten für nicht mehr verkehrssichere Bauwerke/Brückenbauwerke	488
Projekt 1012009	Bahnbetriebswerk GE-Bismarck: Umsetzung Wettbewerbsergebnis	489
Projekt 1012010	Bahnbetriebswerk GE-Bismarck: Sicherungsmaßnahmen	490
Projekt 1012011	Glörtalsperre: Ausbau Gastronomie Haus Glör	491
Projekt 1012012	Haus Ripshorst: Umsetzung Machbarkeitsstudie	492
Projekt 1012013	Lembeck: Ausbau Dachgeschoss Biologische Station	493
Projekt 1012014	Auberg: Sanierung des denkmalgeschützten Fachwerkhauses	494
Projekt 1012015	Neubau Besucherzentrum Hoheward	495
Projekt 1012016	Dienstgebäude KP 35: Sanierung/Neugestaltung Innenhof	496
Projekt 1012017	Dienstgebäude GU 47: Umbau und Sanierung	497
Projekt 1012018	Dienstgebäude KP 4 / 6 / 35: Umbaumaßnahmen und Bauunterhaltung	498
Projekt 1003000	RVR-Querschnitt Referat 13	499
Projekt 1014000	RVR-Querschnitt Referat 14	500
Projekt 1015000	RVR-Querschnitt 15	501
Projekt 1018000	RVR-Querschnitt Referat 18	502
Projekt 1018001	Sammelposten Fahrzeuge + technische Anlagen	503
Projekt 1018002	Sammelposten Möbel	504
Projekt 1018003	Software	505
Projekt 1018004	EDV-Arbeitsplätze-Hardware	506
Projekt 1018005	Hardware-Infrastruktur	507
Projekt 1020000	Referatsinterner Querschnitt Referat 20	508
Projekt 1021000	Referatsinterner Querschnitt Mobilität	509

## Strategiefeld 01 Bildung und Wissenschaft

Regionalverband Ruhr

**Strategiefeld** 01 Bildung und Wissenschaft

**Kurzbeschreibung** Im europäischen und internationalen Wettbewerb der Regionen sowie für eine zukunftsorientierte Entwicklung der Metropole Ruhr sind Bildung, Wissenschaft und Innovation Bausteine von zentraler Bedeutung. Ausgehend von der Vision einer Wissensmetropole Ruhr, treibt der RVR die Vernetzung von Akteur\*innen aus Bildung, Wissenschaft, Forschung und Wirtschaft voran, indem er Veranstaltungsformate für einen regionalen Austausch initiiert sowie neue Netzwerke und Kooperationen aufbaut.

Ein datengestütztes Bildungsmonitoring wirkt unterstützend bei der Ableitung geeigneter Maßnahmen. Ziel ist es, das Ruhrgebiet als weltoffene sowie national und international bekannte Bildungs- und Wissenschaftsregion zu positionieren und eine chancengerechte Bildung zu ermöglichen. Über eine große Bandbreite regionaler Einzelprojekte und impulsgebend für Modellvorhaben treibt der RVR die Entwicklung der Wissensmetropole Ruhr voran. Umweltbildung und wissenschaftliche Forschungsfelder im Kontext der Umweltwirtschaft sind für die Zukunftsfähigkeit der Region von hoher Bedeutung. Die vielfältige Wissenschaftslandschaft bietet beste Voraussetzungen für Innovationen und Startups in diesem Leitmarkt.

### Teilergebnishaushalt

Regionalverband Ruhr

Nr.	Bezeichnung	Ansatz 2020	Ansatz 2021	Ansatz 2022	Plan 2023	Plan 2024	Plan 2025
02	+ Zuwendungen und allgemeine Umlagen	0	0	77.000	98.000	98.000	90.000
05	+ Privatrechtliche Leistungsentgelte	0	0	9.000	9.000	9.000	9.000
08	+ Aktivierte Eigenleistung	0	0	65.000	66.000	68.000	70.000
<b>10</b>	<b>= Ordentliche Erträge</b>	<b>0</b>	<b>0</b>	<b>151.000</b>	<b>173.000</b>	<b>175.000</b>	<b>169.000</b>
11	- Personalaufwendungen	0	0	-762.000	-816.000	-1.015.000	-957.000
13	- Aufwend. für Sach- und Dienstleistungen	0	0	-358.000	-358.000	-796.000	-388.000
14	- Bilanzielle Abschreibungen	0	0	0	-24.000	-24.000	-24.000
15	- Transferaufwendungen	0	0	-10.000	-10.000	-10.000	-10.000
16	- Sonstige ordentliche Aufwendungen	0	0	-70.000	-70.000	-70.000	-70.000
<b>17</b>	<b>= Ordentliche Aufwendungen</b>	<b>0</b>	<b>0</b>	<b>-1.200.000</b>	<b>-1.278.000</b>	<b>-1.915.000</b>	<b>-1.449.000</b>
<b>18</b>	<b>= Ordentliches Ergebnis (10+17)</b>	<b>0</b>	<b>0</b>	<b>-1.049.000</b>	<b>-1.105.000</b>	<b>-1.740.000</b>	<b>-1.280.000</b>
<b>21</b>	<b>= Finanzergebnis (19 + 20)</b>	<b>0</b>	<b>0</b>	<b>0</b>	<b>0</b>	<b>0</b>	<b>0</b>
<b>22</b>	<b>= Ergebnis der lfd. Verwaltungstätigkeit (18+21)</b>	<b>0</b>	<b>0</b>	<b>-1.049.000</b>	<b>-1.105.000</b>	<b>-1.740.000</b>	<b>-1.280.000</b>
<b>25</b>	<b>= Außerordentliches Ergebnis (23 + 24)</b>	<b>0</b>	<b>0</b>	<b>0</b>	<b>0</b>	<b>0</b>	<b>0</b>
<b>26</b>	<b>= Jahresergebnis (22 + 25)</b>	<b>0</b>	<b>0</b>	<b>-1.049.000</b>	<b>-1.105.000</b>	<b>-1.740.000</b>	<b>-1.280.000</b>
28	- Aufwendungen aus internen Leistungsbeziehungen	0	0	-1.244.623	-1.431.056	-1.909.268	-2.134.678
<b>29</b>	<b>= Ergebnis (26, 27, 28)</b>	<b>0</b>	<b>0</b>	<b>-2.293.623</b>	<b>-2.536.056</b>	<b>-3.649.268</b>	<b>-3.414.678</b>

### Teilfinanzhaushalt

Regionalverband Ruhr

Nr.	Bezeichnung	Ansatz 2020	Ansatz 2021	Ansatz 2022	VE	Plan 2023	Plan 2024	Plan 2025
02	+ Zuwendungen und allgemeine Umlagen	0	0	77.000	0	77.000	77.000	69.000
05	+ Privatrechtliche Leistungsentgelte	0	0	9.000	0	9.000	9.000	9.000
<b>09</b>	<b>= Einzahlungen aus lfd. Verw.tätigkeit</b>	<b>0</b>	<b>0</b>	<b>86.000</b>	<b>0</b>	<b>86.000</b>	<b>86.000</b>	<b>78.000</b>
10	- Personalauszahlungen	0	0	-762.000	0	-816.000	-1.015.000	-957.000
12	- Auszahl. für Sach- und Dienstleistungen	0	0	-358.000	0	-358.000	-796.000	-388.000
14	- Transferauszahlungen	0	0	-10.000	0	-10.000	-10.000	-10.000
15	- Sonstige Auszahlungen	0	0	-70.000	0	-70.000	-70.000	-70.000
<b>16</b>	<b>= Auszahlungen aus lfd. Verw.tätigkeit</b>	<b>0</b>	<b>0</b>	<b>-1.200.000</b>	<b>0</b>	<b>-1.254.000</b>	<b>-1.891.000</b>	<b>-1.425.000</b>
<b>17</b>	<b>= Saldo aus laufender Verwaltungstätigkeit</b>	<b>0</b>	<b>0</b>	<b>-1.114.000</b>	<b>0</b>	<b>-1.168.000</b>	<b>-1.805.000</b>	<b>-1.347.000</b>
18	+ Zuwendungen für Invest.maßnahmen	0	0	48.000	0	0	0	0
<b>23</b>	<b>= Einzahlungen aus Investitionstätigkeit</b>	<b>0</b>	<b>0</b>	<b>48.000</b>	<b>0</b>	<b>0</b>	<b>0</b>	<b>0</b>
29	- Sonstige Investitionsauszahlungen	0	0	-55.000	0	0	0	0
<b>30</b>	<b>= Auszahlungen aus Investitionstätigkeit</b>	<b>0</b>	<b>0</b>	<b>-55.000</b>	<b>0</b>	<b>0</b>	<b>0</b>	<b>0</b>
<b>31</b>	<b>= Saldo aus Investitionstätigkeit (23 + 30)</b>	<b>0</b>	<b>0</b>	<b>-7.000</b>	<b>0</b>	<b>0</b>	<b>0</b>	<b>0</b>
<b>32</b>	<b>= Finanzmittelüberschuss/- fehlbetrag (17 + 31)</b>	<b>0</b>	<b>0</b>	<b>-1.121.000</b>	<b>0</b>	<b>-1.168.000</b>	<b>-1.805.000</b>	<b>-1.347.000</b>

Projekt 0100001 Durchführung, Weiterentwicklung, Konzeption der Umweltbildungsangebote							
Regionalverband Ruhr							
<b>Strategiefeld</b>	01	Bildung und Wissenschaft					
	0100	Bildung und Wissenschaft					
<b>Projekt</b>	0100001	Durchführung, Weiterentwicklung, Konzeption der Umweltbildungsangebote					
<b>Kurzbeschreibung</b>	Das Umweltbildungsprogramm von Haus Ripshorst trägt vielfältig zur Erfüllung und Umsetzung der Strategien und Aufgaben des Regionalverbandes, insbesondere zur Entwicklung der Wissensmetropole, bei. Das Programm vermittelt zielgruppengerecht sowie handlungs- und ergebnisorientiert Umweltbildung und Naturerlebnisse an außerschulischen Lernorten, die auch der BNE - Landesstrategie BNE- Zukunft Lernen NRW entsprechen.						
<b>Verantwortliche Organisationseinheit</b>	Referat 11 Freiraumentwicklung und Landschaftsbau						
<b>Teilergebnishaushalt</b>							
Regionalverband Ruhr							
Nr.	Bezeichnung	Ansatz 2020	Ansatz 2021	Ansatz 2022	Plan 2023	Plan 2024	Plan 2025
05	+ Privatrechtliche Leistungsentgelte	0	0	9.000	9.000	9.000	9.000
<b>10</b>	<b>= Ordentliche Erträge</b>	<b>0</b>	<b>0</b>	<b>9.000</b>	<b>9.000</b>	<b>9.000</b>	<b>9.000</b>
11	- Personalaufwendungen	0	0	-80.000	-82.000	-83.000	-86.000
13	- Aufwend. für Sach- und Dienstleistungen	0	0	-40.000	-40.000	-40.000	-40.000
<b>17</b>	<b>= Ordentliche Aufwendungen</b>	<b>0</b>	<b>0</b>	<b>-120.000</b>	<b>-122.000</b>	<b>-123.000</b>	<b>-126.000</b>
<b>18</b>	<b>= Ordentliches Ergebnis (10+17)</b>	<b>0</b>	<b>0</b>	<b>-111.000</b>	<b>-113.000</b>	<b>-114.000</b>	<b>-117.000</b>
<b>21</b>	<b>= Finanzergebnis (19 + 20)</b>	<b>0</b>	<b>0</b>	<b>0</b>	<b>0</b>	<b>0</b>	<b>0</b>
<b>22</b>	<b>= Ergebnis der lfd. Verwaltungstätigkeit (18+21)</b>	<b>0</b>	<b>0</b>	<b>-111.000</b>	<b>-113.000</b>	<b>-114.000</b>	<b>-117.000</b>
<b>25</b>	<b>= Außerordentliches Ergebnis (23 + 24)</b>	<b>0</b>	<b>0</b>	<b>0</b>	<b>0</b>	<b>0</b>	<b>0</b>
<b>26</b>	<b>= Jahresergebnis (22 + 25)</b>	<b>0</b>	<b>0</b>	<b>-111.000</b>	<b>-113.000</b>	<b>-114.000</b>	<b>-117.000</b>
28	- Aufwendungen aus internen Leistungsbeziehungen	0	0	-130.421	-152.405	-161.739	-209.395
<b>29</b>	<b>= Ergebnis (26, 27, 28)</b>	<b>0</b>	<b>0</b>	<b>-241.421</b>	<b>-265.405</b>	<b>-275.739</b>	<b>-326.395</b>

## Projekt 0100002 Förderprojekt LELINA

Regionalverband Ruhr

<b>Strategiefeld</b>	01	Bildung und Wissenschaft
	0100	Bildung und Wissenschaft
<b>Projekt</b>	0100002	Förderprojekt LELINA

**Kurzbeschreibung** Das bundesweite Förderprojekt im Rahmen des Bundesprogramms für biologische Vielfalt ist auf eine Dauer von 11/2018 bis 10/2024 angelegt und ein Nachfolger des 2008 gewonnenen Bundes-Wettbewerbs Idee.Natur. Geeignete Standorte der Route Industrienatur werden außerschulische Lernorte für ausgesuchte "Stützpunktschulen", wo Unterrichtsprojekte im Sinne der Bildung für nachhaltige Entwicklung erarbeitet und erprobt werden. Ein wesentliches Ziel ist es, auf breiter gesellschaftlicher Basis der Naturentfremdung im Ballungsraum wirksam entgegenzutreten und die Wertschätzung der Persönlichkeit im Einklang mit kultureller und natürlicher Vielfalt zu fördern. Viele weitere positive Effekte des Aufenthalts und Lernens im Grünen sind bekannt und im TEEB S. 161 ff. beschrieben. Die Ergebnisse des Projektes können als Beispiele guter Praxis bundesweite Anwendung finden.

**Verantwortliche Organisationseinheit** Referat 11 Freiraumentwicklung und Landschaftsbau

### Teilergebnishaushalt

Regionalverband Ruhr

Nr.	Bezeichnung	Ansatz 2020	Ansatz 2021	Ansatz 2022	Plan 2023	Plan 2024	Plan 2025
02	+ Zuwendungen und allgemeine Umlagen	0	0	77.000	98.000	98.000	90.000
08	+ Aktivierte Eigenleistung	0	0	65.000	66.000	68.000	70.000
<b>10</b>	<b>= Ordentliche Erträge</b>	<b>0</b>	<b>0</b>	<b>142.000</b>	<b>164.000</b>	<b>166.000</b>	<b>160.000</b>
11	- Personalaufwendungen	0	0	-109.000	-112.000	-115.000	-118.000
13	- Aufwend. für Sach- und Dienstleistungen	0	0	-88.000	-88.000	-88.000	-78.000
14	- Bilanzielle Abschreibungen	0	0	0	-24.000	-24.000	-24.000
<b>17</b>	<b>= Ordentliche Aufwendungen</b>	<b>0</b>	<b>0</b>	<b>-197.000</b>	<b>-224.000</b>	<b>-227.000</b>	<b>-220.000</b>
<b>18</b>	<b>= Ordentliches Ergebnis (10+17)</b>	<b>0</b>	<b>0</b>	<b>-55.000</b>	<b>-60.000</b>	<b>-61.000</b>	<b>-60.000</b>
<b>21</b>	<b>= Finanzergebnis (19 + 20)</b>	<b>0</b>	<b>0</b>	<b>0</b>	<b>0</b>	<b>0</b>	<b>0</b>
<b>22</b>	<b>= Ergebnis der lfd. Verwaltungstätigkeit (18+21)</b>	<b>0</b>	<b>0</b>	<b>-55.000</b>	<b>-60.000</b>	<b>-61.000</b>	<b>-60.000</b>
<b>25</b>	<b>= Außerordentliches Ergebnis (23 + 24)</b>	<b>0</b>	<b>0</b>	<b>0</b>	<b>0</b>	<b>0</b>	<b>0</b>
<b>26</b>	<b>= Jahresergebnis (22 + 25)</b>	<b>0</b>	<b>0</b>	<b>-55.000</b>	<b>-60.000</b>	<b>-61.000</b>	<b>-60.000</b>
28	- Aufwendungen aus internen Leistungsbeziehungen	0	0	-177.699	-208.162	-224.096	-287.310
<b>29</b>	<b>= Ergebnis (26, 27, 28)</b>	<b>0</b>	<b>0</b>	<b>-232.699</b>	<b>-268.162</b>	<b>-285.096</b>	<b>-347.310</b>

### Investitionen

Regionalverband Ruhr

Nr.	Bezeichnung	Ansatz 2020	Ansatz 2021	Ansatz 2022	VE	Plan 2023	Plan 2024	Plan 2025
I-9140140	Lern- und Erlebnislabor Industrienatur (LELINA)	0	0	-7.000	0	0	0	0
18	+ Zuwendungen für Invest.maßnahmen	0	0	48.000	0	0	0	0
29	- Sonstige Investitionsauszahlungen	0	0	-55.000	0	0	0	0
<b>Gesamtsumme Auszahlungen</b>		<b>0</b>	<b>0</b>	<b>-55.000</b>	<b>0</b>	<b>0</b>	<b>0</b>	<b>0</b>
<b>Gesamtsumme Einzahlungen</b>		<b>0</b>	<b>0</b>	<b>48.000</b>	<b>0</b>	<b>0</b>	<b>0</b>	<b>0</b>

Projekt 0100003 Umweltbildung – Route der Industrienatur (RIN)							
Regionalverband Ruhr							
<b>Strategiefeld</b>	01	Bildung und Wissenschaft					
	0100	Bildung und Wissenschaft					
<b>Projekt</b>	0100003	Umweltbildung – Route der Industrienatur (RIN)					
<b>Kurzbeschreibung</b>	Das Umweltbildungsprogramm der Route der Industrienatur trägt vielfältig zur Erfüllung und Umsetzung der Strategien und Aufgaben des Regionalverbandes, vor allem bei der Entwicklung der Wissensmetropole, bei. Die in der Wissenschaft als Hotspot der Biodiversität geltende Industrienatur bildet hier weit über die Grenzen des Ruhrgebiets ein Alleinstellungsmerkmal. Durch die Exkursionen werden die Teilnehmenden für das Thema Biologische Vielfalt und für die Wertschätzung von Natur und Umwelt der Metropole Ruhr sensibilisiert. Dies ist ein wichtiger Baustein in der Umweltbildung des gesamten Ruhrgebiets.						
<b>Verantwortliche Organisationseinheit</b>	Referat 11 Freiraumentwicklung und Landschaftsbau						
<b>Teilergebnishaushalt</b>							
Regionalverband Ruhr							
Nr.	Bezeichnung	Ansatz 2020	Ansatz 2021	Ansatz 2022	Plan 2023	Plan 2024	Plan 2025
10	= Ordentliche Erträge	0	0	0	0	0	0
11	- Personalaufwendungen	0	0	-11.000	-11.000	-12.000	-12.000
13	- Aufwend. für Sach- und Dienstleistungen	0	0	-15.000	-15.000	-15.000	-15.000
17	= Ordentliche Aufwendungen	0	0	-26.000	-26.000	-27.000	-27.000
18	= Ordentliches Ergebnis (10+17)	0	0	-26.000	-26.000	-27.000	-27.000
21	= Finanzergebnis (19 + 20)	0	0	0	0	0	0
22	= Ergebnis der lfd. Verwaltungstätigkeit (18+21)	0	0	-26.000	-26.000	-27.000	-27.000
25	= Außerordentliches Ergebnis (23 + 24)	0	0	0	0	0	0
26	= Jahresergebnis (22 + 25)	0	0	-26.000	-26.000	-27.000	-27.000
28	- Aufwendungen aus internen Leistungsbeziehungen	0	0	-17.933	-20.445	-23.384	-29.218
29	= Ergebnis (26, 27, 28)	0	0	-43.933	-46.445	-50.384	-56.218

## Projekt 0100004 Umweltbildung – Umweltportal

Regionalverband Ruhr

<b>Strategiefeld</b>	01	Bildung und Wissenschaft
	0100	Bildung und Wissenschaft
<b>Projekt</b>	0100004	Umweltbildung – Umweltportal

**Kurzbeschreibung** Die Website Umweltportal trägt vielfältig zur Erfüllung und Umsetzung der Strategien und Aufgaben des Regionalverbandes, insbesondere zur Entwicklung der Wissensmetropole bei. Durch das Umweltportal werden die Umweltbildenden der Metropole Ruhr mit ihren vielfältigen Angeboten vernetzt und einer breiten Öffentlichkeit präsentiert. Dies dient der Qualitätssteigerung der Umweltbildung des gesamten Ruhrgebiets. Außerdem werden über 200 Naturerlebnisräume des Ruhrgebiets öffentlich dargestellt. Dadurch werden wichtige Anreize zum Aufenthalt im Freien für eine gesunde psychische und physische Entwicklung der Bevölkerung gegeben und der sinkenden Zahl an eigenen Naturerlebnissen wie auch dem abnehmenden Wissen über die Natur entgegengewirkt.

**Verantwortliche Organisationseinheit** Referat 11 Freiraumentwicklung und Landschaftsbau

### Teilergebnishaushalt

Regionalverband Ruhr

Nr.	Bezeichnung	Ansatz 2020	Ansatz 2021	Ansatz 2022	Plan 2023	Plan 2024	Plan 2025
<b>10</b>	<b>= Ordentliche Erträge</b>	<b>0</b>	<b>0</b>	<b>0</b>	<b>0</b>	<b>0</b>	<b>0</b>
11	- Personalaufwendungen	0	0	-11.000	-11.000	-12.000	-12.000
13	- Aufwend. für Sach- und Dienstleistungen	0	0	-15.000	-15.000	-15.000	-15.000
<b>17</b>	<b>= Ordentliche Aufwendungen</b>	<b>0</b>	<b>0</b>	<b>-26.000</b>	<b>-26.000</b>	<b>-27.000</b>	<b>-27.000</b>
<b>18</b>	<b>= Ordentliches Ergebnis (10+17)</b>	<b>0</b>	<b>0</b>	<b>-26.000</b>	<b>-26.000</b>	<b>-27.000</b>	<b>-27.000</b>
<b>21</b>	<b>= Finanzergebnis (19 + 20)</b>	<b>0</b>	<b>0</b>	<b>0</b>	<b>0</b>	<b>0</b>	<b>0</b>
<b>22</b>	<b>= Ergebnis der lfd. Verwaltungstätigkeit (18+21)</b>	<b>0</b>	<b>0</b>	<b>-26.000</b>	<b>-26.000</b>	<b>-27.000</b>	<b>-27.000</b>
<b>25</b>	<b>= Außerordentliches Ergebnis (23 + 24)</b>	<b>0</b>	<b>0</b>	<b>0</b>	<b>0</b>	<b>0</b>	<b>0</b>
<b>26</b>	<b>= Jahresergebnis (22 + 25)</b>	<b>0</b>	<b>0</b>	<b>-26.000</b>	<b>-26.000</b>	<b>-27.000</b>	<b>-27.000</b>
28	- Aufwendungen aus internen Leistungsbeziehungen	0	0	-17.933	-20.445	-23.384	-29.218
<b>29</b>	<b>= Ergebnis (26, 27, 28)</b>	<b>0</b>	<b>0</b>	<b>-43.933</b>	<b>-46.445</b>	<b>-50.384</b>	<b>-56.218</b>



## Projekt 0100005 Umweltbildungszentrum Haus Ripshorst

Regionalverband Ruhr

<b>Strategiefeld</b>	01	Bildung und Wissenschaft
	0100	Bildung und Wissenschaft
<b>Projekt</b>	0100005	Umweltbildungszentrum Haus Ripshorst

**Kurzbeschreibung** Im Rahmen des Aktionsprogramms „Grüne Lückenschlüsse“ wurde eine Machbarkeitsstudie zur Weiterentwicklung von Haus Ripshorst zu einem BNE-Umweltbildungszentrum erarbeitet. Das Landesumweltministerium stellt ein starkes Defizit an BNE-Regionalzentren fest und möchte den Bestand erheblich erhöhen. Die Potenzialanalyse ergab, dass mit einem Betrieb von mind. 3 Gruppen/Tag zu rechnen sei. Bei den dafür einmaligen Ausbau- und Einrichtungskosten von rund 4 Millionen Euro belaufen sich die Betriebskosten jährlich auf etwa 830.000 Euro bei möglichem 18-20 % Einnahmerückfluss. Zuerst sollen in 2022 zwei Mitarbeiter das vorhandene Grobkonzept weiterentwickeln, konkretisieren und alle strategischen, fachlichen sowie finanziellen Möglichkeiten ausloten. Erforderliche Genehmigungen für die Um- und Ausbauten können so bereits eingeholt und Förderanträge zur Umsetzung des Projektes gestellt werden. Ebenso sollen Strategien zur Minimierung und ggf. Auflösung bestehender Schwächen und Risiken erarbeitet werden.

**Verantwortliche Organisationseinheit** Referat 11 Freiraumentwicklung und Landschaftsbau

### Teilergebnishaushalt

Regionalverband Ruhr

Nr.	Bezeichnung	Ansatz 2020	Ansatz 2021	Ansatz 2022	Plan 2023	Plan 2024	Plan 2025
<b>10</b>	<b>= Ordentliche Erträge</b>	<b>0</b>	<b>0</b>	<b>0</b>	<b>0</b>	<b>0</b>	<b>0</b>
11	- Personalaufwendungen	0	0	-114.000	-137.000	-338.000	-264.000
13	- Aufwend. für Sach- und Dienstleistungen	0	0	-30.000	-30.000	-30.000	-30.000
<b>17</b>	<b>= Ordentliche Aufwendungen</b>	<b>0</b>	<b>0</b>	<b>-144.000</b>	<b>-167.000</b>	<b>-368.000</b>	<b>-294.000</b>
<b>18</b>	<b>= Ordentliches Ergebnis (10+17)</b>	<b>0</b>	<b>0</b>	<b>-144.000</b>	<b>-167.000</b>	<b>-368.000</b>	<b>-294.000</b>
<b>21</b>	<b>= Finanzergebnis (19 + 20)</b>	<b>0</b>	<b>0</b>	<b>0</b>	<b>0</b>	<b>0</b>	<b>0</b>
<b>22</b>	<b>= Ergebnis der lfd. Verwaltungstätigkeit (18+21)</b>	<b>0</b>	<b>0</b>	<b>-144.000</b>	<b>-167.000</b>	<b>-368.000</b>	<b>-294.000</b>
<b>25</b>	<b>= Außerordentliches Ergebnis (23 + 24)</b>	<b>0</b>	<b>0</b>	<b>0</b>	<b>0</b>	<b>0</b>	<b>0</b>
<b>26</b>	<b>= Jahresergebnis (22 + 25)</b>	<b>0</b>	<b>0</b>	<b>-144.000</b>	<b>-167.000</b>	<b>-368.000</b>	<b>-294.000</b>
28	- Aufwendungen aus internen Leistungsbeziehungen	0	0	-185.850	-254.627	-658.648	-642.796
<b>29</b>	<b>= Ergebnis (26, 27, 28)</b>	<b>0</b>	<b>0</b>	<b>-329.850</b>	<b>-421.627</b>	<b>-1.026.648</b>	<b>-936.796</b>

## Projekt 0100006 Kooperationsprojekt zur Erstellung von Unterrichtsmaterialien – Industriekultur

Regionalverband Ruhr

<b>Strategiefeld</b>	01	Bildung und Wissenschaft
	0100	Bildung und Wissenschaft
<b>Projekt</b>	0100006	Kooperationsprojekt zur Erstellung von Unterrichtsmaterialien – Industriekultur

**Kurzbeschreibung** Die Geschichte des Ruhrgebietes soll lebendig bleiben und weitergegeben werden. Dazu werden Schüler\*innen der Sek I & II an die Ruhrgebietsgeschichte herangeführt. Die Vermittlung ist über Kernlehrplan-konforme Unterrichtsmaterialien in den Fächern Geographie, Geschichte und Gesellschaftslehre geplant. In Kooperationen mit Partnerschulen und Didaktikern der Ruhr-Uni Bochum werden die Materialien entwickelt und anschließend unentgeltlich bereitgestellt. Die Materialien profitieren von der unmittelbaren Nähe der zahlreichen Beispielräume sowie deren Authentizität, sodass neben dem Klassenunterricht auch Exkursionen beabsichtigt werden. Diese stärken die Kooperation zwischen Schulen und außerschulischen Bildungsorten. Neben den klassischen Modulen Industrialisierung, Strukturwandel und Migration werden Themen wie Sozial- und Wirtschaftsgeschichte, Kulturlandschaft, Regionalplanung und Tertiärisierung thematisiert. Dadurch wird eine Ausrichtung auf die Gegenwart und Zukunft gesichert.

**Verantwortliche Organisationseinheit** Referat 04 Kultur, Sport und Industriekultur

### Teilergebnishaushalt

Regionalverband Ruhr

Nr.	Bezeichnung	Ansatz 2020	Ansatz 2021	Ansatz 2022	Plan 2023	Plan 2024	Plan 2025
<b>10</b>	<b>= Ordentliche Erträge</b>	<b>0</b>	<b>0</b>	<b>0</b>	<b>0</b>	<b>0</b>	<b>0</b>
11	- Personalaufwendungen	0	0	-22.000	-32.000	-32.000	-33.000
16	- Sonstige ordentliche Aufwendungen	0	0	-25.000	-25.000	-25.000	-25.000
<b>17</b>	<b>= Ordentliche Aufwendungen</b>	<b>0</b>	<b>0</b>	<b>-47.000</b>	<b>-57.000</b>	<b>-57.000</b>	<b>-58.000</b>
<b>18</b>	<b>= Ordentliches Ergebnis (10+17)</b>	<b>0</b>	<b>0</b>	<b>-47.000</b>	<b>-57.000</b>	<b>-57.000</b>	<b>-58.000</b>
<b>21</b>	<b>= Finanzergebnis (19 + 20)</b>	<b>0</b>	<b>0</b>	<b>0</b>	<b>0</b>	<b>0</b>	<b>0</b>
<b>22</b>	<b>= Ergebnis der lfd. Verwaltungstätigkeit (18+21)</b>	<b>0</b>	<b>0</b>	<b>-47.000</b>	<b>-57.000</b>	<b>-57.000</b>	<b>-58.000</b>
<b>25</b>	<b>= Außerordentliches Ergebnis (23 + 24)</b>	<b>0</b>	<b>0</b>	<b>0</b>	<b>0</b>	<b>0</b>	<b>0</b>
<b>26</b>	<b>= Jahresergebnis (22 + 25)</b>	<b>0</b>	<b>0</b>	<b>-47.000</b>	<b>-57.000</b>	<b>-57.000</b>	<b>-58.000</b>
28	- Aufwendungen aus internen Leistungsbeziehungen	0	0	-34.963	-56.292	-59.984	-67.161
<b>29</b>	<b>= Ergebnis (26, 27, 28)</b>	<b>0</b>	<b>0</b>	<b>-81.963</b>	<b>-113.292</b>	<b>-116.984</b>	<b>-125.161</b>

## Projekt 0100007 Route Industriekultur - Deindustrialization and the Politics of Our Time (DePOT)

Regionalverband Ruhr

<b>Strategiefeld</b>	01	Bildung und Wissenschaft
	0100	Bildung und Wissenschaft
<b>Projekt</b>	0100007	Route Industriekultur - Deindustrialization and the Politics of Our Time (DePOT)

**Kurzbeschreibung** Das Projekt "Deindustrialization and the Politics of Our Time" (DePOT) ist eine internationale Forschungsinitiative der Canada Foundation for Innovation unter Leitung von Prof. Dr. Steven High (Conordia University, Montreal) und unter Beteiligung verschiedener Institutionen aus Wissenschaft, Kultur und Politik folgender Länder: Kanada, USA, Deutschland, Frankreich, Italien, Großbritannien). Das Projekt nimmt den Strukturwandel in den beteiligten Regionen im Kontext verschiedener Themenfelder in den Blick: Politische Praktiken des Strukturwandels, Entstehung neuer rechter/populistischer Bewegungen, Industriekultur, Kunst und Kultur, Industrialisierung und Umwelt/Industrienatur, Gender/Familie. Die in Workshops und Tagungen erarbeiteten Ergebnisse sollen in Form dezentraler Ausstellungen, Publikationen und einem Oral-History-Projekt der Öffentlichkeit präsentiert werden. Der RVR beteiligt sich mit seinen Kompetenzen in mehreren Themenfeldern und bemüht sich dadurch gegenwärtige und zukünftige Debatten zu gestalten.

**Verantwortliche Organisationseinheit** Referat 04 Kultur, Sport und Industriekultur

### Teilergebnishaushalt

Regionalverband Ruhr

Nr.	Bezeichnung	Ansatz 2020	Ansatz 2021	Ansatz 2022	Plan 2023	Plan 2024	Plan 2025
<b>10</b>	<b>= Ordentliche Erträge</b>	<b>0</b>	<b>0</b>	<b>0</b>	<b>0</b>	<b>0</b>	<b>0</b>
11	- Personalaufwendungen	0	0	-9.000	-9.000	-9.000	-9.000
16	- Sonstige ordentliche Aufwendungen	0	0	-30.000	-30.000	-30.000	-30.000
<b>17</b>	<b>= Ordentliche Aufwendungen</b>	<b>0</b>	<b>0</b>	<b>-39.000</b>	<b>-39.000</b>	<b>-39.000</b>	<b>-39.000</b>
<b>18</b>	<b>= Ordentliches Ergebnis (10+17)</b>	<b>0</b>	<b>0</b>	<b>-39.000</b>	<b>-39.000</b>	<b>-39.000</b>	<b>-39.000</b>
<b>21</b>	<b>= Finanzergebnis (19 + 20)</b>	<b>0</b>	<b>0</b>	<b>0</b>	<b>0</b>	<b>0</b>	<b>0</b>
<b>22</b>	<b>= Ergebnis der lfd. Verwaltungstätigkeit (18+21)</b>	<b>0</b>	<b>0</b>	<b>-39.000</b>	<b>-39.000</b>	<b>-39.000</b>	<b>-39.000</b>
<b>25</b>	<b>= Außerordentliches Ergebnis (23 + 24)</b>	<b>0</b>	<b>0</b>	<b>0</b>	<b>0</b>	<b>0</b>	<b>0</b>
<b>26</b>	<b>= Jahresergebnis (22 + 25)</b>	<b>0</b>	<b>0</b>	<b>-39.000</b>	<b>-39.000</b>	<b>-39.000</b>	<b>-39.000</b>
28	- Aufwendungen aus internen Leistungsbeziehungen	0	0	-14.303	-15.832	-16.870	-18.317
<b>29</b>	<b>= Ergebnis (26, 27, 28)</b>	<b>0</b>	<b>0</b>	<b>-53.303</b>	<b>-54.832</b>	<b>-55.870</b>	<b>-57.317</b>

<b>Projekt 0100009 Klimabäume</b>							
Regionalverband Ruhr							
<b>Strategiefeld</b>	01	Bildung und Wissenschaft					
	0100	Bildung und Wissenschaft					
<b>Projekt</b>	0100009	Klimabäume					
<b>Kurzbeschreibung</b>	Das Projekt Klimabäume, welches 2020/2021 noch vom Umweltministerium gefördert wurde, soll mit den bisherigen Partnern EmscherGenossenschaft und Zukunftsinitiative weiterentwickelt umgesetzt werden, um das Thema Grüne Infrastruktur, abseits der Fachwelt, zu platzieren.						
<b>Verantwortliche Organisationseinheit</b>	Referat 20 Klima und Umweltschutz						
<b>Teilergebnishaushalt</b>							
Regionalverband Ruhr							
Nr.	Bezeichnung	Ansatz 2020	Ansatz 2021	Ansatz 2022	Plan 2023	Plan 2024	Plan 2025
10	= Ordentliche Erträge	0	0	0	0	0	0
11	- Personalaufwendungen	0	0	-39.000	-45.000	-28.000	-28.000
13	- Aufwend. für Sach- und Dienstleistungen	0	0	-50.000	-50.000	-50.000	-50.000
17	= Ordentliche Aufwendungen	0	0	-89.000	-95.000	-78.000	-78.000
18	= Ordentliches Ergebnis (10+17)	0	0	-89.000	-95.000	-78.000	-78.000
21	= Finanzergebnis (19 + 20)	0	0	0	0	0	0
22	= Ergebnis der lfd. Verwaltungstätigkeit (18+21)	0	0	-89.000	-95.000	-78.000	-78.000
25	= Außerordentliches Ergebnis (23 + 24)	0	0	0	0	0	0
26	= Jahresergebnis (22 + 25)	0	0	-89.000	-95.000	-78.000	-78.000
28	- Aufwendungen aus internen Leistungsbeziehungen	0	0	-54.443	-64.428	-41.899	-48.398
29	= Ergebnis (26, 27, 28)	0	0	-143.443	-159.428	-119.899	-126.398

Projekt 0100010 Initiative Wissensmetropole Ruhr							
Regionalverband Ruhr							
<b>Strategiefeld</b>	01	Bildung und Wissenschaft					
	0100	Bildung und Wissenschaft					
<b>Projekt</b>	0100010	Initiative Wissensmetropole Ruhr					
<b>Kurzbeschreibung</b>	Ziel der Initiative ist die Stärkung, Kommunikation und Vermarktung der Wissensmetropole Ruhr in Kooperation mit Akteuren aus Wissenschaft, Wirtschaft und Kommunen (u.a. Lenkungskreis Wissensmetropole). Das Referat arbeitet mit weiteren Referaten und der BMR zusammen. Um die Stärken der Wissensmetropole Ruhr sichtbar zu machen, sollen Potenziale ausgebaut und Alleinstellungsmerkmale geschärft werden. Ziel ist es u.a., die Fachkräftebasis zu stärken, indem Fachkräfte in der Region gehalten und in die Region geholt werden. Aus dem Lenkungskreis heraus sind weitere Initiativen entstanden, wie das Dual Career Netzwerk Ruhr und eine AG der Technologie- und Gründerzentren, die an der Qualitätsentwicklung und Profilierung der Zentren arbeitet.						
<b>Verantwortliche Organisationseinheit</b>	Referat 03 Bildung und Soziales						
<b>Teilergebnishaushalt</b>							
Regionalverband Ruhr							
Nr.	Bezeichnung	Ansatz 2020	Ansatz 2021	Ansatz 2022	Plan 2023	Plan 2024	Plan 2025
10	= Ordentliche Erträge	0	0	0	0	0	0
11	- Personalaufwendungen	0	0	-66.000	-68.000	-70.000	-71.000
13	- Aufwend. für Sach- und Dienstleistungen	0	0	-28.000	-28.000	-28.000	-28.000
17	= Ordentliche Aufwendungen	0	0	-94.000	-96.000	-98.000	-99.000
18	= Ordentliches Ergebnis (10+17)	0	0	-94.000	-96.000	-98.000	-99.000
21	= Finanzergebnis (19 + 20)	0	0	0	0	0	0
22	= Ergebnis der lfd. Verwaltungstätigkeit (18+21)	0	0	-94.000	-96.000	-98.000	-99.000
25	= Außerordentliches Ergebnis (23 + 24)	0	0	0	0	0	0
26	= Jahresergebnis (22 + 25)	0	0	-94.000	-96.000	-98.000	-99.000
28	- Aufwendungen aus internen Leistungsbeziehungen	0	0	-109.894	-115.153	-126.809	-144.312
29	= Ergebnis (26, 27, 28)	0	0	-203.894	-211.153	-224.809	-243.312

## Projekt 0100011 Veranstaltungen zur Wissensmetropole Ruhr

Regionalverband Ruhr

<b>Strategiefeld</b>	01	Bildung und Wissenschaft
	0100	Bildung und Wissenschaft
<b>Projekt</b>	0100011	Veranstaltungen zur Wissensmetropole Ruhr

**Kurzbeschreibung** Zwischen 2012 und 2019 wurde in Kooperation mit den Ruhr-IHKs und dem Initiativkreis Ruhr der Wissensgipfel Ruhr veranstaltet. Ziel der Veranstaltung war es, die Stärken der Wissensmetropole zu zeigen, Austausch und Kooperationen zwischen Wissenschaft, Wirtschaft und Kommunen zu befördern und die Wissensmetropole Ruhr sichtbar zu machen. 2022 soll in Kooperation mit der Staatskanzlei NRW und dem Kompetenznetz Metropolforschung der UA Ruhr der Metropolitan Innovation Summit im Rahmen der Ruhrkonferenz durchgeführt werden. Ab 2023 soll ein eigenes regionales Format folgen.

**Verantwortliche Organisationseinheit** Referat 03 Bildung und Soziales

### Teilergebnishaushalt

Regionalverband Ruhr

Nr.	Bezeichnung	Ansatz 2020	Ansatz 2021	Ansatz 2022	Plan 2023	Plan 2024	Plan 2025
<b>10</b>	<b>= Ordentliche Erträge</b>	<b>0</b>	<b>0</b>	<b>0</b>	<b>0</b>	<b>0</b>	<b>0</b>
11	- Personalaufwendungen	0	0	-28.000	-29.000	-30.000	-31.000
13	- Aufwend. für Sach- und Dienstleistungen	0	0	-30.000	-30.000	-30.000	-30.000
<b>17</b>	<b>= Ordentliche Aufwendungen</b>	<b>0</b>	<b>0</b>	<b>-58.000</b>	<b>-59.000</b>	<b>-60.000</b>	<b>-61.000</b>
<b>18</b>	<b>= Ordentliches Ergebnis (10+17)</b>	<b>0</b>	<b>0</b>	<b>-58.000</b>	<b>-59.000</b>	<b>-60.000</b>	<b>-61.000</b>
<b>21</b>	<b>= Finanzergebnis (19 + 20)</b>	<b>0</b>	<b>0</b>	<b>0</b>	<b>0</b>	<b>0</b>	<b>0</b>
<b>22</b>	<b>= Ergebnis der lfd. Verwaltungstätigkeit (18+21)</b>	<b>0</b>	<b>0</b>	<b>-58.000</b>	<b>-59.000</b>	<b>-60.000</b>	<b>-61.000</b>
<b>25</b>	<b>= Außerordentliches Ergebnis (23 + 24)</b>	<b>0</b>	<b>0</b>	<b>0</b>	<b>0</b>	<b>0</b>	<b>0</b>
<b>26</b>	<b>= Jahresergebnis (22 + 25)</b>	<b>0</b>	<b>0</b>	<b>-58.000</b>	<b>-59.000</b>	<b>-60.000</b>	<b>-61.000</b>
28	- Aufwendungen aus internen Leistungsbeziehungen	0	0	-46.622	-49.109	-54.347	-63.010
<b>29</b>	<b>= Ergebnis (26, 27, 28)</b>	<b>0</b>	<b>0</b>	<b>-104.622</b>	<b>-108.109</b>	<b>-114.347</b>	<b>-124.010</b>

Projekt 0100012 Handlungskonzept Bildungsregion Ruhr							
Regionalverband Ruhr							
<b>Strategiefeld</b>	01	Bildung und Wissenschaft					
	0100	Bildung und Wissenschaft					
<b>Projekt</b>	0100012	Handlungskonzept Bildungsregion Ruhr					
<b>Kurzbeschreibung</b>	Das Referat 3 unterstützt die Mitgliedskommunen bei der Gestaltung einer regionalen Bildungslandschaft. Die Initiative Bildungsregion Ruhr richtet den Fokus auf Bildung als Grundlage erfolgreicher Regionalentwicklung. Sie identifiziert und kommuniziert gute Projekte im Bildungsbereich, kommuniziert die Bedarfe der Bildungsregion Richtung Land, stimmt Strategie und Maßnahmen mit den Bildungsbeigeordneten und den Bildungsbüros ab und bildet die Klammer zwischen Bildungsmonitoring, -berichterstattung und regionalem Bildungsmanagement. Das Referat kooperiert mit RuhrFutur, den Transferagenturen, den Kommunen, Landesministerien und weiteren Bildungsakteuren. Mit seinen Kooperationspartnern führt das Referat Formate u.a. zur Jugendbeteiligung, Weiterbildung und anderen Bildungsthemen durch. Aktuelle Bildungsthemen werden verbreitet über die Veröffentlichung Bildungsimpulse Ruhr.						
<b>Verantwortliche Organisationseinheit</b>	Referat 03 Bildung und Soziales						
<b>Teilergebnishaushalt</b>							
Regionalverband Ruhr							
Nr.	Bezeichnung	Ansatz 2020	Ansatz 2021	Ansatz 2022	Plan 2023	Plan 2024	Plan 2025
<b>10</b>	<b>= Ordentliche Erträge</b>	<b>0</b>	<b>0</b>	<b>0</b>	<b>0</b>	<b>0</b>	<b>0</b>
11	- Personalaufwendungen	0	0	-35.000	-36.000	-36.000	-37.000
13	- Aufwend. für Sach- und Dienstleistungen	0	0	-20.000	-20.000	-20.000	-20.000
15	- Transferaufwendungen	0	0	-10.000	-10.000	-10.000	-10.000
<b>17</b>	<b>= Ordentliche Aufwendungen</b>	<b>0</b>	<b>0</b>	<b>-65.000</b>	<b>-66.000</b>	<b>-66.000</b>	<b>-67.000</b>
<b>18</b>	<b>= Ordentliches Ergebnis (10+17)</b>	<b>0</b>	<b>0</b>	<b>-65.000</b>	<b>-66.000</b>	<b>-66.000</b>	<b>-67.000</b>
<b>21</b>	<b>= Finanzergebnis (19 + 20)</b>	<b>0</b>	<b>0</b>	<b>0</b>	<b>0</b>	<b>0</b>	<b>0</b>
<b>22</b>	<b>= Ergebnis der lfd. Verwaltungstätigkeit (18+21)</b>	<b>0</b>	<b>0</b>	<b>-65.000</b>	<b>-66.000</b>	<b>-66.000</b>	<b>-67.000</b>
<b>25</b>	<b>= Außerordentliches Ergebnis (23 + 24)</b>	<b>0</b>	<b>0</b>	<b>0</b>	<b>0</b>	<b>0</b>	<b>0</b>
<b>26</b>	<b>= Jahresergebnis (22 + 25)</b>	<b>0</b>	<b>0</b>	<b>-65.000</b>	<b>-66.000</b>	<b>-66.000</b>	<b>-67.000</b>
28	- Aufwendungen aus internen Leistungsbeziehungen	0	0	-58.277	-60.963	-65.216	-75.205
<b>29</b>	<b>= Ergebnis (26, 27, 28)</b>	<b>0</b>	<b>0</b>	<b>-123.277</b>	<b>-126.963</b>	<b>-131.216</b>	<b>-142.205</b>

Projekt 0100013 Bildungsforum Ruhr							
Regionalverband Ruhr							
<b>Strategiefeld</b>	01	Bildung und Wissenschaft					
	0100	Bildung und Wissenschaft					
<b>Projekt</b>	0100013	Bildungsforum Ruhr					
<b>Kurzbeschreibung</b>	Seit 2013 führt der RVR zweimal jährlich das Bildungsforum Ruhr durch. Ziel ist es, die Rahmenbedingungen für gelingende Bildungsprozesse in der Region zu diskutieren, gute Beispiele vorzustellen, voneinander zu lernen und so die Rahmenbedingungen zu verbessern. Die Bildungsforen unterstützen Austausch, Vernetzung und Profilbildung und senden Botschaften in Richtung Land.						
<b>Verantwortliche Organisationseinheit</b>	Referat 03 Bildung und Soziales						
<b>Teilergebnishaushalt</b>							
Regionalverband Ruhr							
Nr.	Bezeichnung	Ansatz 2020	Ansatz 2021	Ansatz 2022	Plan 2023	Plan 2024	Plan 2025
10	= Ordentliche Erträge	0	0	0	0	0	0
11	- Personalaufwendungen	0	0	-52.000	-53.000	-55.000	-56.000
13	- Aufwend. für Sach- und Dienstleistungen	0	0	-42.000	-42.000	-42.000	-42.000
17	= Ordentliche Aufwendungen	0	0	-94.000	-95.000	-97.000	-98.000
18	= Ordentliches Ergebnis (10+17)	0	0	-94.000	-95.000	-97.000	-98.000
21	= Finanzergebnis (19 + 20)	0	0	0	0	0	0
22	= Ergebnis der lfd. Verwaltungstätigkeit (18+21)	0	0	-94.000	-95.000	-97.000	-98.000
25	= Außerordentliches Ergebnis (23 + 24)	0	0	0	0	0	0
26	= Jahresergebnis (22 + 25)	0	0	-94.000	-95.000	-97.000	-98.000
28	- Aufwendungen aus internen Leistungsbeziehungen	0	0	-86.583	-89.752	-99.636	-113.824
29	= Ergebnis (26, 27, 28)	0	0	-180.583	-184.752	-196.636	-211.824



<b>Projekt 0100014 Bildungsmonitoring und -berichterstattung</b>							
Regionalverband Ruhr							
<b>Strategiefeld</b>	01	Bildung und Wissenschaft					
	0100	Bildung und Wissenschaft					
<b>Projekt</b>	0100014	Bildungsmonitoring und -berichterstattung					
<b>Kurzbeschreibung</b>	Das regionale Bildungsmonitoring und die regelmäßige Bildungsberichterstattung bilden die Grundlage für datengestützte Entscheidungen und Maßnahmen im Bildungsbereich. 2012 und 2020 erschienen umfangreiche Bildungsberichte in Kooperation mit der Stiftung Mercator bzw. RuhrFutur.						
<b>Verantwortliche Organisationseinheit</b>	Referat 03 Bildung und Soziales						
<b>Teilergebnishaushalt</b>							
Regionalverband Ruhr							
Nr.	Bezeichnung	Ansatz 2020	Ansatz 2021	Ansatz 2022	Plan 2023	Plan 2024	Plan 2025
<b>10</b>	<b>= Ordentliche Erträge</b>	<b>0</b>	<b>0</b>	<b>0</b>	<b>0</b>	<b>0</b>	<b>0</b>
11	- Personalaufwendungen	0	0	-87.000	-89.000	-91.000	-93.000
16	- Sonstige ordentliche Aufwendungen	0	0	-10.000	-10.000	-10.000	-10.000
<b>17</b>	<b>= Ordentliche Aufwendungen</b>	<b>0</b>	<b>0</b>	<b>-97.000</b>	<b>-99.000</b>	<b>-101.000</b>	<b>-103.000</b>
<b>18</b>	<b>= Ordentliches Ergebnis (10+17)</b>	<b>0</b>	<b>0</b>	<b>-97.000</b>	<b>-99.000</b>	<b>-101.000</b>	<b>-103.000</b>
<b>21</b>	<b>= Finanzergebnis (19 + 20)</b>	<b>0</b>	<b>0</b>	<b>0</b>	<b>0</b>	<b>0</b>	<b>0</b>
<b>22</b>	<b>= Ergebnis der lfd. Verwaltungstätigkeit (18+21)</b>	<b>0</b>	<b>0</b>	<b>-97.000</b>	<b>-99.000</b>	<b>-101.000</b>	<b>-103.000</b>
<b>25</b>	<b>= Außerordentliches Ergebnis (23 + 24)</b>	<b>0</b>	<b>0</b>	<b>0</b>	<b>0</b>	<b>0</b>	<b>0</b>
<b>26</b>	<b>= Jahresergebnis (22 + 25)</b>	<b>0</b>	<b>0</b>	<b>-97.000</b>	<b>-99.000</b>	<b>-101.000</b>	<b>-103.000</b>
28	- Aufwendungen aus internen Leistungsbeziehungen	0	0	-144.860	-150.715	-164.852	-189.029
<b>29</b>	<b>= Ergebnis (26, 27, 28)</b>	<b>0</b>	<b>0</b>	<b>-241.860</b>	<b>-249.715</b>	<b>-265.852</b>	<b>-292.029</b>

<b>Projekt 0100015 Regionalumfragen</b>							
Regionalverband Ruhr							
<b>Strategiefeld</b>	01	Bildung und Wissenschaft					
	0100	Bildung und Wissenschaft					
<b>Projekt</b>	0100015	Regionalumfragen					
<b>Kurzbeschreibung</b>	Im Referat 3 werden empirische Untersuchungen als Grundlage für politische Entscheidungen und regionale Entwicklungsprozesse konzipiert und durchgeführt. Auf Basis dieser Untersuchungen werden regionale Konzepte mit RVR-Beteiligungen erarbeitet sowie Marktstudien, Erfolgskontrollen und Beratungen durchgeführt.						
<b>Verantwortliche Organisationseinheit</b>	Referat 03 Bildung und Soziales						
<b>Teilergebnishaushalt</b>							
Regionalverband Ruhr							
Nr.	Bezeichnung	Ansatz 2020	Ansatz 2021	Ansatz 2022	Plan 2023	Plan 2024	Plan 2025
<b>10</b>	<b>= Ordentliche Erträge</b>	<b>0</b>	<b>0</b>	<b>0</b>	<b>0</b>	<b>0</b>	<b>0</b>
11	- Personalaufwendungen	0	0	-99.000	-102.000	-104.000	-107.000
16	- Sonstige ordentliche Aufwendungen	0	0	-5.000	-5.000	-5.000	-5.000
<b>17</b>	<b>= Ordentliche Aufwendungen</b>	<b>0</b>	<b>0</b>	<b>-104.000</b>	<b>-107.000</b>	<b>-109.000</b>	<b>-112.000</b>
<b>18</b>	<b>= Ordentliches Ergebnis (10+17)</b>	<b>0</b>	<b>0</b>	<b>-104.000</b>	<b>-107.000</b>	<b>-109.000</b>	<b>-112.000</b>
<b>21</b>	<b>= Finanzergebnis (19 + 20)</b>	<b>0</b>	<b>0</b>	<b>0</b>	<b>0</b>	<b>0</b>	<b>0</b>
<b>22</b>	<b>= Ergebnis der lfd. Verwaltungstätigkeit (18+21)</b>	<b>0</b>	<b>0</b>	<b>-104.000</b>	<b>-107.000</b>	<b>-109.000</b>	<b>-112.000</b>
<b>25</b>	<b>= Außerordentliches Ergebnis (23 + 24)</b>	<b>0</b>	<b>0</b>	<b>0</b>	<b>0</b>	<b>0</b>	<b>0</b>
<b>26</b>	<b>= Jahresergebnis (22 + 25)</b>	<b>0</b>	<b>0</b>	<b>-104.000</b>	<b>-107.000</b>	<b>-109.000</b>	<b>-112.000</b>
28	- Aufwendungen aus internen Leistungsbeziehungen	0	0	-164.841	-172.729	-188.402	-217.485
<b>29</b>	<b>= Ergebnis (26, 27, 28)</b>	<b>0</b>	<b>0</b>	<b>-268.841</b>	<b>-279.729</b>	<b>-297.402</b>	<b>-329.485</b>

Projekt 0100017 WissensNacht Ruhr							
Regionalverband Ruhr							
<b>Strategiefeld</b>	01	Bildung und Wissenschaft					
	0100	Bildung und Wissenschaft					
<b>Projekt</b>	0100017	WissensNacht Ruhr					
<b>Kurzbeschreibung</b>	Die WissensNacht Ruhr ist das Wissenschaftsfest der Metropole Ruhr. Seit 2014 laden wissenschaftliche Institutionen, forschende Unternehmen, Museen und sonstige wissenschaftliche Einrichtungen und zivilgesellschaftliche Akteure alle zwei Jahre die interessierte Öffentlichkeit ein, Wissenschaft und Forschung hautnah zu erleben. Das Programm besteht aus zahlreichen Experimenten, Mitmachaktionen, Workshops, Vorträgen, Diskussionen und Präsentationen. Im Vordergrund stehen dabei die verständliche Vermittlung von Wissen, der Dialog mit den Besuchenden und die aktive Partizipation. Die Veranstaltung möchte verschiedene Wissensgebiete zusammenbringen und bietet einen Raum für inter- und transdisziplinäre Kooperationen. Sie ist ein zentraler Baustein in der strategischen Entwicklung der Region zur Wissensmetropole Ruhr, daher ist auch eine verstärkte Zusammenarbeit mit dem Referat 3 geplant.						
<b>Verantwortliche Organisationseinheit</b>	Referat 04 Kultur, Sport und Industriekultur						
<b>Teilergebnishaushalt</b>							
Regionalverband Ruhr							
Nr.	Bezeichnung	Ansatz 2020	Ansatz 2021	Ansatz 2022	Plan 2023	Plan 2024	Plan 2025
10	= Ordentliche Erträge	0	0	0	0	0	0
13	- Aufwend. für Sach- und Dienstleistungen	0	0	0	0	-438.000	-40.000
17	= Ordentliche Aufwendungen	0	0	0	0	-438.000	-40.000
18	= Ordentliches Ergebnis (10+17)	0	0	0	0	-438.000	-40.000
21	= Finanzergebnis (19 + 20)	0	0	0	0	0	0
22	= Ergebnis der lfd. Verwaltungstätigkeit (18+21)	0	0	0	0	-438.000	-40.000
25	= Außerordentliches Ergebnis (23 + 24)	0	0	0	0	0	0
26	= Jahresergebnis (22 + 25)	0	0	0	0	-438.000	-40.000
29	= Ergebnis (26, 27, 28)	0	0	0	0	-438.000	-40.000

## Strategiefeld 02 Arbeit und Soziales

Regionalverband Ruhr

**Strategiefeld** 02 Arbeit und Soziales

### Kurzbeschreibung

Die Lebensbedingungen in der Metropole Ruhr sind durch kontinuierliche Transformation geprägt, Arbeit sowie Qualifikationsanforderungen haben sich stark verändert. Für eine zukunftsfähige und chancengerechte Metropole Ruhr muss allen Menschen

unabhängig von Herkunft und sozioökonomischen Status der Zugang zu bedarfsgerechter Qualifizierung, eine Integration in den Arbeitsmarkt und somit die gesellschaftliche Teilhabe ermöglicht werden. Dazu bedarf es der Gestaltung und des Einsatzes

starker Rahmenbedingungen auf kommunaler, Landes- und Bundesebene. Der RVR versteht sich als Bindeglied, Sprachrohr und Themensetzer in der Region, um gemeinsam mit Wirtschaft, Politik und sozialen Partnern den Herausforderungen der Zukunft zu begegnen und die Handlungsfähigkeit der Menschen, Kommunen und Unternehmen in der Metropole Ruhr zu stärken.

### Teilergebnishaushalt

Regionalverband Ruhr

Nr.	Bezeichnung	Ansatz 2020	Ansatz 2021	Ansatz 2022	Plan 2023	Plan 2024	Plan 2025
<b>10</b>	<b>= Ordentliche Erträge</b>	0	0	0	0	0	0
11	- Personalaufwendungen	0	0	-387.000	-418.000	-311.000	-318.000
13	- Aufwend. für Sach- und Dienstleistungen	0	0	-30.000	-30.000	-30.000	-30.000
16	- Sonstige ordentliche Aufwendungen	0	0	-20.000	-20.000	-20.000	-20.000
<b>17</b>	<b>= Ordentliche Aufwendungen</b>	0	0	<b>-437.000</b>	<b>-468.000</b>	<b>-361.000</b>	<b>-368.000</b>
<b>18</b>	<b>= Ordentliches Ergebnis (10+17)</b>	0	0	<b>-437.000</b>	<b>-468.000</b>	<b>-361.000</b>	<b>-368.000</b>
<b>21</b>	<b>= Finanzergebnis (19 + 20)</b>	0	0	0	0	0	0
<b>22</b>	<b>= Ergebnis der lfd. Verwaltungstätigkeit (18+21)</b>	0	0	<b>-437.000</b>	<b>-468.000</b>	<b>-361.000</b>	<b>-368.000</b>
<b>25</b>	<b>= Außerordentliches Ergebnis (23 + 24)</b>	0	0	0	0	0	0
<b>26</b>	<b>= Jahresergebnis (22 + 25)</b>	0	0	<b>-437.000</b>	<b>-468.000</b>	<b>-361.000</b>	<b>-368.000</b>
28	- Aufwendungen aus internen Leistungsbeziehungen	0	0	-644.378	-707.851	-563.396	-646.356
<b>29</b>	<b>= Ergebnis (26, 27, 28)</b>	0	0	<b>-1.081.378</b>	<b>-1.175.851</b>	<b>-924.396</b>	<b>-1.014.356</b>

### Teilfinanzhaushalt

Regionalverband Ruhr

Nr.	Bezeichnung	Ansatz 2020	Ansatz 2021	Ansatz 2022	VE	Plan 2023	Plan 2024	Plan 2025
<b>09</b>	<b>= Einzahlungen aus lfd. Verw.tätigkeit</b>	0	0	0	0	0	0	0
10	- Personalauszahlungen	0	0	-387.000	0	-418.000	-311.000	-318.000
12	- Auszahl. für Sach- und Dienstleistungen	0	0	-30.000	0	-30.000	-30.000	-30.000
15	- Sonstige Auszahlungen	0	0	-20.000	0	-20.000	-20.000	-20.000
<b>16</b>	<b>= Auszahlungen aus lfd. Verw.tätigkeit</b>	0	0	<b>-437.000</b>	0	<b>-468.000</b>	<b>-361.000</b>	<b>-368.000</b>
<b>17</b>	<b>= Saldo aus laufender Verwaltungstätigkeit</b>	0	0	<b>-437.000</b>	0	<b>-468.000</b>	<b>-361.000</b>	<b>-368.000</b>
<b>23</b>	<b>= Einzahlungen aus Investitionstätigkeit</b>	0	0	0	0	0	0	0
<b>30</b>	<b>= Auszahlungen aus Investitionstätigkeit</b>	0	0	0	0	0	0	0
<b>31</b>	<b>= Saldo aus Investitionstätigkeit (23 + 30)</b>	0	0	0	0	0	0	0
<b>32</b>	<b>= Finanzmittelüberschuss/- fehlbetrag (17 + 31)</b>	0	0	<b>-437.000</b>	0	<b>-468.000</b>	<b>-361.000</b>	<b>-368.000</b>

Projekt 0200001 Raumb Beobachtung, regionale Statistik und Berichte							
Regionalverband Ruhr							
<b>Strategiefeld</b>	02	Arbeit und Soziales					
	0200	Arbeit und Soziales					
<b>Projekt</b>	0200001	Raumb Beobachtung, regionale Statistik und Berichte					
<b>Kurzbeschreibung</b>	Die regionale Statistik bildet den sozioökonomischen Wandel der Metropole Ruhr in langen Zeitreihen ab. Sie stellt mit regionalen Strukturdaten u.a. zu Demografie, Arbeitsmarkt und Beschäftigung, Bildung, Soziales und Wohnen Themen zur Verfügung und bereitet sie für die Fachöffentlichkeit auf. Regional relevante Entwicklungen werden im Rahmen u.a. einer Sozial- und Arbeitsmarktberichterstattung analysiert und kommuniziert. Die Innovationberichterstattung wird zusammen mit dem RWI aufgebaut und in einem separaten Steckbrief beschrieben.						
<b>Verantwortliche Organisationseinheit</b>	Referat 03 Bildung und Soziales						
<b>Teilergebnishaushalt</b>							
Regionalverband Ruhr							
Nr.	Bezeichnung	Ansatz 2020	Ansatz 2021	Ansatz 2022	Plan 2023	Plan 2024	Plan 2025
10	= Ordentliche Erträge	0	0	0	0	0	0
11	- Personalaufwendungen	0	0	-307.000	-336.000	-227.000	-232.000
16	- Sonstige ordentliche Aufwendungen	0	0	-20.000	-20.000	-20.000	-20.000
17	= Ordentliche Aufwendungen	0	0	-327.000	-356.000	-247.000	-252.000
18	= Ordentliches Ergebnis (10+17)	0	0	-327.000	-356.000	-247.000	-252.000
21	= Finanzergebnis (19 + 20)	0	0	0	0	0	0
22	= Ergebnis der lfd. Verwaltungstätigkeit (18+21)	0	0	-327.000	-356.000	-247.000	-252.000
25	= Außerordentliches Ergebnis (23 + 24)	0	0	0	0	0	0
26	= Jahresergebnis (22 + 25)	0	0	-327.000	-356.000	-247.000	-252.000
28	- Aufwendungen aus internen Leistungsbeziehungen	0	0	-511.173	-568.991	-411.225	-471.555
29	= Ergebnis (26, 27, 28)	0	0	-838.173	-924.991	-658.225	-723.555

## Projekt 0200002 Veranstaltungen Soziales und Arbeitsmarkt

Regionalverband Ruhr

<b>Strategiefeld</b>	02	Arbeit und Soziales
	0200	Arbeit und Soziales
<b>Projekt</b>	0200002	Veranstaltungen Soziales und Arbeitsmarkt

**Kurzbeschreibung** Die Sozialkonferenz Ruhr bietet ein Fachforum für Expert\*innen aus Politik, Wissenschaft und Praxis zu aktuellen Fragen der Sozialpolitik im Ruhrgebiet. Die Konferenz fördert den sozialpolitischen Dialog, sorgt für Transfer der Ergebnisse und vernetzt das Fachpublikum über das Ruhrgebiet hinaus. Wie bei Bildung, Wissenschaft und Innovation soll auch im Thema "Soziales" datenbasiert gehandelt werden. Daher wird eine regionale Sozial- und Arbeitsmarktberichterstattung aufgebaut (s. Steckbrief Raumbearbeitung, Statistik und Berichte). Die nach außen wirkende Sozialkonferenz soll ergänzt werden durch regionale Arbeitsmarktdialoge. Beide Veranstaltungen werden mit den Sozialbeigeordneten abgestimmt.

**Verantwortliche Organisationseinheit** Referat 03 Bildung und Soziales

### Teilergebnishaushalt

Regionalverband Ruhr

Nr.	Bezeichnung	Ansatz 2020	Ansatz 2021	Ansatz 2022	Plan 2023	Plan 2024	Plan 2025
<b>10</b>	<b>= Ordentliche Erträge</b>	<b>0</b>	<b>0</b>	<b>0</b>	<b>0</b>	<b>0</b>	<b>0</b>
11	- Personalaufwendungen	0	0	-80.000	-82.000	-84.000	-86.000
13	- Aufwend. für Sach- und Dienstleistungen	0	0	-30.000	-30.000	-30.000	-30.000
<b>17</b>	<b>= Ordentliche Aufwendungen</b>	<b>0</b>	<b>0</b>	<b>-110.000</b>	<b>-112.000</b>	<b>-114.000</b>	<b>-116.000</b>
<b>18</b>	<b>= Ordentliches Ergebnis (10+17)</b>	<b>0</b>	<b>0</b>	<b>-110.000</b>	<b>-112.000</b>	<b>-114.000</b>	<b>-116.000</b>
<b>21</b>	<b>= Finanzergebnis (19 + 20)</b>	<b>0</b>	<b>0</b>	<b>0</b>	<b>0</b>	<b>0</b>	<b>0</b>
<b>22</b>	<b>= Ergebnis der lfd. Verwaltungstätigkeit (18+21)</b>	<b>0</b>	<b>0</b>	<b>-110.000</b>	<b>-112.000</b>	<b>-114.000</b>	<b>-116.000</b>
<b>25</b>	<b>= Außerordentliches Ergebnis (23 + 24)</b>	<b>0</b>	<b>0</b>	<b>0</b>	<b>0</b>	<b>0</b>	<b>0</b>
<b>26</b>	<b>= Jahresergebnis (22 + 25)</b>	<b>0</b>	<b>0</b>	<b>-110.000</b>	<b>-112.000</b>	<b>-114.000</b>	<b>-116.000</b>
28	- Aufwendungen aus internen Leistungsbeziehungen	0	0	-133.205	-138.861	-152.171	-174.801
<b>29</b>	<b>= Ergebnis (26, 27, 28)</b>	<b>0</b>	<b>0</b>	<b>-243.205</b>	<b>-250.861</b>	<b>-266.171</b>	<b>-290.801</b>

## Strategiefeld 03 Kultur

Regionalverband Ruhr

**Strategiefeld** 03 Kultur

### Kurzbeschreibung

Als maßgebliche Akteurin der Kulturhauptstadt Europas 2010 ist der RVR-Familie die Nachhaltigkeit dieses erfolgreichen Großereignisses besonders wichtig. Gleichzeitig gilt es, der Kulturmetropole Ruhr z.B. durch die Förderung innovativer Formate und Netzwerke neue Entwicklungsimpulse zu geben. Diese Netzwerke wollen wir nutzbar machen, um den Aspekt der kulturellen Bildung in der Metropole Ruhr voranzubringen. Zugleich entstehen hier, wie an anderen Stellen, Ansatzpunkte zur Unterstützung der Kommunen bei der Gestaltung einer zukunftsfähigen kulturellen Infrastruktur. Die Fortentwicklung des industriekulturellen Erbes als Industrie-Kultur-Landschaft und besonderes Alleinstellungsmerkmal der Kulturmetropole Ruhr bildet eine weitere zentrale Herausforderung bei der Aufgabe Tradition, Identität und Zukunftsgestaltung zu verschmelzen. Öffentliche Stadträume, Parks und Landschaften gewinnen als Spielräume für Kultur und Kulturwirtschaft zunehmend an Bedeutung und werden in ihrer Multifunktionalität entsprechend gestaltet.

### Teilergebnishaushalt

Regionalverband Ruhr

Nr.	Bezeichnung	Ansatz 2020	Ansatz 2021	Ansatz 2022	Plan 2023	Plan 2024	Plan 2025
02	+ Zuwendungen und allgemeine Umlagen	0	0	265.000	330.000	165.000	230.000
05	+ Privatrechtliche Leistungsentgelte	0	0	22.000	22.000	22.000	22.000
<b>10</b>	<b>= Ordentliche Erträge</b>	<b>0</b>	<b>0</b>	<b>287.000</b>	<b>352.000</b>	<b>187.000</b>	<b>252.000</b>
11	- Personalaufwendungen	0	0	-595.000	-718.000	-513.000	-540.000
13	- Aufwend. für Sach- und Dienstleistungen	0	0	-561.000	-683.000	-601.000	-762.000
15	- Transferaufwendungen	0	0	-2.388.000	-2.378.000	-2.578.000	-2.728.000
16	- Sonstige ordentliche Aufwendungen	0	0	-50.000	-50.000	-50.000	-50.000
<b>17</b>	<b>= Ordentliche Aufwendungen</b>	<b>0</b>	<b>0</b>	<b>-3.594.000</b>	<b>-3.829.000</b>	<b>-3.742.000</b>	<b>-4.080.000</b>
<b>18</b>	<b>= Ordentliches Ergebnis (10+17)</b>	<b>0</b>	<b>0</b>	<b>-3.307.000</b>	<b>-3.477.000</b>	<b>-3.555.000</b>	<b>-3.828.000</b>
<b>21</b>	<b>= Finanzergebnis (19 + 20)</b>	<b>0</b>	<b>0</b>	<b>0</b>	<b>0</b>	<b>0</b>	<b>0</b>
<b>22</b>	<b>= Ergebnis der lfd. Verwaltungstätigkeit (18+21)</b>	<b>0</b>	<b>0</b>	<b>-3.307.000</b>	<b>-3.477.000</b>	<b>-3.555.000</b>	<b>-3.828.000</b>
<b>25</b>	<b>= Außerordentliches Ergebnis (23 + 24)</b>	<b>0</b>	<b>0</b>	<b>0</b>	<b>0</b>	<b>0</b>	<b>0</b>
<b>26</b>	<b>= Jahresergebnis (22 + 25)</b>	<b>0</b>	<b>0</b>	<b>-3.307.000</b>	<b>-3.477.000</b>	<b>-3.555.000</b>	<b>-3.828.000</b>
28	- Aufwendungen aus internen Leistungsbeziehungen	0	0	-892.586	-1.083.157	-812.871	-958.160
<b>29</b>	<b>= Ergebnis (26, 27, 28)</b>	<b>0</b>	<b>0</b>	<b>-4.199.586</b>	<b>-4.560.157</b>	<b>-4.367.871</b>	<b>-4.786.160</b>

### Teilfinanzhaushalt

Regionalverband Ruhr

Nr.	Bezeichnung	Ansatz 2020	Ansatz 2021	Ansatz 2022	VE	Plan 2023	Plan 2024	Plan 2025
02	+ Zuwendungen und allgemeine Umlagen	0	0	265.000	0	330.000	165.000	230.000
05	+ Privatrechtliche Leistungsentgelte	0	0	22.000	0	22.000	22.000	22.000
<b>09</b>	<b>= Einzahlungen aus lfd. Verw.tätigkeit</b>	<b>0</b>	<b>0</b>	<b>287.000</b>	<b>0</b>	<b>352.000</b>	<b>187.000</b>	<b>252.000</b>
10	- Personalauszahlungen	0	0	-595.000	0	-718.000	-513.000	-540.000
12	- Auszahl. für Sach- und Dienstleistungen	0	0	-561.000	0	-683.000	-601.000	-762.000
14	- Transferauszahlungen	0	0	-2.388.000	0	-2.378.000	-2.578.000	-2.728.000
15	- Sonstige Auszahlungen	0	0	-50.000	0	-50.000	-50.000	-50.000
<b>16</b>	<b>= Auszahlungen aus lfd. Verw.tätigkeit</b>	<b>0</b>	<b>0</b>	<b>-3.594.000</b>	<b>0</b>	<b>-3.829.000</b>	<b>-3.742.000</b>	<b>-4.080.000</b>
<b>17</b>	<b>= Saldo aus laufender Verwaltungstätigkeit</b>	<b>0</b>	<b>0</b>	<b>-3.307.000</b>	<b>0</b>	<b>-3.477.000</b>	<b>-3.555.000</b>	<b>-3.828.000</b>
<b>23</b>	<b>= Einzahlungen aus Investitionstätigkeit</b>	<b>0</b>	<b>0</b>	<b>0</b>	<b>0</b>	<b>0</b>	<b>0</b>	<b>0</b>
<b>30</b>	<b>= Auszahlungen aus Investitionstätigkeit</b>	<b>0</b>	<b>0</b>	<b>0</b>	<b>0</b>	<b>0</b>	<b>0</b>	<b>0</b>
<b>31</b>	<b>= Saldo aus Investitionstätigkeit (23 + 30)</b>	<b>0</b>	<b>0</b>	<b>0</b>	<b>0</b>	<b>0</b>	<b>0</b>	<b>0</b>
<b>32</b>	<b>= Finanzmittelüberschuss/- fehlbetrag (17 + 31)</b>	<b>0</b>	<b>0</b>	<b>-3.307.000</b>	<b>0</b>	<b>-3.477.000</b>	<b>-3.555.000</b>	<b>-3.828.000</b>

Projekt 0300001 KIR							
Regionalverband Ruhr							
<b>Strategiefeld</b>	03	Kultur					
	0300	Kultur					
<b>Projekt</b>	0300001	KIR					
<b>Kurzbeschreibung</b>	KIR ist das einzige Kalender-Portal mit dem Anspruch, alle Kulturveranstaltungen der Metropole Ruhr zu erfassen. Die Informationsdaten von KIR sind auch an mehreren anderen Stellen (Tourismus NRW (KEK), die Portale verschiedener Ruhrgebietskommunen, RTG, Kulturserver NRW) Grundlage für die dortigen Informationsangebote. Darüber hinaus werden in crossmedialer Redaktionsarbeit unter dem Branding "KIR_Kulturinfo Ruhr" RVR-Printmedien als attraktiv aufbereitete Übersichten über das Kulturleben der Metropole periodisch herausgegeben.						
<b>Verantwortliche Organisationseinheit</b>	Referat 01 Strat. Entwicklung und Kommunikation						
Teilergebnishaushalt							
Regionalverband Ruhr							
Nr.	Bezeichnung	Ansatz 2020	Ansatz 2021	Ansatz 2022	Plan 2023	Plan 2024	Plan 2025
10	= Ordentliche Erträge	0	0	0	0	0	0
11	- Personalaufwendungen	0	0	-105.000	-107.000	-109.000	-111.000
13	- Aufwend. für Sach- und Dienstleistungen	0	0	-30.000	-30.000	-30.000	-30.000
17	= Ordentliche Aufwendungen	0	0	-135.000	-137.000	-139.000	-141.000
18	= Ordentliches Ergebnis (10+17)	0	0	-135.000	-137.000	-139.000	-141.000
21	= Finanzergebnis (19 + 20)	0	0	0	0	0	0
22	= Ergebnis der lfd. Verwaltungstätigkeit (18+21)	0	0	-135.000	-137.000	-139.000	-141.000
25	= Außerordentliches Ergebnis (23 + 24)	0	0	0	0	0	0
26	= Jahresergebnis (22 + 25)	0	0	-135.000	-137.000	-139.000	-141.000
28	- Aufwendungen aus internen Leistungsbeziehungen	0	0	-132.721	-139.460	-145.541	-172.684
29	= Ergebnis (26, 27, 28)	0	0	-267.721	-276.460	-284.541	-313.684



Projekt 0300002 Ausstellungen RVR-Gebäude							
Regionalverband Ruhr							
<b>Strategiefeld</b>	03	Kultur					
	0300	Kultur					
<b>Projekt</b>	0300002	Ausstellungen RVR-Gebäude					
<b>Kurzbeschreibung</b>	Die Räumlichkeiten des RVR sollen regelmäßig mit Kunstwerken ausgestattet werden. Dazu gehört neben Fluren und Besprechungsräumen auch der Lichthof. Während in den „Diensträumen“ längerfristige Ausstellungen geplant sind, sollen im Lichthof wechselnde Ausstellungen (mind. 2/Jahr) gezeigt werden. Dabei kann es sich um reine Kunstaussstellungen oder Ausstellungen mit Bezug zu den weiteren Themen des RVR handeln. Hierfür sind nicht nur Leihgaben inkl. der entsprechenden Transporte notwendig, auch sollen Künstler*innen mit temporären Interventionen direkt beauftragt werden.						
<b>Verantwortliche Organisationseinheit</b>	Referat 04 Kultur, Sport und Industriekultur						
<b>Teilergebnishaushalt</b>							
Regionalverband Ruhr							
Nr.	Bezeichnung	Ansatz 2020	Ansatz 2021	Ansatz 2022	Plan 2023	Plan 2024	Plan 2025
10	= Ordentliche Erträge	0	0	0	0	0	0
11	- Personalaufwendungen	0	0	-15.000	-16.000	-16.000	-17.000
13	- Aufwend. für Sach- und Dienstleistungen	0	0	-10.000	-10.000	-10.000	-10.000
17	= Ordentliche Aufwendungen	0	0	-25.000	-26.000	-26.000	-27.000
18	= Ordentliches Ergebnis (10+17)	0	0	-25.000	-26.000	-26.000	-27.000
21	= Finanzergebnis (19 + 20)	0	0	0	0	0	0
22	= Ergebnis der lfd. Verwaltungstätigkeit (18+21)	0	0	-25.000	-26.000	-26.000	-27.000
25	= Außerordentliches Ergebnis (23 + 24)	0	0	0	0	0	0
26	= Jahresergebnis (22 + 25)	0	0	-25.000	-26.000	-26.000	-27.000
28	- Aufwendungen aus internen Leistungsbeziehungen	0	0	-23.261	-24.712	-26.429	-31.126
29	= Ergebnis (26, 27, 28)	0	0	-48.261	-50.712	-52.429	-58.126

## Projekt 0300003 Förderfond Interkultur Ruhr

Regionalverband Ruhr

<b>Strategiefeld</b>	03	Kultur
	0300	Kultur
<b>Projekt</b>	0300003	Förderfond Interkultur Ruhr

**Kurzbeschreibung** Anfang 2016 wurde der Förderfonds Interkultur als gemeinsame Initiative des Regionalverbands Ruhr und des Kulturministeriums NRW eingerichtet, um ein Klima interkultureller Offenheit in der Metropole Ruhr zu fördern. Der Förderfonds Interkultur Ruhr unterstützt künstlerische, soziokulturelle und interdisziplinäre Initiativen für ein bereicherndes interkulturelles Zusammenleben im Ruhrgebiet. Unterstützt werden Vorhaben, welche sich für die Zusammenarbeit von unterschiedlichen gesellschaftlichen Gruppen einsetzen, Teilhabe und Kooperation auf Augenhöhe ermöglichen und eine Gesellschaft der Vielfalt und das solidarische Miteinander stärken. Förderberechtigt sind kommunale und freie Kulturinstitutionen, Kulturträger sowie Künstler\*innen, vor allem mit Migrationsgeschichte, die einen Beitrag zum interkulturellen Leben in der Metropole Ruhr leisten.

**Verantwortliche Organisationseinheit** Referat 04 Kultur, Sport und Industriekultur

### Teilergebnishaushalt

Regionalverband Ruhr

Nr.	Bezeichnung	Ansatz 2020	Ansatz 2021	Ansatz 2022	Plan 2023	Plan 2024	Plan 2025
02	+ Zuwendungen und allgemeine Umlagen	0	0	100.000	100.000	100.000	100.000
<b>10</b>	<b>= Ordentliche Erträge</b>	<b>0</b>	<b>0</b>	<b>100.000</b>	<b>100.000</b>	<b>100.000</b>	<b>100.000</b>
11	- Personalaufwendungen	0	0	-52.000	-53.000	0	0
15	- Transferaufwendungen	0	0	-200.000	-200.000	-200.000	-200.000
<b>17</b>	<b>= Ordentliche Aufwendungen</b>	<b>0</b>	<b>0</b>	<b>-252.000</b>	<b>-253.000</b>	<b>-200.000</b>	<b>-200.000</b>
<b>18</b>	<b>= Ordentliches Ergebnis (10+17)</b>	<b>0</b>	<b>0</b>	<b>-152.000</b>	<b>-153.000</b>	<b>-100.000</b>	<b>-100.000</b>
<b>21</b>	<b>= Finanzergebnis (19 + 20)</b>	<b>0</b>	<b>0</b>	<b>0</b>	<b>0</b>	<b>0</b>	<b>0</b>
<b>22</b>	<b>= Ergebnis der lfd. Verwaltungstätigkeit (18+21)</b>	<b>0</b>	<b>0</b>	<b>-152.000</b>	<b>-153.000</b>	<b>-100.000</b>	<b>-100.000</b>
<b>25</b>	<b>= Außerordentliches Ergebnis (23 + 24)</b>	<b>0</b>	<b>0</b>	<b>0</b>	<b>0</b>	<b>0</b>	<b>0</b>
<b>26</b>	<b>= Jahresergebnis (22 + 25)</b>	<b>0</b>	<b>0</b>	<b>-152.000</b>	<b>-153.000</b>	<b>-100.000</b>	<b>-100.000</b>
28	- Aufwendungen aus internen Leistungsbeziehungen	0	0	-80.639	-81.859	0	0
<b>29</b>	<b>= Ergebnis (26, 27, 28)</b>	<b>0</b>	<b>0</b>	<b>-232.639</b>	<b>-234.859</b>	<b>-100.000</b>	<b>-100.000</b>

Projekt 0300004 Interkultur Ruhr							
Regionalverband Ruhr							
<b>Strategiefeld</b>	03	Kultur					
	0300	Kultur					
<b>Projekt</b>	0300004	Interkultur Ruhr					
<b>Kurzbeschreibung</b>	Das Ruhrgebiet ist eine der vielfältigsten Regionen in Europa und durch Migration geprägt. Seit 2016 beschäftigt sich Interkultur Ruhr in Veranstaltungen, einem Förderprogramm und in Netzwerkaktivitäten mit dieser reichen Vielfalt von Alltagswelten und kultureller Arbeit. Grundlage des Programms sind Kooperationen mit kulturellen Akteur*innen quer durch die Stadtgesellschaft, mit denen gemeinsam an Bestehendem weitergearbeitet wird und neue Projekte entwickelt werden: von soziokulturellen Zentren und Netzwerken verschiedener Interessensgruppen, über Orte des Alltags wie z.B. Pizzerien und Trinkhallen bis hin zu überregionalen Festivals und Museen. Der Schwerpunkt der Aktivitäten liegt auf der Zusammenarbeit mit starken, aber zumeist prekarierten Orten der interkulturellen freien Szene. Interkultur Ruhr ist Teil der Nachhaltigkeitsvereinbarung zur Europäischen Kulturhauptstadt RUHR.2010 und knüpft gedanklich an deren Themenbereich Stadt der Kulturen an.						
<b>Verantwortliche Organisationseinheit</b>	Referat 04 Kultur, Sport und Industriekultur						
<b>Teilergebnishaushalt</b>							
Regionalverband Ruhr							
Nr.	Bezeichnung	Ansatz 2020	Ansatz 2021	Ansatz 2022	Plan 2023	Plan 2024	Plan 2025
02	+ Zuwendungen und allgemeine Umlagen	0	0	100.000	100.000	0	0
<b>10</b>	<b>= Ordentliche Erträge</b>	<b>0</b>	<b>0</b>	<b>100.000</b>	<b>100.000</b>	<b>0</b>	<b>0</b>
11	- Personalaufwendungen	0	0	-173.000	-227.000	-111.000	-63.000
13	- Aufwend. für Sach- und Dienstleistungen	0	0	-286.000	-233.000	-251.000	-237.000
<b>17</b>	<b>= Ordentliche Aufwendungen</b>	<b>0</b>	<b>0</b>	<b>-459.000</b>	<b>-460.000</b>	<b>-362.000</b>	<b>-300.000</b>
<b>18</b>	<b>= Ordentliches Ergebnis (10+17)</b>	<b>0</b>	<b>0</b>	<b>-359.000</b>	<b>-360.000</b>	<b>-362.000</b>	<b>-300.000</b>
<b>21</b>	<b>= Finanzergebnis (19 + 20)</b>	<b>0</b>	<b>0</b>	<b>0</b>	<b>0</b>	<b>0</b>	<b>0</b>
<b>22</b>	<b>= Ergebnis der lfd. Verwaltungstätigkeit (18+21)</b>	<b>0</b>	<b>0</b>	<b>-359.000</b>	<b>-360.000</b>	<b>-362.000</b>	<b>-300.000</b>
<b>25</b>	<b>= Außerordentliches Ergebnis (23 + 24)</b>	<b>0</b>	<b>0</b>	<b>0</b>	<b>0</b>	<b>0</b>	<b>0</b>
<b>26</b>	<b>= Jahresergebnis (22 + 25)</b>	<b>0</b>	<b>0</b>	<b>-359.000</b>	<b>-360.000</b>	<b>-362.000</b>	<b>-300.000</b>
28	- Aufwendungen aus internen Leistungsbeziehungen	0	0	-268.279	-350.604	-183.351	-115.350
<b>29</b>	<b>= Ergebnis (26, 27, 28)</b>	<b>0</b>	<b>0</b>	<b>-627.279</b>	<b>-710.604</b>	<b>-545.351</b>	<b>-415.350</b>

## Projekt 0300005 Kulturpolitischer Dialog

Regionalverband Ruhr

<b>Strategiefeld</b>	03	Kultur
	0300	Kultur
<b>Projekt</b>	0300005	Kulturpolitischer Dialog

**Kurzbeschreibung** Die Kulturkonferenz Ruhr soll mit den RUHR Perspektiven (AT) zu einer dynamischen Plattform weiterentwickelt werden, die das ganze Jahr hindurch regionale kulturpolitische und künstlerische Diskurse in Veranstaltungen mit Werkstattgesprächen, Vorträgen und Dialogformaten begleitet. Der Regionalverband Ruhr nimmt mit seinen Verbindungen, Netzwerken und Partnern eine aktive Position zur Förderung eines offenen kulturpolitischen Diskurses zu kulturellen Zukunftsfragen im Ruhrgebiet wahr. Unter dem Titel RUHR Perspektiven (AT) werden in verschiedenen Veranstaltungsformaten diskursive Fragestellungen mit (über-)regionaler Relevanz zu Entwicklungen in Kunst und Kultur initiiert und nachhaltig weitergeführt. Herzstück ist die bereits fest etablierte Kulturkonferenz. Mit den RUHR Perspektiven (AT) wird eine routinierte, kommunikative Struktur etabliert, um im gemeinsamen Austausch Zukunftsszenarien für die einzigartige kulturelle Landschaft des Ruhrgebietes zu entwickeln.

**Verantwortliche Organisationseinheit** Referat 04 Kultur, Sport und Industriekultur

## Teilergebnishaushalt

Regionalverband Ruhr

Nr.	Bezeichnung	Ansatz 2020	Ansatz 2021	Ansatz 2022	Plan 2023	Plan 2024	Plan 2025
02	+ Zuwendungen und allgemeine Umlagen	0	0	50.000	50.000	50.000	50.000
<b>10</b>	<b>= Ordentliche Erträge</b>	<b>0</b>	<b>0</b>	<b>50.000</b>	<b>50.000</b>	<b>50.000</b>	<b>50.000</b>
11	- Personalaufwendungen	0	0	-101.000	-103.000	-106.000	-109.000
13	- Aufwend. für Sach- und Dienstleistungen	0	0	-125.000	-125.000	-125.000	-125.000
<b>17</b>	<b>= Ordentliche Aufwendungen</b>	<b>0</b>	<b>0</b>	<b>-226.000</b>	<b>-228.000</b>	<b>-231.000</b>	<b>-234.000</b>
<b>18</b>	<b>= Ordentliches Ergebnis (10+17)</b>	<b>0</b>	<b>0</b>	<b>-176.000</b>	<b>-178.000</b>	<b>-181.000</b>	<b>-184.000</b>
<b>21</b>	<b>= Finanzergebnis (19 + 20)</b>	<b>0</b>	<b>0</b>	<b>0</b>	<b>0</b>	<b>0</b>	<b>0</b>
<b>22</b>	<b>= Ergebnis der lfd. Verwaltungstätigkeit (18+21)</b>	<b>0</b>	<b>0</b>	<b>-176.000</b>	<b>-178.000</b>	<b>-181.000</b>	<b>-184.000</b>
<b>25</b>	<b>= Außerordentliches Ergebnis (23 + 24)</b>	<b>0</b>	<b>0</b>	<b>0</b>	<b>0</b>	<b>0</b>	<b>0</b>
<b>26</b>	<b>= Jahresergebnis (22 + 25)</b>	<b>0</b>	<b>0</b>	<b>-176.000</b>	<b>-178.000</b>	<b>-181.000</b>	<b>-184.000</b>
28	- Aufwendungen aus internen Leistungsbeziehungen	0	0	-156.625	-159.085	-175.092	-199.573
<b>29</b>	<b>= Ergebnis (26, 27, 28)</b>	<b>0</b>	<b>0</b>	<b>-332.625</b>	<b>-337.085</b>	<b>-356.092</b>	<b>-383.573</b>

Projekt 0300006 KunstCamp Ruhr							
Regionalverband Ruhr							
<b>Strategiefeld</b>	03	Kultur					
	0300	Kultur					
<b>Projekt</b>	0300006	KunstCamp Ruhr					
<b>Kurzbeschreibung</b>	Die Region als eine Metropole mit umfassenden Möglichkeiten für junge Talente zu verstehen – hier setzt das Netzwerkprojekt an. Das Kunstcamp Ruhr ist ein kulturelles Talentförderungsprogramm. Ziel ist die Förderung der künstlerischen Ausbildung junger Talente und eine Unterstützung auf dem Weg einer beruflichen Perspektive im Bereich der Künste. Herzstück ist die Campwoche, in der Jugendliche (16-21 Jahre) von namhaften Experten aus den Bereichen Bildende Kunst, Musik, Tanz, Literatur und Bewegung unterrichtet werden. Die Besonderheit des Kunstcamps Ruhr ist, dass die Talente in ihrer künstlerischen Kernkompetenz fortgebildet werden und dass ein Schwerpunkt der künstlerischen Vertiefung in der innovativen Kombination unterschiedlicher Kunstdisziplinen und -stile liegt. Urbane, zeitgenössische und klassische Künste treffen aufeinander. Weitere neue Elemente, u.a. Mentoringprogramm und digitale Akademie, runden das Projekt ab.						
<b>Verantwortliche Organisationseinheit</b>	Referat 04 Kultur, Sport und Industriekultur						
<b>Teilergebnishaushalt</b>							
Regionalverband Ruhr							
Nr.	Bezeichnung	Ansatz 2020	Ansatz 2021	Ansatz 2022	Plan 2023	Plan 2024	Plan 2025
02	+ Zuwendungen und allgemeine Umlagen	0	0	0	65.000	0	65.000
<b>10</b>	<b>= Ordentliche Erträge</b>	<b>0</b>	<b>0</b>	<b>0</b>	<b>65.000</b>	<b>0</b>	<b>65.000</b>
11	- Personalaufwendungen	0	0	-40.000	-102.000	-42.000	-107.000
13	- Aufwend. für Sach- und Dienstleistungen	0	0	-60.000	-235.000	-60.000	-235.000
<b>17</b>	<b>= Ordentliche Aufwendungen</b>	<b>0</b>	<b>0</b>	<b>-100.000</b>	<b>-337.000</b>	<b>-102.000</b>	<b>-342.000</b>
<b>18</b>	<b>= Ordentliches Ergebnis (10+17)</b>	<b>0</b>	<b>0</b>	<b>-100.000</b>	<b>-272.000</b>	<b>-102.000</b>	<b>-277.000</b>
<b>21</b>	<b>= Finanzergebnis (19 + 20)</b>	<b>0</b>	<b>0</b>	<b>0</b>	<b>0</b>	<b>0</b>	<b>0</b>
<b>22</b>	<b>= Ergebnis der lfd. Verwaltungstätigkeit (18+21)</b>	<b>0</b>	<b>0</b>	<b>-100.000</b>	<b>-272.000</b>	<b>-102.000</b>	<b>-277.000</b>
<b>25</b>	<b>= Außerordentliches Ergebnis (23 + 24)</b>	<b>0</b>	<b>0</b>	<b>0</b>	<b>0</b>	<b>0</b>	<b>0</b>
<b>26</b>	<b>= Jahresergebnis (22 + 25)</b>	<b>0</b>	<b>0</b>	<b>-100.000</b>	<b>-272.000</b>	<b>-102.000</b>	<b>-277.000</b>
28	- Aufwendungen aus internen Leistungsbeziehungen	0	0	-62.030	-157.540	-69.376	-195.912
<b>29</b>	<b>= Ergebnis (26, 27, 28)</b>	<b>0</b>	<b>0</b>	<b>-162.030</b>	<b>-429.540</b>	<b>-171.376</b>	<b>-472.912</b>

**Projekt 0300007 Literatur**

Regionalverband Ruhr

<b>Strategiefeld</b>	03	Kultur
	0300	Kultur
<b>Projekt</b>	0300007	Literatur

**Kurzbeschreibung** Der RVR hat die Aufgabe, das literarische Angebot im Ruhrgebiet sichtbar zu machen und zu fördern sowie die hiesigen Autor\*innen stärker zu unterstützen. Der RVR vergibt seit 1986 den Literaturpreis Ruhr. Der Literaturpreis Ruhr wird seit 2020 unter einer neuen und zeitgemäßen Ausrichtung weiterhin jährlich vergeben. Der Literaturpreis Ruhr ist die wichtigste Auszeichnung für Schriftsteller\*innen aus der Metropole Ruhr. Umgesetzt wird er vom Literaturbüro Ruhr e.V. Zur Literaturförderung gehört die finanzielle Unterstützung für die institutionelle Arbeit des Literaturbüros Ruhr e.V. in Gladbeck und des Westfälischen Literaturbüros in Unna. Mit finanzieller Hilfe des RVR hat das Literaturbüro Ruhr seit 2018 die Federführung des Netzwerks literaturgebiet.ruhr übernommen. Die regionale Zusammenarbeit soll die Vielfalt und Qualität der hiesigen Literaturszene stärken, ihren Facettenreichtum national hervorbringen und neue Impulse und eine breitere öffentliche Wahrnehmung schaffen.

**Verantwortliche Organisationseinheit** Referat 04 Kultur, Sport und Industriekultur

**Teilergebnishaushalt**

Regionalverband Ruhr

Nr.	Bezeichnung	Ansatz 2020	Ansatz 2021	Ansatz 2022	Plan 2023	Plan 2024	Plan 2025
<b>10</b>	<b>= Ordentliche Erträge</b>	<b>0</b>	<b>0</b>	<b>0</b>	<b>0</b>	<b>0</b>	<b>0</b>
11	- Personalaufwendungen	0	0	-33.000	-33.000	-34.000	-35.000
15	- Transferaufwendungen	0	0	-149.000	-149.000	-149.000	-149.000
<b>17</b>	<b>= Ordentliche Aufwendungen</b>	<b>0</b>	<b>0</b>	<b>-182.000</b>	<b>-182.000</b>	<b>-183.000</b>	<b>-184.000</b>
<b>18</b>	<b>= Ordentliches Ergebnis (10+17)</b>	<b>0</b>	<b>0</b>	<b>-182.000</b>	<b>-182.000</b>	<b>-183.000</b>	<b>-184.000</b>
<b>21</b>	<b>= Finanzergebnis (19 + 20)</b>	<b>0</b>	<b>0</b>	<b>0</b>	<b>0</b>	<b>0</b>	<b>0</b>
<b>22</b>	<b>= Ergebnis der lfd. Verwaltungstätigkeit (18+21)</b>	<b>0</b>	<b>0</b>	<b>-182.000</b>	<b>-182.000</b>	<b>-183.000</b>	<b>-184.000</b>
<b>25</b>	<b>= Außerordentliches Ergebnis (23 + 24)</b>	<b>0</b>	<b>0</b>	<b>0</b>	<b>0</b>	<b>0</b>	<b>0</b>
<b>26</b>	<b>= Jahresergebnis (22 + 25)</b>	<b>0</b>	<b>0</b>	<b>-182.000</b>	<b>-182.000</b>	<b>-183.000</b>	<b>-184.000</b>
28	- Aufwendungen aus internen Leistungsbeziehungen	0	0	-51.175	-50.969	-56.162	-64.083
<b>29</b>	<b>= Ergebnis (26, 27, 28)</b>	<b>0</b>	<b>0</b>	<b>-233.175</b>	<b>-232.969</b>	<b>-239.162</b>	<b>-248.083</b>

<b>Projekt 0300009 Regionale Kulturförderung</b>							
Regionalverband Ruhr							
<b>Strategiefeld</b>	03	Kultur					
	0300	Kultur					
<b>Projekt</b>	0300009	Regionale Kulturförderung					
<b>Kurzbeschreibung</b>	2016 stellte der Regionalverband Ruhr erstmalig einen Förderfonds für die freie Szene zur Verfügung. Auf Veranlassung der Politik wurde diese Summe seit 2021 auf 125.000 € aufgestockt. Es werden Projekte mit starkem regionalen Bezug und nachhaltiger Wirkung gefördert. Diese Projekte sollen die regional vorhandenen Potentiale sowie die Kulturinstitutionen und Akteure der Kulturmétropole Ruhr vernetzen und stärken. Ziel ist es, den Aufbau regionaler Netzwerkstrukturen für eine dauerhafte Zusammenarbeit zu unterstützen. Der Förderschwerpunkt liegt bei Gemeinschaftsprojekten der freien Szene sowie bei Kooperationsprojekten freier Träger mit öffentlich-rechtlich getragenen Kultureinrichtungen. Dadurch soll der weitere Ausbau interdisziplinärer und kooperativer Arbeits- und Produktionsweisen nachhaltig unterstützt werden.						
<b>Verantwortliche Organisationseinheit</b>	Referat 04 Kultur, Sport und Industriekultur						
<b>Teilergebnishaushalt</b>							
Regionalverband Ruhr							
Nr.	Bezeichnung	Ansatz 2020	Ansatz 2021	Ansatz 2022	Plan 2023	Plan 2024	Plan 2025
<b>10</b>	<b>= Ordentliche Erträge</b>	<b>0</b>	<b>0</b>	<b>0</b>	<b>0</b>	<b>0</b>	<b>0</b>
11	- Personalaufwendungen	0	0	-10.000	-10.000	-10.000	-11.000
15	- Transferaufwendungen	0	0	-125.000	-125.000	-125.000	-125.000
<b>17</b>	<b>= Ordentliche Aufwendungen</b>	<b>0</b>	<b>0</b>	<b>-135.000</b>	<b>-135.000</b>	<b>-135.000</b>	<b>-136.000</b>
<b>18</b>	<b>= Ordentliches Ergebnis (10+17)</b>	<b>0</b>	<b>0</b>	<b>-135.000</b>	<b>-135.000</b>	<b>-135.000</b>	<b>-136.000</b>
<b>21</b>	<b>= Finanzergebnis (19 + 20)</b>	<b>0</b>	<b>0</b>	<b>0</b>	<b>0</b>	<b>0</b>	<b>0</b>
<b>22</b>	<b>= Ergebnis der lfd. Verwaltungstätigkeit (18+21)</b>	<b>0</b>	<b>0</b>	<b>-135.000</b>	<b>-135.000</b>	<b>-135.000</b>	<b>-136.000</b>
<b>25</b>	<b>= Außerordentliches Ergebnis (23 + 24)</b>	<b>0</b>	<b>0</b>	<b>0</b>	<b>0</b>	<b>0</b>	<b>0</b>
<b>26</b>	<b>= Jahresergebnis (22 + 25)</b>	<b>0</b>	<b>0</b>	<b>-135.000</b>	<b>-135.000</b>	<b>-135.000</b>	<b>-136.000</b>
28	- Aufwendungen aus internen Leistungsbeziehungen	0	0	-15.507	-15.445	-16.518	-20.140
<b>29</b>	<b>= Ergebnis (26, 27, 28)</b>	<b>0</b>	<b>0</b>	<b>-150.507</b>	<b>-150.445</b>	<b>-151.518</b>	<b>-156.140</b>

## Projekt 0300010 Regionale Kulturkoordination

Regionalverband Ruhr

<b>Strategiefeld</b>	03	Kultur
	0300	Kultur
<b>Projekt</b>	0300010	Regionale Kulturkoordination

**Kurzbeschreibung** Im Fokus der „Regionalen Kulturkoordination“ stehen die Stärkung und Unterstützung der regionalen Vernetzung sowie die Initiierung und Umsetzung von projekt- und ergebnisorientierten Kooperationen. Ein Schwerpunkt soll neben der Stärkung bereits etablierter Kulturnetzwerke auf die Vernetzung von weiteren Akteur\*innen und die Unterstützung von regionalen Kooperationen und neuen Netzwerken gelegt werden.

**Verantwortliche Organisationseinheit** Referat 04 Kultur, Sport und Industriekultur

### Teilergebnishaushalt

Regionalverband Ruhr

Nr.	Bezeichnung	Ansatz 2020	Ansatz 2021	Ansatz 2022	Plan 2023	Plan 2024	Plan 2025
02	+ Zuwendungen und allgemeine Umlagen	0	0	15.000	15.000	15.000	15.000
<b>10</b>	<b>= Ordentliche Erträge</b>	<b>0</b>	<b>0</b>	<b>15.000</b>	<b>15.000</b>	<b>15.000</b>	<b>15.000</b>
13	- Aufwend. für Sach- und Dienstleistungen	0	0	-25.000	-25.000	-25.000	-25.000
<b>17</b>	<b>= Ordentliche Aufwendungen</b>	<b>0</b>	<b>0</b>	<b>-25.000</b>	<b>-25.000</b>	<b>-25.000</b>	<b>-25.000</b>
<b>18</b>	<b>= Ordentliches Ergebnis (10+17)</b>	<b>0</b>	<b>0</b>	<b>-10.000</b>	<b>-10.000</b>	<b>-10.000</b>	<b>-10.000</b>
<b>21</b>	<b>= Finanzergebnis (19 + 20)</b>	<b>0</b>	<b>0</b>	<b>0</b>	<b>0</b>	<b>0</b>	<b>0</b>
<b>22</b>	<b>= Ergebnis der lfd. Verwaltungstätigkeit (18+21)</b>	<b>0</b>	<b>0</b>	<b>-10.000</b>	<b>-10.000</b>	<b>-10.000</b>	<b>-10.000</b>
<b>25</b>	<b>= Außerordentliches Ergebnis (23 + 24)</b>	<b>0</b>	<b>0</b>	<b>0</b>	<b>0</b>	<b>0</b>	<b>0</b>
<b>26</b>	<b>= Jahresergebnis (22 + 25)</b>	<b>0</b>	<b>0</b>	<b>-10.000</b>	<b>-10.000</b>	<b>-10.000</b>	<b>-10.000</b>
<b>29</b>	<b>= Ergebnis (26, 27, 28)</b>	<b>0</b>	<b>0</b>	<b>-10.000</b>	<b>-10.000</b>	<b>-10.000</b>	<b>-10.000</b>



Projekt 0300011 Ruhr Tour							
Regionalverband Ruhr							
<b>Strategiefeld</b>	03	Kultur					
	0300	Kultur					
<b>Projekt</b>	0300011	Ruhr Tour					
<b>Kurzbeschreibung</b>	Die Studientouren sind Tagestouren zu den Themen „Strukturwandel“ oder „Stadtentwicklung“, die für Schüler- und Studierendengruppen angeboten werden. Dabei geht es darum, den jungen Gästen die Vielfalt der Metropole Ruhr und auch ihre Besonderheiten zu zeigen. Es werden Standorte der Industriekultur im gesamten Ruhrgebiet besucht, an denen sich der Wandel besonders deutlich ablesen lässt. Jährlich nehmen ca. 2.500 junge Gäste an den Touren teil. Darüber hinaus werden weitere Führungen und Touren zu den Themen von Referat 4 angeboten.						
<b>Verantwortliche Organisationseinheit</b>	Referat 04 Kultur, Sport und Industriekultur						
<b>Teilergebnishaushalt</b>							
Regionalverband Ruhr							
Nr.	Bezeichnung	Ansatz 2020	Ansatz 2021	Ansatz 2022	Plan 2023	Plan 2024	Plan 2025
05	+ Privatrechtliche Leistungsentgelte	0	0	22.000	22.000	22.000	22.000
<b>10</b>	<b>= Ordentliche Erträge</b>	<b>0</b>	<b>0</b>	<b>22.000</b>	<b>22.000</b>	<b>22.000</b>	<b>22.000</b>
11	- Personalaufwendungen	0	0	-66.000	-67.000	-69.000	-71.000
16	- Sonstige ordentliche Aufwendungen	0	0	-50.000	-50.000	-50.000	-50.000
<b>17</b>	<b>= Ordentliche Aufwendungen</b>	<b>0</b>	<b>0</b>	<b>-116.000</b>	<b>-117.000</b>	<b>-119.000</b>	<b>-121.000</b>
<b>18</b>	<b>= Ordentliches Ergebnis (10+17)</b>	<b>0</b>	<b>0</b>	<b>-94.000</b>	<b>-95.000</b>	<b>-97.000</b>	<b>-99.000</b>
<b>21</b>	<b>= Finanzergebnis (19 + 20)</b>	<b>0</b>	<b>0</b>	<b>0</b>	<b>0</b>	<b>0</b>	<b>0</b>
<b>22</b>	<b>= Ergebnis der lfd. Verwaltungstätigkeit (18+21)</b>	<b>0</b>	<b>0</b>	<b>-94.000</b>	<b>-95.000</b>	<b>-97.000</b>	<b>-99.000</b>
<b>25</b>	<b>= Außerordentliches Ergebnis (23 + 24)</b>	<b>0</b>	<b>0</b>	<b>0</b>	<b>0</b>	<b>0</b>	<b>0</b>
<b>26</b>	<b>= Jahresergebnis (22 + 25)</b>	<b>0</b>	<b>0</b>	<b>-94.000</b>	<b>-95.000</b>	<b>-97.000</b>	<b>-99.000</b>
28	- Aufwendungen aus internen Leistungsbeziehungen	0	0	-102.349	-103.482	-113.975	-129.997
<b>29</b>	<b>= Ergebnis (26, 27, 28)</b>	<b>0</b>	<b>0</b>	<b>-196.349</b>	<b>-198.482</b>	<b>-210.975</b>	<b>-228.997</b>

<b>Projekt 0300012 Ruhr Bühnen</b>							
Regionalverband Ruhr							
<b>Strategiefeld</b>	03		Kultur				
	0300		Kultur				
<b>Projekt</b>	0300012		Ruhr Bühnen				
<b>Kurzbeschreibung</b>	Seit 2015 arbeiten im Theaternetzwerk Ruhr Bühnen elf öffentlich getragene Bühnen aus neun Städten der Metropole Ruhr sowie die internationalen Festivals Ruhrtriennale und Ruhrfestspiele Recklinghausen im Sinne der Nachhaltigkeit der Kulturhauptstadt partnerschaftlich zusammen. Das Netzwerk- und Projektmanagement liegt im Rahmen der Verstärkung seit 2020 beim RVR. Ziel ist es, die Vielfalt der darstellenden Künste in der Metropole Ruhr überregional sichtbar und städteübergreifend erlebbar zu machen. Dafür haben die Ruhr Bühnen seit Gründung zahlreiche Marketing-Projekte gemeinsam umgesetzt. Außerdem arbeiten die Ruhr Bühnen inhaltlich-künstlerisch zusammen und entwickeln regelmäßig gemeinsame Veranstaltungsprojekte, wie z.B. das unter der Projekträgerchaft des RVR mehrtägige analog und digital stattfindende Premierenwochenende „Zehn X Freiheit“ (2020/2021).						
<b>Verantwortliche Organisationseinheit</b>	Referat 04 Kultur, Sport und Industriekultur						
<b>Teilergebnishaushalt</b>							
Regionalverband Ruhr							
Nr.	Bezeichnung	Ansatz 2020	Ansatz 2021	Ansatz 2022	Plan 2023	Plan 2024	Plan 2025
<b>10</b>	<b>= Ordentliche Erträge</b>	<b>0</b>	<b>0</b>	<b>0</b>	<b>0</b>	<b>0</b>	<b>0</b>
11	- Personalaufwendungen	0	0	0	0	-16.000	-16.000
13	- Aufwend. für Sach- und Dienstleistungen	0	0	-25.000	-25.000	-100.000	-100.000
<b>17</b>	<b>= Ordentliche Aufwendungen</b>	<b>0</b>	<b>0</b>	<b>-25.000</b>	<b>-25.000</b>	<b>-116.000</b>	<b>-116.000</b>
<b>18</b>	<b>= Ordentliches Ergebnis (10+17)</b>	<b>0</b>	<b>0</b>	<b>-25.000</b>	<b>-25.000</b>	<b>-116.000</b>	<b>-116.000</b>
<b>21</b>	<b>= Finanzergebnis (19 + 20)</b>	<b>0</b>	<b>0</b>	<b>0</b>	<b>0</b>	<b>0</b>	<b>0</b>
<b>22</b>	<b>= Ergebnis der lfd. Verwaltungstätigkeit (18+21)</b>	<b>0</b>	<b>0</b>	<b>-25.000</b>	<b>-25.000</b>	<b>-116.000</b>	<b>-116.000</b>
<b>25</b>	<b>= Außerordentliches Ergebnis (23 + 24)</b>	<b>0</b>	<b>0</b>	<b>0</b>	<b>0</b>	<b>0</b>	<b>0</b>
<b>26</b>	<b>= Jahresergebnis (22 + 25)</b>	<b>0</b>	<b>0</b>	<b>-25.000</b>	<b>-25.000</b>	<b>-116.000</b>	<b>-116.000</b>
28	- Aufwendungen aus internen Leistungsbeziehungen	0	0	0	0	-26.429	-29.295
<b>29</b>	<b>= Ergebnis (26, 27, 28)</b>	<b>0</b>	<b>0</b>	<b>-25.000</b>	<b>-25.000</b>	<b>-142.429</b>	<b>-145.295</b>

## Projekt 0300013 Zuschüsse an Kultur- und Tourismusgesellschaften

Regionalverband Ruhr

<b>Strategiefeld</b>	03	Kultur
	0300	Kultur
<b>Projekt</b>	0300013	Zuschüsse an Kultur- und Tourismusgesellschaften

**Kurzbeschreibung** Die Gesellschafterzuschüsse des RVR an die Kultur Ruhr GmbH, die ecce GmbH, die TouristikEisenbahnRuhrgebiet GmbH sowie an die Manifesta 16 Ruhr gGmbH sind unter diesem Steckbrief zusammengefasst geplant. Die Kultur Ruhr GmbH (1.674.000 € p. a.), die ecce GmbH (130.000 € p. a.) sowie die TouristikEisenbahnRuhrgebiet GmbH (100.000 € p. a.) sind in den Planjahren mit gleichbleibenden Zuschussbedarfen eingeplant. An die Manifesta 16 Ruhr gGmbH fließen nach derzeitigem Planungsstand 10.000 € in 2022, 200.000 € in 2024 und 350.000 € in 2025. In 2026 (außerhalb des Planungszeitraums) wird der RVR weitere 440.000 € als Zuschuss für die Manifesta 16 Ruhr gGmbH einplanen.

**Verantwortliche Organisationseinheit** Referat 06 Finanzmanagement

### Teilergebnishaushalt

Regionalverband Ruhr

Nr.	Bezeichnung	Ansatz 2020	Ansatz 2021	Ansatz 2022	Plan 2023	Plan 2024	Plan 2025
<b>10</b>	<b>= Ordentliche Erträge</b>	<b>0</b>	<b>0</b>	<b>0</b>	<b>0</b>	<b>0</b>	<b>0</b>
15	- Transferaufwendungen	0	0	-1.914.000	-1.904.000	-2.104.000	-2.254.000
<b>17</b>	<b>= Ordentliche Aufwendungen</b>	<b>0</b>	<b>0</b>	<b>-1.914.000</b>	<b>-1.904.000</b>	<b>-2.104.000</b>	<b>-2.254.000</b>
<b>18</b>	<b>= Ordentliches Ergebnis (10+17)</b>	<b>0</b>	<b>0</b>	<b>-1.914.000</b>	<b>-1.904.000</b>	<b>-2.104.000</b>	<b>-2.254.000</b>
<b>21</b>	<b>= Finanzergebnis (19 + 20)</b>	<b>0</b>	<b>0</b>	<b>0</b>	<b>0</b>	<b>0</b>	<b>0</b>
<b>22</b>	<b>= Ergebnis der lfd. Verwaltungstätigkeit (18+21)</b>	<b>0</b>	<b>0</b>	<b>-1.914.000</b>	<b>-1.904.000</b>	<b>-2.104.000</b>	<b>-2.254.000</b>
<b>25</b>	<b>= Außerordentliches Ergebnis (23 + 24)</b>	<b>0</b>	<b>0</b>	<b>0</b>	<b>0</b>	<b>0</b>	<b>0</b>
<b>26</b>	<b>= Jahresergebnis (22 + 25)</b>	<b>0</b>	<b>0</b>	<b>-1.914.000</b>	<b>-1.904.000</b>	<b>-2.104.000</b>	<b>-2.254.000</b>
<b>29</b>	<b>= Ergebnis (26, 27, 28)</b>	<b>0</b>	<b>0</b>	<b>-1.914.000</b>	<b>-1.904.000</b>	<b>-2.104.000</b>	<b>-2.254.000</b>

## Strategiefeld 04 Tourismus und Freizeit

Regionalverband Ruhr

**Strategiefeld** 04 **Tourismus und Freizeit**

**Kurzbeschreibung** Zur erfolgreichen Profilierung und positiven Weiterentwicklung im Hinblick auf wirtschaftliche, soziale und ökologische Aspekte sind die Bereitstellung und die Kommunikation eines wettbewerbsfähigen Kultur- und Freizeitangebots von immer entscheidenderer Bedeutung. Im Rahmen einer regional abgestimmten Entwicklungsstrategie wird von der Ruhr Tourismus GmbH als Teil der RVR-Familie, insbesondere in den Aufgabenfeldern Marketing, Kommunikation, Vertrieb und Eventorganisation, die Profilierung der Metropole Ruhr als touristische Destination vorangetrieben. Grundlage hierfür ist eine laufend aktualisierte Marketingstrategie, die klare, authentische und möglichst mit Alleinstellungsmerkmalen ausgezeichnete touristische Angebote definiert und sie an ausgewählte Zielgruppen kommuniziert. Bis 2030 muss der Fokus auf die weitere Verbesserung der Qualität, die Nachhaltigkeit und die Authentizität des Angebots und des Marketings auf digitale Kanäle gerichtet werden. Mit der IGA 2027 wird nach RUHR.2010 der nächste große Meilenstein der regionalen Tourismusentwicklung anvisiert.

### Teilergebnishaushalt

Regionalverband Ruhr

Nr.	Bezeichnung	Ansatz 2020	Ansatz 2021	Ansatz 2022	Plan 2023	Plan 2024	Plan 2025
02	+ Zuwendungen und allgemeine Umlagen	0	0	5.821.000	6.789.120	5.917.120	6.805.120
05	+ Privatrechtliche Leistungsentgelte	0	0	27.000	177.000	27.000	177.000
06	+ Kostenerstattungen und Kostenumlagen	0	0	0	173.000	0	0
08	+ Aktivierte Eigenleistung	0	0	171.000	109.000	95.000	98.000
<b>10</b>	<b>= Ordentliche Erträge</b>	<b>0</b>	<b>0</b>	<b>6.019.000</b>	<b>7.248.120</b>	<b>6.039.120</b>	<b>7.080.120</b>
11	- Personalaufwendungen	0	0	-2.728.000	-2.823.000	-2.855.000	-2.831.000
13	- Aufwend. für Sach- und Dienstleistungen	0	0	-1.151.000	-3.062.000	-1.076.000	-2.973.000
14	- Bilanzielle Abschreibungen	0	0	-73.400	-174.900	-184.900	-194.900
15	- Transferaufwendungen	0	0	-15.703.000	-13.990.000	-14.270.000	-13.718.000
16	- Sonstige ordentliche Aufwendungen	0	0	-4.745.000	-4.571.000	-4.556.000	-4.586.000
<b>17</b>	<b>= Ordentliche Aufwendungen</b>	<b>0</b>	<b>0</b>	<b>-24.400.400</b>	<b>-24.620.900</b>	<b>-22.941.900</b>	<b>-24.302.900</b>
<b>18</b>	<b>= Ordentliches Ergebnis (10+17)</b>	<b>0</b>	<b>0</b>	<b>-18.381.400</b>	<b>-17.372.780</b>	<b>-16.902.780</b>	<b>-17.222.780</b>
<b>21</b>	<b>= Finanzergebnis (19 + 20)</b>	<b>0</b>	<b>0</b>	<b>0</b>	<b>0</b>	<b>0</b>	<b>0</b>
<b>22</b>	<b>= Ergebnis der lfd. Verwaltungstätigkeit (18+21)</b>	<b>0</b>	<b>0</b>	<b>-18.381.400</b>	<b>-17.372.780</b>	<b>-16.902.780</b>	<b>-17.222.780</b>
<b>25</b>	<b>= Außerordentliches Ergebnis (23 + 24)</b>	<b>0</b>	<b>0</b>	<b>0</b>	<b>0</b>	<b>0</b>	<b>0</b>
<b>26</b>	<b>= Jahresergebnis (22 + 25)</b>	<b>0</b>	<b>0</b>	<b>-18.381.400</b>	<b>-17.372.780</b>	<b>-16.902.780</b>	<b>-17.222.780</b>
28	- Aufwendungen aus internen Leistungsbeziehungen	0	0	-4.443.447	-4.834.319	-5.083.312	-5.742.466
<b>29</b>	<b>= Ergebnis (26, 27, 28)</b>	<b>0</b>	<b>0</b>	<b>-22.824.847</b>	<b>-22.207.099</b>	<b>-21.986.092</b>	<b>-22.965.246</b>

### Teilfinanzhaushalt

Regionalverband Ruhr

Nr.	Bezeichnung	Ansatz 2020	Ansatz 2021	Ansatz 2022	VE	Plan 2023	Plan 2024	Plan 2025
02	+ Zuwendungen und allgemeine Umlagen	0	0	5.820.000	0	6.700.000	5.820.000	6.700.000
05	+ Privatrechtliche Leistungsentgelte	0	0	27.000	0	177.000	27.000	177.000
06	+ Kostenerstattungen, Kostenumlagen	0	0	0	0	173.000	0	0
<b>09</b>	<b>= Einzahlungen aus lfd. Verw.tätigkeit</b>	<b>0</b>	<b>0</b>	<b>5.847.000</b>	<b>0</b>	<b>7.050.000</b>	<b>5.847.000</b>	<b>6.877.000</b>
10	- Personalauszahlungen	0	0	-2.728.000	0	-2.823.000	-2.855.000	-2.831.000
12	- Auszahl. für Sach- und Dienstleistungen	0	0	-1.151.000	0	-3.062.000	-1.076.000	-2.973.000
14	- Transferauszahlungen	0	0	-15.703.000	0	-13.990.000	-14.270.000	-13.718.000
15	- Sonstige Auszahlungen	0	0	-845.000	0	-671.000	-656.000	-686.000
<b>16</b>	<b>= Auszahlungen aus lfd. Verw.tätigkeit</b>	<b>0</b>	<b>0</b>	<b>-20.427.000</b>	<b>0</b>	<b>-20.546.000</b>	<b>-18.857.000</b>	<b>-20.208.000</b>
<b>17</b>	<b>= Saldo aus laufender Verwaltungstätigkeit</b>	<b>0</b>	<b>0</b>	<b>-14.580.000</b>	<b>0</b>	<b>-13.496.000</b>	<b>-13.010.000</b>	<b>-13.331.000</b>
18	+ Zuwendungen für Invest.maßnahmen	0	0	2.043.000	0	268.000	268.000	268.000
<b>23</b>	<b>= Einzahlungen aus Investitionstätigkeit</b>	<b>0</b>	<b>0</b>	<b>2.043.000</b>	<b>0</b>	<b>268.000</b>	<b>268.000</b>	<b>268.000</b>
25	- Auszahlg f. Baumaßnahmen	0	0	-3.114.000	0	-475.000	-445.000	-445.000
29	- Sonstige Investitionsauszahlungen	0	0	-1.800.000	0	-1.400.000	-1.400.000	-1.400.000
<b>30</b>	<b>= Auszahlungen aus Investitionstätigkeit</b>	<b>0</b>	<b>0</b>	<b>-4.914.000</b>	<b>0</b>	<b>-1.875.000</b>	<b>-1.845.000</b>	<b>-1.845.000</b>

## Teilfinanzhaushalt

Regionalverband Ruhr

Nr.	Bezeichnung	Ansatz 2020	Ansatz 2021	Ansatz 2022	VE	Plan 2023	Plan 2024	Plan 2025
<b>31</b>	<b>= Saldo aus Investitionstätigkeit (23 + 30)</b>	<b>0</b>	<b>0</b>	<b>-2.871.000</b>	<b>0</b>	<b>-1.607.000</b>	<b>-1.577.000</b>	<b>-1.577.000</b>
<b>32</b>	<b>= Finanzmittelüberschuss/- fehlbetrag (17 + 31)</b>	<b>0</b>	<b>0</b>	<b>-17.451.000</b>	<b>0</b>	<b>-15.103.000</b>	<b>-14.587.000</b>	<b>-14.908.000</b>

## Projekt 0400001 Routen- und Qualitätsmanagement RIK Weiterentwicklung Infosysteme

Regionalverband Ruhr

<b>Strategiefeld</b>	04	Tourismus und Freizeit
	0400	Tourismus und Freizeit
<b>Projekt</b>	0400001	Routen- und Qualitätsmanagement RIK Weiterentwicklung Infosysteme

**Kurzbeschreibung**

Anlass: Verpflichtung gem. Trägerschaftsaufgabe § 4 (1) 2 RVR-Gesetz, Zweckbindungsfrist gem. RWP (Regionales Wirtschaftsförderungsprogramm)

Beschreibung: Reinigung, Ersatz und Weiterentwicklung der Knotenpunktwegweisung i.R.d. Routen- u. Qualitätsmanagements

Struktur: gesamtes Verbandsgebiet

Ausbaustandard: Knotenpunktsystem, Informationstafeln etc.

Kommunikation: Projekt wird punktuell durch Pressemitteilungen etc. begleitet, Medien radrevier.ruhr

Pflege/Unterhaltung: erfolgt im Auftrag des RVR dauerhaft durch externe Unternehmen und RVR Ruhr Grün

Förderprojekt: ja

Förderprogramm: RWP-Programm mit einer 15-jährigen Zweckbindungsfrist

Förderquote: 80%

**Verantwortliche Organisationseinheit** Referat 21 Mobilität

### Teilergebnishaushalt

Regionalverband Ruhr

Nr.	Bezeichnung	Ansatz 2020	Ansatz 2021	Ansatz 2022	Plan 2023	Plan 2024	Plan 2025
02	+ Zuwendungen und allgemeine Umlagen	0	0	1.000	1.120	1.120	1.120
<b>10</b>	<b>= Ordentliche Erträge</b>	<b>0</b>	<b>0</b>	<b>1.000</b>	<b>1.120</b>	<b>1.120</b>	<b>1.120</b>
11	- Personalaufwendungen	0	0	-85.000	-87.000	-170.000	-174.000
14	- Bilanzielle Abschreibungen	0	0	-1.400	-1.400	-1.400	-1.400
16	- Sonstige ordentliche Aufwendungen	0	0	-150.000	-100.000	-100.000	-100.000
<b>17</b>	<b>= Ordentliche Aufwendungen</b>	<b>0</b>	<b>0</b>	<b>-236.400</b>	<b>-188.400</b>	<b>-271.400</b>	<b>-275.400</b>
<b>18</b>	<b>= Ordentliches Ergebnis (10+17)</b>	<b>0</b>	<b>0</b>	<b>-235.400</b>	<b>-187.280</b>	<b>-270.280</b>	<b>-274.280</b>
<b>21</b>	<b>= Finanzergebnis (19 + 20)</b>	<b>0</b>	<b>0</b>	<b>0</b>	<b>0</b>	<b>0</b>	<b>0</b>
<b>22</b>	<b>= Ergebnis der lfd. Verwaltungstätigkeit (18+21)</b>	<b>0</b>	<b>0</b>	<b>-235.400</b>	<b>-187.280</b>	<b>-270.280</b>	<b>-274.280</b>
<b>25</b>	<b>= Außerordentliches Ergebnis (23 + 24)</b>	<b>0</b>	<b>0</b>	<b>0</b>	<b>0</b>	<b>0</b>	<b>0</b>
<b>26</b>	<b>= Jahresergebnis (22 + 25)</b>	<b>0</b>	<b>0</b>	<b>-235.400</b>	<b>-187.280</b>	<b>-270.280</b>	<b>-274.280</b>
28	- Aufwendungen aus internen Leistungsbeziehungen	0	0	-129.900	-148.965	-294.876	-337.457
<b>29</b>	<b>= Ergebnis (26, 27, 28)</b>	<b>0</b>	<b>0</b>	<b>-365.300</b>	<b>-336.245</b>	<b>-565.156</b>	<b>-611.737</b>

### Investitionen

Regionalverband Ruhr

Nr. Bezeichnung	Ansatz 2020	Ansatz 2021	Ansatz 2022	VE	Plan 2023	Plan 2024	Plan 2025
I21200-003 Routen- und Qualitätsmanagement RIK Infosysteme	0	0	-7.000	0	-7.000	-7.000	-7.000
18 + Zuwendungen für Invest.maßnahmen	0	0	28.000	0	28.000	28.000	28.000
25 - Auszahlg f. Baumaßnahmen	0	0	-35.000	0	-35.000	-35.000	-35.000
<b>Gesamtsumme Auszahlungen</b>	<b>0</b>	<b>0</b>	<b>-35.000</b>	<b>0</b>	<b>-35.000</b>	<b>-35.000</b>	<b>-35.000</b>
<b>Gesamtsumme Einzahlungen</b>	<b>0</b>	<b>0</b>	<b>28.000</b>	<b>0</b>	<b>28.000</b>	<b>28.000</b>	<b>28.000</b>

Projekt 0400002 Magazin "Metropole Ruhr"							
Regionalverband Ruhr							
<b>Strategiefeld</b>	04	Tourismus und Freizeit					
	0400	Tourismus und Freizeit					
<b>Projekt</b>	0400002	Magazin "Metropole Ruhr"					
<b>Kurzbeschreibung</b>	In Kooperation mit seiner Beteiligungsgesellschaft RTG gibt der RVR seit 2014 ein Magazin heraus, das die Metropole Ruhr als Wirtschafts- und Lebensraum sowie als Reisedestination in den Fokus stellt. Die Publikation "Metropole Ruhr" erscheint viermal im Jahr. Das Verbreitungsgebiet bei allen Auflagen ist die Metropole Ruhr (100.000 Exemplare) sowie zusätzlich bei zwei Ausgaben das Bundesgebiet (Beilage in DIE ZEIT, rd. 500.000 Exemplare).						
<b>Verantwortliche Organisationseinheit</b>	Referat 01 Strat. Entwicklung und Kommunikation						
<b>Teilergebnishaushalt</b>							
Regionalverband Ruhr							
Nr.	Bezeichnung	Ansatz 2020	Ansatz 2021	Ansatz 2022	Plan 2023	Plan 2024	Plan 2025
10	<b>= Ordentliche Erträge</b>	0	0	0	0	0	0
11	- Personalaufwendungen	0	0	-75.000	-77.000	-79.000	-81.000
13	- Aufwend. für Sach- und Dienstleistungen	0	0	-210.000	-210.000	-210.000	-210.000
16	- Sonstige ordentliche Aufwendungen	0	0	-17.000	-18.000	-18.000	-18.000
17	<b>= Ordentliche Aufwendungen</b>	0	0	-302.000	-305.000	-307.000	-309.000
18	<b>= Ordentliches Ergebnis (10+17)</b>	0	0	-302.000	-305.000	-307.000	-309.000
21	<b>= Finanzergebnis (19 + 20)</b>	0	0	0	0	0	0
22	<b>= Ergebnis der lfd. Verwaltungstätigkeit (18+21)</b>	0	0	-302.000	-305.000	-307.000	-309.000
25	<b>= Außerordentliches Ergebnis (23 + 24)</b>	0	0	0	0	0	0
26	<b>= Jahresergebnis (22 + 25)</b>	0	0	-302.000	-305.000	-307.000	-309.000
28	- Aufwendungen aus internen Leistungsbeziehungen	0	0	-94.801	-100.359	-105.483	-126.012
29	<b>= Ergebnis (26, 27, 28)</b>	0	0	-396.801	-405.359	-412.483	-435.012

## Projekt 0400003 Aktiv-Linear-Park in Herten und Recklinghausen

Regionalverband Ruhr

<b>Strategiefeld</b>	04	Tourismus und Freizeit
	0400	Tourismus und Freizeit
<b>Projekt</b>	0400003	Aktiv-Linear-Park in Herten und Recklinghausen

**Kurzbeschreibung** Der RVR hat Ende 2015 den Bereich der Halde Hoheward und deren Umfeld im Rahmen der bisherigen Bauabschnitte 1-3 zu einem Landschaftspark ausgebaut und touristisch entwickelt. Im Rahmen des Integrierten Handlungskonzeptes (IHK) Emscherland soll als weiterer Baustein der "AktivLinearPark" realisiert werden. Der AktivLinearPark verbindet die Halde Hoheward mit dem Ortsteil Recklinghausen - Hochlarmark und schließt dabei insbesondere die noch südlich der Halde Hoheward bestehende Lücke in der Ringpromenade. Das Projekt beinhaltet die Anlegung einer Rad- und Fußwegverbindung mit einer Gesamtlänge von ca. 1,5 km mit begleitenden Aufenthalts- und Spielflächen sowie die Sicherung und Entwicklung der vorhandenen Industrienaturflächen.

**Verantwortliche Organisationseinheit** Referat 11 Freiraumentwicklung und Landschaftsbau

### Teilergebnishaushalt

Regionalverband Ruhr

Nr.	Bezeichnung	Ansatz 2020	Ansatz 2021	Ansatz 2022	Plan 2023	Plan 2024	Plan 2025
02	+ Zuwendungen und allgemeine Umlagen	0	0	0	80.000	80.000	80.000
08	+ Aktivierte Eigenleistung	0	0	64.000	0	0	0
<b>10</b>	<b>= Ordentliche Erträge</b>	<b>0</b>	<b>0</b>	<b>64.000</b>	<b>80.000</b>	<b>80.000</b>	<b>80.000</b>
11	- Personalaufwendungen	0	0	-64.000	0	0	0
14	- Bilanzielle Abschreibungen	0	0	0	-100.000	-100.000	-100.000
<b>17</b>	<b>= Ordentliche Aufwendungen</b>	<b>0</b>	<b>0</b>	<b>-64.000</b>	<b>-100.000</b>	<b>-100.000</b>	<b>-100.000</b>
<b>18</b>	<b>= Ordentliches Ergebnis (10+17)</b>	<b>0</b>	<b>0</b>	<b>0</b>	<b>-20.000</b>	<b>-20.000</b>	<b>-20.000</b>
<b>21</b>	<b>= Finanzergebnis (19 + 20)</b>	<b>0</b>	<b>0</b>	<b>0</b>	<b>0</b>	<b>0</b>	<b>0</b>
<b>22</b>	<b>= Ergebnis der lfd. Verwaltungstätigkeit (18+21)</b>	<b>0</b>	<b>0</b>	<b>0</b>	<b>-20.000</b>	<b>-20.000</b>	<b>-20.000</b>
<b>25</b>	<b>= Außerordentliches Ergebnis (23 + 24)</b>	<b>0</b>	<b>0</b>	<b>0</b>	<b>0</b>	<b>0</b>	<b>0</b>
<b>26</b>	<b>= Jahresergebnis (22 + 25)</b>	<b>0</b>	<b>0</b>	<b>0</b>	<b>-20.000</b>	<b>-20.000</b>	<b>-20.000</b>
28	- Aufwendungen aus internen Leistungsbeziehungen	0	0	-104.337	0	0	0
<b>29</b>	<b>= Ergebnis (26, 27, 28)</b>	<b>0</b>	<b>0</b>	<b>-104.337</b>	<b>-20.000</b>	<b>-20.000</b>	<b>-20.000</b>

### Investitionen

Regionalverband Ruhr

Nr. Bezeichnung	Ansatz 2020	Ansatz 2021	Ansatz 2022	VE	Plan 2023	Plan 2024	Plan 2025
I-9140118 AktivLinearPark in Herten und Recklinghausen	0	0	-504.000	0	0	0	0
18 + Zuwendungen für Invest.maßnahmen	0	0	2.015.000	0	0	0	0
25 - Auszahlg f. Baumaßnahmen	0	0	-2.519.000	0	0	0	0
<b>Gesamtsumme Auszahlungen</b>	<b>0</b>	<b>0</b>	<b>-2.519.000</b>	<b>0</b>	<b>0</b>	<b>0</b>	<b>0</b>
<b>Gesamtsumme Einzahlungen</b>	<b>0</b>	<b>0</b>	<b>2.015.000</b>	<b>0</b>	<b>0</b>	<b>0</b>	<b>0</b>



Projekt 0400004 Besucherzentrum Haus Ripshorst							
Regionalverband Ruhr							
<b>Strategiefeld</b>	04	Tourismus und Freizeit					
	0400	Tourismus und Freizeit					
<b>Projekt</b>	0400004	Besucherzentrum Haus Ripshorst					
<b>Kurzbeschreibung</b>	Das Besucherzentrum Haus Ripshorst schafft ein Erlebnis, das fantasievolles Fragen beim Besucher zum Thema "Emscher Landschaftspark" auslöst. Durch den Wechsel flexibler, medienfixierter Kommunikationsmittel und traditioneller Bildträger stellt das Besucherzentrum ein "spielerisches" Ereignis als Raum für Informationen, Freizeit und Spaß dar und beantwortet die Fragen der Besucher.						
<b>Verantwortliche Organisationseinheit</b>	Referat 11 Freiraumentwicklung und Landschaftsbau						
<b>Teilergebnishaushalt</b>							
Regionalverband Ruhr							
Nr.	Bezeichnung	Ansatz 2020	Ansatz 2021	Ansatz 2022	Plan 2023	Plan 2024	Plan 2025
05	+ Privatrechtliche Leistungsentgelte	0	0	27.000	27.000	27.000	27.000
<b>10</b>	<b>= Ordentliche Erträge</b>	<b>0</b>	<b>0</b>	<b>27.000</b>	<b>27.000</b>	<b>27.000</b>	<b>27.000</b>
11	- Personalaufwendungen	0	0	-246.000	-252.000	-258.000	-265.000
13	- Aufwend. für Sach- und Dienstleistungen	0	0	-56.000	-56.000	-56.000	-56.000
16	- Sonstige ordentliche Aufwendungen	0	0	-15.000	-15.000	-15.000	-15.000
<b>17</b>	<b>= Ordentliche Aufwendungen</b>	<b>0</b>	<b>0</b>	<b>-317.000</b>	<b>-323.000</b>	<b>-329.000</b>	<b>-336.000</b>
<b>18</b>	<b>= Ordentliches Ergebnis (10+17)</b>	<b>0</b>	<b>0</b>	<b>-290.000</b>	<b>-296.000</b>	<b>-302.000</b>	<b>-309.000</b>
<b>21</b>	<b>= Finanzergebnis (19 + 20)</b>	<b>0</b>	<b>0</b>	<b>0</b>	<b>0</b>	<b>0</b>	<b>0</b>
<b>22</b>	<b>= Ergebnis der lfd. Verwaltungstätigkeit (18+21)</b>	<b>0</b>	<b>0</b>	<b>-290.000</b>	<b>-296.000</b>	<b>-302.000</b>	<b>-309.000</b>
<b>25</b>	<b>= Außerordentliches Ergebnis (23 + 24)</b>	<b>0</b>	<b>0</b>	<b>0</b>	<b>0</b>	<b>0</b>	<b>0</b>
<b>26</b>	<b>= Jahresergebnis (22 + 25)</b>	<b>0</b>	<b>0</b>	<b>-290.000</b>	<b>-296.000</b>	<b>-302.000</b>	<b>-309.000</b>
28	- Aufwendungen aus internen Leistungsbeziehungen	0	0	-401.045	-468.366	-502.755	-645.231
<b>29</b>	<b>= Ergebnis (26, 27, 28)</b>	<b>0</b>	<b>0</b>	<b>-691.045</b>	<b>-764.366</b>	<b>-804.755</b>	<b>-954.231</b>

## Projekt 0400005 KulturKanal und Genussmarkt

Regionalverband Ruhr

<b>Strategiefeld</b>	04	Tourismus und Freizeit
	0400	Tourismus und Freizeit
<b>Projekt</b>	0400005	KulturKanal und Genussmarkt

**Kurzbeschreibung** Die Schiffsparade KulturKanal findet auf dem Rhein-Herne-Kanal, zwischen Gelsenkirchen und Oberhausen, unter Beteiligung zahlreicher lokaler Akteure aus den Kommunen, Vereinen, Fahrgastschiffahrten und weiterer Partner und Dienstleister, statt. Der Genussmarkt ist eine Veranstaltung auf dem Gelände des Haus Ripshorst in Oberhausen, auf der eine herbstliche Marktatmosphäre mit regionalen, kulinarischen Produkten und frischen Zutaten der Saison durch lokale Landwirtschaftsbetriebe angeboten wird.

**Verantwortliche Organisationseinheit** Referat 11 Freiraumentwicklung und Landschaftsbau

### Teilergebnishaushalt

Regionalverband Ruhr

Nr.	Bezeichnung	Ansatz 2020	Ansatz 2021	Ansatz 2022	Plan 2023	Plan 2024	Plan 2025
<b>10</b>	<b>= Ordentliche Erträge</b>	<b>0</b>	<b>0</b>	<b>0</b>	<b>0</b>	<b>0</b>	<b>0</b>
11	- Personalaufwendungen	0	0	-32.000	-33.000	-34.000	-35.000
13	- Aufwend. für Sach- und Dienstleistungen	0	0	-60.000	-60.000	-60.000	-60.000
<b>17</b>	<b>= Ordentliche Aufwendungen</b>	<b>0</b>	<b>0</b>	<b>-92.000</b>	<b>-93.000</b>	<b>-94.000</b>	<b>-95.000</b>
<b>18</b>	<b>= Ordentliches Ergebnis (10+17)</b>	<b>0</b>	<b>0</b>	<b>-92.000</b>	<b>-93.000</b>	<b>-94.000</b>	<b>-95.000</b>
<b>21</b>	<b>= Finanzergebnis (19 + 20)</b>	<b>0</b>	<b>0</b>	<b>0</b>	<b>0</b>	<b>0</b>	<b>0</b>
<b>22</b>	<b>= Ergebnis der lfd. Verwaltungstätigkeit (18+21)</b>	<b>0</b>	<b>0</b>	<b>-92.000</b>	<b>-93.000</b>	<b>-94.000</b>	<b>-95.000</b>
<b>25</b>	<b>= Außerordentliches Ergebnis (23 + 24)</b>	<b>0</b>	<b>0</b>	<b>0</b>	<b>0</b>	<b>0</b>	<b>0</b>
<b>26</b>	<b>= Jahresergebnis (22 + 25)</b>	<b>0</b>	<b>0</b>	<b>-92.000</b>	<b>-93.000</b>	<b>-94.000</b>	<b>-95.000</b>
28	- Aufwendungen aus internen Leistungsbeziehungen	0	0	-52.169	-61.334	-66.255	-85.219
<b>29</b>	<b>= Ergebnis (26, 27, 28)</b>	<b>0</b>	<b>0</b>	<b>-144.169</b>	<b>-154.334</b>	<b>-160.255</b>	<b>-180.219</b>

Projekt 0400006 Mountainbike-Infrastruktur auf RVR-Grundstücken								
Regionalverband Ruhr								
<b>Strategiefeld</b>	04	Tourismus und Freizeit						
	0400	Tourismus und Freizeit						
<b>Projekt</b>	0400006	Mountainbike-Infrastruktur auf RVR-Grundstücken						
<b>Kurzbeschreibung</b>	Der RVR priorisiert 3 Halden, auf Grundlage einer zukünftig vorliegenden Machbarkeitsstudie, als Mountainbike-Standorte. Die Mittel dienen der Weiterentwicklung und Instandsetzung bestehender sowie zur Realisierung neuer MTB-Angebote. Darauf aufbauend kann sich der RVR in seiner Rolle als Eigentümer vieler für das Mountainbiken attraktiver Liegenschaften zukünftig intensiv bei der Planung und Realisierung einer MTB-Infrastruktur engagieren. In diesem Zusammenhang können perspektivisch, auf Grundlage von der Machbarkeitsstudie (bspw. Halden.TRAIL.Ruhr), Konzeptionen (bspw. RVR-Mountainbike-Konzept) und Trends, qualitativ hochwertige Angebote entstehen. Somit versucht der RVR langfristig dem hohen Nutzungsdruck und den Ansprüchen gerecht zu werden.							
<b>Verantwortliche Organisationseinheit</b>	Referat 11 Freiraumentwicklung und Landschaftsbau							
<b>Teilergebnishaushalt</b>								
Regionalverband Ruhr								
Nr.	Bezeichnung	Ansatz 2020	Ansatz 2021	Ansatz 2022	Plan 2023	Plan 2024	Plan 2025	
02	+ Zuwendungen und allgemeine Umlagen	0	0	0	8.000	16.000	24.000	
08	+ Aktivierte Eigenleistung	0	0	68.000	70.000	95.000	98.000	
<b>10</b>	<b>= Ordentliche Erträge</b>	<b>0</b>	<b>0</b>	<b>68.000</b>	<b>78.000</b>	<b>111.000</b>	<b>122.000</b>	
11	- Personalaufwendungen	0	0	-68.000	-70.000	-95.000	-98.000	
14	- Bilanzielle Abschreibungen	0	0	0	-10.000	-20.000	-30.000	
<b>17</b>	<b>= Ordentliche Aufwendungen</b>	<b>0</b>	<b>0</b>	<b>-68.000</b>	<b>-80.000</b>	<b>-115.000</b>	<b>-128.000</b>	
<b>18</b>	<b>= Ordentliches Ergebnis (10+17)</b>	<b>0</b>	<b>0</b>	<b>0</b>	<b>-2.000</b>	<b>-4.000</b>	<b>-6.000</b>	
<b>21</b>	<b>= Finanzergebnis (19 + 20)</b>	<b>0</b>	<b>0</b>	<b>0</b>	<b>0</b>	<b>0</b>	<b>0</b>	
<b>22</b>	<b>= Ergebnis der lfd. Verwaltungstätigkeit (18+21)</b>	<b>0</b>	<b>0</b>	<b>0</b>	<b>-2.000</b>	<b>-4.000</b>	<b>-6.000</b>	
<b>25</b>	<b>= Außerordentliches Ergebnis (23 + 24)</b>	<b>0</b>	<b>0</b>	<b>0</b>	<b>0</b>	<b>0</b>	<b>0</b>	
<b>26</b>	<b>= Jahresergebnis (22 + 25)</b>	<b>0</b>	<b>0</b>	<b>0</b>	<b>-2.000</b>	<b>-4.000</b>	<b>-6.000</b>	
28	- Aufwendungen aus internen Leistungsbeziehungen	0	0	-110.858	-130.101	-185.123	-238.614	
<b>29</b>	<b>= Ergebnis (26, 27, 28)</b>	<b>0</b>	<b>0</b>	<b>-110.858</b>	<b>-132.101</b>	<b>-189.123</b>	<b>-244.614</b>	
<b>Investitionen</b>								
Regionalverband Ruhr								
Nr.	Bezeichnung	Ansatz 2020	Ansatz 2021	Ansatz 2022	VE	Plan 2023	Plan 2024	Plan 2025
I-9140138	Mountainbike - Infrastruktur auf RVR Grundstücken	0	0	-300.000	0	-60.000	-60.000	-60.000
	18 + Zuwendungen für Invest.maßnahmen	0	0	0	0	240.000	240.000	240.000
	25 - Auszahlg f. Baumaßnahmen	0	0	-300.000	0	-300.000	-300.000	-300.000
<b>Gesamtsumme Auszahlungen</b>		<b>0</b>	<b>0</b>	<b>-300.000</b>	<b>0</b>	<b>-300.000</b>	<b>-300.000</b>	<b>-300.000</b>
<b>Gesamtsumme Einzahlungen</b>		<b>0</b>	<b>0</b>	<b>0</b>	<b>0</b>	<b>240.000</b>	<b>240.000</b>	<b>240.000</b>



## Projekt 0400008 Schnittstelle IGA 2027 Metropole Ruhr

Regionalverband Ruhr

<b>Strategiefeld</b>	04	Tourismus und Freizeit
	0400	Tourismus und Freizeit
<b>Projekt</b>	0400008	Schnittstelle IGA 2027 Metropole Ruhr

**Kurzbeschreibung** Die IGA Metropole Ruhr 2027 ist das Dekadenprojekt der Region. Der RVR als Initiator und Mehrheitshalter in der IGA-Gesellschaft wird auch weiterhin das Projekt im Verband selbst unterstützen und als Schnittstelle fungieren. Die Ebene "Unsere Gärten" und das Zusammenspiel zwischen den Zukunftsstandorten und der Ebene "Unsere Gärten" wird vom RVR koordiniert und moderiert werden. Um der politischen Forderung, die gesamte Region mitzunehmen, nachkommen zu können, ist es wesentlich, dass der Verband selbst die Koordination übernimmt und steuert. Zusätzlich beteiligt sich der Regionalverband Ruhr an den Kosten des virtuellen Museums "Ocean".

**Verantwortliche Organisationseinheit** Referat 11 Freiraumentwicklung und Landschaftsbau

### Teilergebnishaushalt

Regionalverband Ruhr

Nr.	Bezeichnung	Ansatz 2020	Ansatz 2021	Ansatz 2022	Plan 2023	Plan 2024	Plan 2025
<b>10</b>	<b>= Ordentliche Erträge</b>	<b>0</b>	<b>0</b>	<b>0</b>	<b>0</b>	<b>0</b>	<b>0</b>
11	- Personalaufwendungen	0	0	-70.000	-72.000	0	0
16	- Sonstige ordentliche Aufwendungen	0	0	-10.000	0	0	0
<b>17</b>	<b>= Ordentliche Aufwendungen</b>	<b>0</b>	<b>0</b>	<b>-80.000</b>	<b>-72.000</b>	<b>0</b>	<b>0</b>
<b>18</b>	<b>= Ordentliches Ergebnis (10+17)</b>	<b>0</b>	<b>0</b>	<b>-80.000</b>	<b>-72.000</b>	<b>0</b>	<b>0</b>
<b>21</b>	<b>= Finanzergebnis (19 + 20)</b>	<b>0</b>	<b>0</b>	<b>0</b>	<b>0</b>	<b>0</b>	<b>0</b>
<b>22</b>	<b>= Ergebnis der lfd. Verwaltungstätigkeit (18+21)</b>	<b>0</b>	<b>0</b>	<b>-80.000</b>	<b>-72.000</b>	<b>0</b>	<b>0</b>
<b>25</b>	<b>= Außerordentliches Ergebnis (23 + 24)</b>	<b>0</b>	<b>0</b>	<b>0</b>	<b>0</b>	<b>0</b>	<b>0</b>
<b>26</b>	<b>= Jahresergebnis (22 + 25)</b>	<b>0</b>	<b>0</b>	<b>-80.000</b>	<b>-72.000</b>	<b>0</b>	<b>0</b>
28	- Aufwendungen aus internen Leistungsbeziehungen	0	0	-114.119	-133.819	0	0
<b>29</b>	<b>= Ergebnis (26, 27, 28)</b>	<b>0</b>	<b>0</b>	<b>-194.119</b>	<b>-205.819</b>	<b>0</b>	<b>0</b>

## Projekt 0400009 Sunset Picknick auf der Halde Hoheward

Regionalverband Ruhr

<b>Strategiefeld</b>	04	Tourismus und Freizeit
	0400	Tourismus und Freizeit
<b>Projekt</b>	0400009	Sunset Picknick auf der Halde Hoheward

**Kurzbeschreibung** Das Format Sunset Picknick ist aus dem Erlebnisprogramm Emscher Landschaftspark hervorgegangen und wurde als einzige Veranstaltung daraus für eine Weiterführung übernommen. Es handelt sich um eine Live-Veranstaltung mit vorwiegend regionalen DJs, konzipiert als Tagesveranstaltung vom Mittag bis zum Sonnenuntergang (ca. 21-22:00, je nach Datum). Im Tagesverlauf zieht diese Veranstaltung rund 10.000 Besucher auf dem Austragungsort Halde Hoheward, Plateau Sonnenuhr, an. Das Sunset Picknick soll die RVR Haldenlandschaft als Erlebnisorte zielgruppenaffin einer vorwiegend jungen Zielgruppe kommunizieren, welche über konventionelle Werbeformate nicht zu erreichen sind.

**Verantwortliche Organisationseinheit** Referat 11 Freiraumentwicklung und Landschaftsbau

### Teilergebnishaushalt

Regionalverband Ruhr

Nr.	Bezeichnung	Ansatz 2020	Ansatz 2021	Ansatz 2022	Plan 2023	Plan 2024	Plan 2025
<b>10</b>	<b>= Ordentliche Erträge</b>	<b>0</b>	<b>0</b>	<b>0</b>	<b>0</b>	<b>0</b>	<b>0</b>
11	- Personalaufwendungen	0	0	-41.000	-42.000	-43.000	-44.000
13	- Aufwend. für Sach- und Dienstleistungen	0	0	-160.000	-160.000	-160.000	-160.000
<b>17</b>	<b>= Ordentliche Aufwendungen</b>	<b>0</b>	<b>0</b>	<b>-201.000</b>	<b>-202.000</b>	<b>-203.000</b>	<b>-204.000</b>
<b>18</b>	<b>= Ordentliches Ergebnis (10+17)</b>	<b>0</b>	<b>0</b>	<b>-201.000</b>	<b>-202.000</b>	<b>-203.000</b>	<b>-204.000</b>
<b>21</b>	<b>= Finanzergebnis (19 + 20)</b>	<b>0</b>	<b>0</b>	<b>0</b>	<b>0</b>	<b>0</b>	<b>0</b>
<b>22</b>	<b>= Ergebnis der lfd. Verwaltungstätigkeit (18+21)</b>	<b>0</b>	<b>0</b>	<b>-201.000</b>	<b>-202.000</b>	<b>-203.000</b>	<b>-204.000</b>
<b>25</b>	<b>= Außerordentliches Ergebnis (23 + 24)</b>	<b>0</b>	<b>0</b>	<b>0</b>	<b>0</b>	<b>0</b>	<b>0</b>
<b>26</b>	<b>= Jahresergebnis (22 + 25)</b>	<b>0</b>	<b>0</b>	<b>-201.000</b>	<b>-202.000</b>	<b>-203.000</b>	<b>-204.000</b>
28	- Aufwendungen aus internen Leistungsbeziehungen	0	0	-66.841	-78.061	-83.793	-107.133
<b>29</b>	<b>= Ergebnis (26, 27, 28)</b>	<b>0</b>	<b>0</b>	<b>-267.841</b>	<b>-280.061</b>	<b>-286.793</b>	<b>-311.133</b>

Projekt 0400010 Ankauf Haldenflächen von der RAG							
Regionalverband Ruhr							
<b>Strategiefeld</b>	04	Tourismus und Freizeit					
	0400	Tourismus und Freizeit					
<b>Projekt</b>	0400010	Ankauf Haldenflächen von der RAG					
<b>Kurzbeschreibung</b>	Mit dem Erwerb von 20 Haldenstandorten der RAG begleitet der RVR den Strukturwandel der Region. Die Haldenstandorte leisten einen wichtigen Beitrag zur Verbandsinitiative Grüne Infrastruktur und werden auf Grundlage eines Haldenkonzeptes weiterentwickelt und multifunktional wirken. Neben vorrangigen Angeboten der Naherholung und Freizeitgestaltung sollen auch Möglichkeiten zur ökologische Aufwertungen genutzt werden. Darüber hinaus werden weitere Nutzungsmöglichkeiten, auch unter wirtschaftlichen Gesichtspunkten (z.B. zur Gewinnung regenerativer Energien), geprüft. Die Rahmenvereinbarung zur Übernahme von 20 Halden sowie die Grundstücksverträge zur Übernahme der ersten 8 Halden zum 1.1.2021 wurde im Dezember 2020 geschlossen. Die weiteren Haldenstandorte werden sukzessive nach Entlassung aus der Bergaufsicht übernommen. Hierfür werden je Haldenstandort separate Grundstücksverträge geschlossen. Der Kaufpreis je Haldenstandort beträgt 1 EUR. Das Projektbudget umfasst die Grunderwerbsnebenkosten.						
<b>Verantwortliche Organisationseinheit</b>	Referat 12 Liegenschaften und Hochbau						
<b>Teilergebnishaushalt</b>							
Regionalverband Ruhr							
Nr.	Bezeichnung	Ansatz 2020	Ansatz 2021	Ansatz 2022	Plan 2023	Plan 2024	Plan 2025
06	+ Kostenerstattungen und Kostenumlagen	0	0	0	173.000	0	0
<b>10</b>	<b>= Ordentliche Erträge</b>	<b>0</b>	<b>0</b>	<b>0</b>	<b>173.000</b>	<b>0</b>	<b>0</b>
11	- Personalaufwendungen	0	0	-120.000	-148.000	-151.000	-125.000
<b>17</b>	<b>= Ordentliche Aufwendungen</b>	<b>0</b>	<b>0</b>	<b>-120.000</b>	<b>-148.000</b>	<b>-151.000</b>	<b>-125.000</b>
<b>18</b>	<b>= Ordentliches Ergebnis (10+17)</b>	<b>0</b>	<b>0</b>	<b>-120.000</b>	<b>25.000</b>	<b>-151.000</b>	<b>-125.000</b>
<b>21</b>	<b>= Finanzergebnis (19 + 20)</b>	<b>0</b>	<b>0</b>	<b>0</b>	<b>0</b>	<b>0</b>	<b>0</b>
<b>22</b>	<b>= Ergebnis der lfd. Verwaltungstätigkeit (18+21)</b>	<b>0</b>	<b>0</b>	<b>-120.000</b>	<b>25.000</b>	<b>-151.000</b>	<b>-125.000</b>
<b>25</b>	<b>= Außerordentliches Ergebnis (23 + 24)</b>	<b>0</b>	<b>0</b>	<b>0</b>	<b>0</b>	<b>0</b>	<b>0</b>
<b>26</b>	<b>= Jahresergebnis (22 + 25)</b>	<b>0</b>	<b>0</b>	<b>-120.000</b>	<b>25.000</b>	<b>-151.000</b>	<b>-125.000</b>
28	- Aufwendungen aus internen Leistungsbeziehungen	0	0	-315.155	-392.361	-417.437	-401.683
<b>29</b>	<b>= Ergebnis (26, 27, 28)</b>	<b>0</b>	<b>0</b>	<b>-435.155</b>	<b>-367.361</b>	<b>-568.437</b>	<b>-526.683</b>

## Projekt 0400011 Bahntrasse Halde Beckstr. bis Halde 22 in Bottrop und Gladbeck

Regionalverband Ruhr

<b>Strategiefeld</b>	04	Tourismus und Freizeit
	0400	Tourismus und Freizeit
<b>Projekt</b>	0400011	Bahntrasse Halde Beckstr. bis Halde 22 in Bottrop und Gladbeck

**Kurzbeschreibung** Das Projekt bezieht sich zunächst auf den Erwerb (dauerhafte Flächensicherung) der rd. 3,5 km langen Bahntrasse der DB, die Übernahme der damit im Zusammenhang stehenden (Brücken-) Bauwerke sowie auf weitere Maßnahmen zur Flächensicherung und sonstige Grundstücksregelungen (Erwerb, Gestattung, Kreuzungsverträge etc.), im Hinblick auf die zukünftige Realisierung einer Rad- und Fußwegverbindung. Zur Übertragung der Unterhaltung der Grundstücke ist der Abschluss von Besitzüberlassungsverträgen mit den Städten Bottrop und Gladbeck beabsichtigt. Mit dem Ausbau der ehem. Bahntrasse zu einem Fuß- und Radweg wird eine regional bedeutsame Lücke im Radwegenetz geschlossen. Zudem wird eine Anbindung an die Haldenlandschaft in Gladbeck geschaffen und steht somit indirekt auch im Zusammenhang mit dem IGA Standort in Gladbeck.

**Verantwortliche Organisationseinheit** Referat 12 Liegenschaften und Hochbau

### Teilergebnishaushalt

Regionalverband Ruhr

Nr.	Bezeichnung	Ansatz 2020	Ansatz 2021	Ansatz 2022	Plan 2023	Plan 2024	Plan 2025
<b>10</b>	<b>= Ordentliche Erträge</b>	<b>0</b>	<b>0</b>	<b>0</b>	<b>0</b>	<b>0</b>	<b>0</b>
11	- Personalaufwendungen	0	0	-18.000	-19.000	-19.000	0
<b>17</b>	<b>= Ordentliche Aufwendungen</b>	<b>0</b>	<b>0</b>	<b>-18.000</b>	<b>-19.000</b>	<b>-19.000</b>	<b>0</b>
<b>18</b>	<b>= Ordentliches Ergebnis (10+17)</b>	<b>0</b>	<b>0</b>	<b>-18.000</b>	<b>-19.000</b>	<b>-19.000</b>	<b>0</b>
<b>21</b>	<b>= Finanzergebnis (19 + 20)</b>	<b>0</b>	<b>0</b>	<b>0</b>	<b>0</b>	<b>0</b>	<b>0</b>
<b>22</b>	<b>= Ergebnis der lfd. Verwaltungstätigkeit (18+21)</b>	<b>0</b>	<b>0</b>	<b>-18.000</b>	<b>-19.000</b>	<b>-19.000</b>	<b>0</b>
<b>25</b>	<b>= Außerordentliches Ergebnis (23 + 24)</b>	<b>0</b>	<b>0</b>	<b>0</b>	<b>0</b>	<b>0</b>	<b>0</b>
<b>26</b>	<b>= Jahresergebnis (22 + 25)</b>	<b>0</b>	<b>0</b>	<b>-18.000</b>	<b>-19.000</b>	<b>-19.000</b>	<b>0</b>
28	- Aufwendungen aus internen Leistungsbeziehungen	0	0	-47.273	-50.371	-52.525	0
<b>29</b>	<b>= Ergebnis (26, 27, 28)</b>	<b>0</b>	<b>0</b>	<b>-65.273</b>	<b>-69.371</b>	<b>-71.525</b>	<b>0</b>



## Projekt 0400012 Ehem. Bahntrasse Werk Union - Ellinghausen in Dortmund

Regionalverband Ruhr

<b>Strategiefeld</b>	04	Tourismus und Freizeit
	0400	Tourismus und Freizeit
<b>Projekt</b>	0400012	Ehem. Bahntrasse Werk Union - Ellinghausen in Dortmund

**Kurzbeschreibung** Der RVR beabsichtigt den Erwerb einer ThyssenKrupp-Bahntrasse in einer Länge von ca. 5,8 km und einer Gesamtfläche von ca. 18 ha. Die Trasse beginnt südlich der Franziusstraße und verläuft in nördliche Richtung parallel zur Emscher, umfasst den Hansa-Brückenzug und führt anschließend über das Gelände der ehemaligen Kokerei Hansa. Im weiteren Verlauf Richtung Norden unterquert die Trasse eine Güterbahn, führt am Museumsbahnhof Mooskamp vorbei und überquert anschließend den Nettebach. Zuletzt verläuft die Trasse dann in östlicher Richtung bis zur Ellinghauser Straße. Die Bahntrasse ist Bestandteil des IGA-Projektes der Stadt Dortmund Zukunftsgarten "Emscher Nordwärts" (neuer Grünzug auf ehemaligen Industrieflächen, Nordwest-Stadt-Teil des Ost-West-Grünzuges im neuen Emschertal). Auf der Trasse sollen Bahnverkehr (z. B. Nahverkehrsmuseum Bahnhof Mooskamp, Anbindung IGA 2027) und ggfs. eine Rad- und Wanderwegenutzung realisiert werden.

**Verantwortliche Organisationseinheit** Referat 12 Liegenschaften und Hochbau

### Teilergebnishaushalt

Regionalverband Ruhr

Nr.	Bezeichnung	Ansatz 2020	Ansatz 2021	Ansatz 2022	Plan 2023	Plan 2024	Plan 2025
<b>10</b>	<b>= Ordentliche Erträge</b>	<b>0</b>	<b>0</b>	<b>0</b>	<b>0</b>	<b>0</b>	<b>0</b>
11	- Personalaufwendungen	0	0	-17.000	-17.000	0	0
<b>17</b>	<b>= Ordentliche Aufwendungen</b>	<b>0</b>	<b>0</b>	<b>-17.000</b>	<b>-17.000</b>	<b>0</b>	<b>0</b>
<b>18</b>	<b>= Ordentliches Ergebnis (10+17)</b>	<b>0</b>	<b>0</b>	<b>-17.000</b>	<b>-17.000</b>	<b>0</b>	<b>0</b>
<b>21</b>	<b>= Finanzergebnis (19 + 20)</b>	<b>0</b>	<b>0</b>	<b>0</b>	<b>0</b>	<b>0</b>	<b>0</b>
<b>22</b>	<b>= Ergebnis der lfd. Verwaltungstätigkeit (18+21)</b>	<b>0</b>	<b>0</b>	<b>-17.000</b>	<b>-17.000</b>	<b>0</b>	<b>0</b>
<b>25</b>	<b>= Außerordentliches Ergebnis (23 + 24)</b>	<b>0</b>	<b>0</b>	<b>0</b>	<b>0</b>	<b>0</b>	<b>0</b>
<b>26</b>	<b>= Jahresergebnis (22 + 25)</b>	<b>0</b>	<b>0</b>	<b>-17.000</b>	<b>-17.000</b>	<b>0</b>	<b>0</b>
28	- Aufwendungen aus internen Leistungsbeziehungen	0	0	-44.647	-45.069	0	0
<b>29</b>	<b>= Ergebnis (26, 27, 28)</b>	<b>0</b>	<b>0</b>	<b>-61.647</b>	<b>-62.069</b>	<b>0</b>	<b>0</b>

<b>Projekt 0400013 Baukunstarchiv</b>							
Regionalverband Ruhr							
<b>Strategiefeld</b>	04	Tourismus und Freizeit					
	0400	Tourismus und Freizeit					
<b>Projekt</b>	0400013	Baukunstarchiv					
<b>Kurzbeschreibung</b>	Das Baukunstarchiv NRW ist die zentrale Einrichtung zur Archivierung nordrhein-westfälischer Architektur, Stadt- und Ingenieurbaukunst sowie Ort der Wissenschaft und des baukulturellen Dialogs. Im Ruhrgebiet wurden Stadtplanung und -architektur maßgeblich durch die Industriegeschichte geprägt. Vor diesem Hintergrund unterstützt das Referat Industriekultur die Dauerausstellung des Baukunstarchivs "Baukunst. Impulse der Industriekultur", die von Dr. Ruth Hanisch in enger Abstimmung mit den Mitarbeitern und Mitarbeiterinnen des RVR kuratiert und umgesetzt wurde. Die Ausstellung ist, nach kurzer pandemiebedingter Verzögerung, seit dem Jahr 2021 der Öffentlichkeit zugänglich.						
<b>Verantwortliche Organisationseinheit</b>	Referat 04 Kultur, Sport und Industriekultur						
<b>Teilergebnishaushalt</b>							
Regionalverband Ruhr							
Nr.	Bezeichnung	Ansatz 2020	Ansatz 2021	Ansatz 2022	Plan 2023	Plan 2024	Plan 2025
10	= Ordentliche Erträge	0	0	0	0	0	0
11	- Personalaufwendungen	0	0	-9.000	-9.000	-9.000	-9.000
16	- Sonstige ordentliche Aufwendungen	0	0	-17.000	-17.000	-17.000	-17.000
17	= Ordentliche Aufwendungen	0	0	-26.000	-26.000	-26.000	-26.000
18	= Ordentliches Ergebnis (10+17)	0	0	-26.000	-26.000	-26.000	-26.000
21	= Finanzergebnis (19 + 20)	0	0	0	0	0	0
22	= Ergebnis der lfd. Verwaltungstätigkeit (18+21)	0	0	-26.000	-26.000	-26.000	-26.000
25	= Außerordentliches Ergebnis (23 + 24)	0	0	0	0	0	0
26	= Jahresergebnis (22 + 25)	0	0	-26.000	-26.000	-26.000	-26.000
28	- Aufwendungen aus internen Leistungsbeziehungen	0	0	-14.303	-15.832	-16.870	-18.317
29	= Ergebnis (26, 27, 28)	0	0	-40.303	-41.832	-42.870	-44.317

## Projekt 0400014 Industriekultur- Inter-/Nationale Netzwerke

Regionalverband Ruhr

<b>Strategiefeld</b>	04	Tourismus und Freizeit
	0400	Tourismus und Freizeit
<b>Projekt</b>	0400014	Industriekultur- Inter-/Nationale Netzwerke

**Kurzbeschreibung** Der weitere Ausbau und die Stärkung des nationalen und internationalen Netzwerks ist wichtiger Bestandteil der Trägerschaftsaufgabe. Ziel ist es, den RVR als kompetente Institution im Bereich Industriekultur und Regionalentwicklung zu positionieren, das industrielle Erbe des Ruhrgebietes als wichtigen Faktor für eine nachhaltige, regionale, wirtschaftliche, soziale und kulturelle Entwicklung weiter zu stärken, die Industriekultur innerhalb der Region für neue Zielgruppen zu einem relevanten Thema zu machen, das regionale Bewusstsein für das besondere industriekulturelle Profil des Ruhrgebietes im internationalen Vergleich zu stärken, das Alleinstellungsmerkmal "Industriekultur" als Identitäts-, Wirtschafts- und Imagefaktor der Region auch nach außen weiter zu profilieren und die Route als international bedeutendes touristisches Produkt auch in der Fachöffentlichkeit stärker zu verankern. Ein zentrales Projekt ist die Umsetzung einer geplanten Eurovelo-Route der Industriekultur.

**Verantwortliche Organisationseinheit** Referat 04 Kultur, Sport und Industriekultur

### Teilergebnishaushalt

Regionalverband Ruhr

Nr.	Bezeichnung	Ansatz 2020	Ansatz 2021	Ansatz 2022	Plan 2023	Plan 2024	Plan 2025
<b>10</b>	<b>= Ordentliche Erträge</b>	<b>0</b>	<b>0</b>	<b>0</b>	<b>0</b>	<b>0</b>	<b>0</b>
11	- Personalaufwendungen	0	0	-17.000	-18.000	-18.000	-18.000
16	- Sonstige ordentliche Aufwendungen	0	0	-40.000	-40.000	-40.000	-40.000
<b>17</b>	<b>= Ordentliche Aufwendungen</b>	<b>0</b>	<b>0</b>	<b>-57.000</b>	<b>-58.000</b>	<b>-58.000</b>	<b>-58.000</b>
<b>18</b>	<b>= Ordentliches Ergebnis (10+17)</b>	<b>0</b>	<b>0</b>	<b>-57.000</b>	<b>-58.000</b>	<b>-58.000</b>	<b>-58.000</b>
<b>21</b>	<b>= Finanzergebnis (19 + 20)</b>	<b>0</b>	<b>0</b>	<b>0</b>	<b>0</b>	<b>0</b>	<b>0</b>
<b>22</b>	<b>= Ergebnis der lfd. Verwaltungstätigkeit (18+21)</b>	<b>0</b>	<b>0</b>	<b>-57.000</b>	<b>-58.000</b>	<b>-58.000</b>	<b>-58.000</b>
<b>25</b>	<b>= Außerordentliches Ergebnis (23 + 24)</b>	<b>0</b>	<b>0</b>	<b>0</b>	<b>0</b>	<b>0</b>	<b>0</b>
<b>26</b>	<b>= Jahresergebnis (22 + 25)</b>	<b>0</b>	<b>0</b>	<b>-57.000</b>	<b>-58.000</b>	<b>-58.000</b>	<b>-58.000</b>
28	- Aufwendungen aus internen Leistungsbeziehungen	0	0	-27.017	-31.664	-33.741	-36.634
<b>29</b>	<b>= Ergebnis (26, 27, 28)</b>	<b>0</b>	<b>0</b>	<b>-84.017</b>	<b>-89.664</b>	<b>-91.741</b>	<b>-94.634</b>

## Projekt 0400015 Industriekultur - Regionales Netzwerk, Netzwerkpflege, Öffentlichkeitsarbeit

Regionalverband Ruhr

<b>Strategiefeld</b>	04	Tourismus und Freizeit
	0400	Tourismus und Freizeit
<b>Projekt</b>	0400015	Industriekultur - Regionales Netzwerk, Netzwerkpflege, Öffentlichkeitsarbeit

**Kurzbeschreibung** Die Pflege und Weiterentwicklung des regionalen Netzwerks der 27 Ankerpunkte, der Träger weiterer industriekultureller Standorte, der im Bereich "Industriekultur" engagierten Vereine, Initiativen und Institutionen sind wesentlicher Teil der Trägerschaftsaufgabe bzgl. der Route der Industriekultur gemäß § 4 (1) 2 RVR-Gesetz. Durch verschiedene Aktivitäten organisiert der RVR den medialen Auftritt und die Öffentlichkeitsarbeit, um das Alleinstellungsmerkmal "Industriekultur" als Wirtschafts-, Image- und Identitätsfaktor zu stärken.

**Verantwortliche Organisationseinheit** Referat 04 Kultur, Sport und Industriekultur

### Teilergebnishaushalt

Regionalverband Ruhr

Nr.	Bezeichnung	Ansatz 2020	Ansatz 2021	Ansatz 2022	Plan 2023	Plan 2024	Plan 2025
<b>10</b>	<b>= Ordentliche Erträge</b>	<b>0</b>	<b>0</b>	<b>0</b>	<b>0</b>	<b>0</b>	<b>0</b>
11	- Personalaufwendungen	0	0	-25.000	-26.000	-26.000	-27.000
16	- Sonstige ordentliche Aufwendungen	0	0	-36.000	-36.000	-36.000	-36.000
<b>17</b>	<b>= Ordentliche Aufwendungen</b>	<b>0</b>	<b>0</b>	<b>-61.000</b>	<b>-62.000</b>	<b>-62.000</b>	<b>-63.000</b>
<b>18</b>	<b>= Ordentliches Ergebnis (10+17)</b>	<b>0</b>	<b>0</b>	<b>-61.000</b>	<b>-62.000</b>	<b>-62.000</b>	<b>-63.000</b>
<b>21</b>	<b>= Finanzergebnis (19 + 20)</b>	<b>0</b>	<b>0</b>	<b>0</b>	<b>0</b>	<b>0</b>	<b>0</b>
<b>22</b>	<b>= Ergebnis der lfd. Verwaltungstätigkeit (18+21)</b>	<b>0</b>	<b>0</b>	<b>-61.000</b>	<b>-62.000</b>	<b>-62.000</b>	<b>-63.000</b>
<b>25</b>	<b>= Außerordentliches Ergebnis (23 + 24)</b>	<b>0</b>	<b>0</b>	<b>0</b>	<b>0</b>	<b>0</b>	<b>0</b>
<b>26</b>	<b>= Jahresergebnis (22 + 25)</b>	<b>0</b>	<b>0</b>	<b>-61.000</b>	<b>-62.000</b>	<b>-62.000</b>	<b>-63.000</b>
28	- Aufwendungen aus internen Leistungsbeziehungen	0	0	-39.731	-45.737	-48.737	-54.950
<b>29</b>	<b>= Ergebnis (26, 27, 28)</b>	<b>0</b>	<b>0</b>	<b>-100.731</b>	<b>-107.737</b>	<b>-110.737</b>	<b>-117.950</b>

Projekt 0400016 Marketing RadRevier Ruhr							
Regionalverband Ruhr							
<b>Strategiefeld</b>	04	Tourismus und Freizeit					
	0400	Tourismus und Freizeit					
<b>Projekt</b>	0400016	Marketing RadRevier Ruhr					
<b>Kurzbeschreibung</b>	Die radtouristische Erschließung der industriellen Kulturlandschaft unter der Dachmarke radrevier.ruhr ist innerhalb der Gesamtkonzeption der Route der Industriekultur von zentraler Bedeutung. Es ist Teil der Trägerschaftsaufgabe gem. § 4 (1) 2 RVR-Gesetz.						
<b>Verantwortliche Organisationseinheit</b>	Referat 21 Mobilität						
<b>Teilergebnishaushalt</b>							
Regionalverband Ruhr							
Nr.	Bezeichnung	Ansatz 2020	Ansatz 2021	Ansatz 2022	Plan 2023	Plan 2024	Plan 2025
10	= Ordentliche Erträge	0	0	0	0	0	0
11	- Personalaufwendungen	0	0	-10.000	-10.000	-10.000	-10.000
16	- Sonstige ordentliche Aufwendungen	0	0	-35.000	-25.000	0	0
17	= Ordentliche Aufwendungen	0	0	-45.000	-35.000	-10.000	-10.000
18	= Ordentliches Ergebnis (10+17)	0	0	-45.000	-35.000	-10.000	-10.000
21	= Finanzergebnis (19 + 20)	0	0	0	0	0	0
22	= Ergebnis der lfd. Verwaltungstätigkeit (18+21)	0	0	-45.000	-35.000	-10.000	-10.000
25	= Außerordentliches Ergebnis (23 + 24)	0	0	0	0	0	0
26	= Jahresergebnis (22 + 25)	0	0	-45.000	-35.000	-10.000	-10.000
28	- Aufwendungen aus internen Leistungsbeziehungen	0	0	-15.892	-17.591	-18.745	-20.352
29	= Ergebnis (26, 27, 28)	0	0	-60.892	-52.591	-28.745	-30.352

## Projekt 0400017 Route der Industriekultur - Betrieb und Weiterentwicklung BZ Zollverein

Regionalverband Ruhr

<b>Strategiefeld</b>	04	Tourismus und Freizeit
	0400	Tourismus und Freizeit
<b>Projekt</b>	0400017	Route der Industriekultur - Betrieb und Weiterentwicklung BZ Zollverein

**Kurzbeschreibung** Der Standort des Besucherzentrums im Welterbe Zollverein hat eine herausragende Funktion im Standortsystem der Route der Industriekultur. Betrieb und Weiterentwicklung des Besucherzentrums sind wesentlicher Teil der Trägerschaftsaufgabe gemäß § 4 (1) 2 RVR-Gesetz. Die Laufzeit der derzeit gültigen Verträge (Kooperationsvertrag, Zuwendungsvertrag) endet Ende 2022; danach ist eine Verlängerung der Verträge erforderlich.

**Verantwortliche Organisationseinheit** Referat 04 Kultur, Sport und Industriekultur

### Teilergebnishaushalt

Regionalverband Ruhr

Nr.	Bezeichnung	Ansatz 2020	Ansatz 2021	Ansatz 2022	Plan 2023	Plan 2024	Plan 2025
<b>10</b>	<b>= Ordentliche Erträge</b>	<b>0</b>	<b>0</b>	<b>0</b>	<b>0</b>	<b>0</b>	<b>0</b>
11	- Personalaufwendungen	0	0	-40.000	-41.000	-42.000	-43.000
15	- Transferaufwendungen	0	0	-400.000	-400.000	-400.000	-400.000
<b>17</b>	<b>= Ordentliche Aufwendungen</b>	<b>0</b>	<b>0</b>	<b>-440.000</b>	<b>-441.000</b>	<b>-442.000</b>	<b>-443.000</b>
<b>18</b>	<b>= Ordentliches Ergebnis (10+17)</b>	<b>0</b>	<b>0</b>	<b>-440.000</b>	<b>-441.000</b>	<b>-442.000</b>	<b>-443.000</b>
<b>21</b>	<b>= Finanzergebnis (19 + 20)</b>	<b>0</b>	<b>0</b>	<b>0</b>	<b>0</b>	<b>0</b>	<b>0</b>
<b>22</b>	<b>= Ergebnis der lfd. Verwaltungstätigkeit (18+21)</b>	<b>0</b>	<b>0</b>	<b>-440.000</b>	<b>-441.000</b>	<b>-442.000</b>	<b>-443.000</b>
<b>25</b>	<b>= Außerordentliches Ergebnis (23 + 24)</b>	<b>0</b>	<b>0</b>	<b>0</b>	<b>0</b>	<b>0</b>	<b>0</b>
<b>26</b>	<b>= Jahresergebnis (22 + 25)</b>	<b>0</b>	<b>0</b>	<b>-440.000</b>	<b>-441.000</b>	<b>-442.000</b>	<b>-443.000</b>
28	- Aufwendungen aus internen Leistungsbeziehungen	0	0	-63.569	-72.124	-78.729	-87.513
<b>29</b>	<b>= Ergebnis (26, 27, 28)</b>	<b>0</b>	<b>0</b>	<b>-503.569</b>	<b>-513.124</b>	<b>-520.729</b>	<b>-530.513</b>



## Projekt 0400019 Route Industriekultur - Entdeckerpass

Regionalverband Ruhr

<b>Strategiefeld</b>	04	Tourismus und Freizeit
	0400	Tourismus und Freizeit
<b>Projekt</b>	0400019	Route Industriekultur - Entdeckerpass

**Kurzbeschreibung** Der Entdeckerpass ist seit vielen Jahren das zentrale Printprodukt der Route Industriekultur. Mit einer Auflage von über 100.000 ist er eine sehr beliebte Broschüre, die sowohl an allen Ankerpunkten der Route Industriekultur als auch an vielen weiteren Orten in der Metropole Ruhr ausliegt und von Bürger\*innen sowie Besucher\*innen der Region gerne mitgenommen wird. In ihm werden die Primärstandorte der Route Industriekultur und das Netzwerk auf einen Blick vorgestellt. Er fungiert als ‚Reiseführer der Industriekultur im Ruhrgebiet für die Hosentasche‘. Außerdem beinhaltet er eine Stempelaktion, um das Netzwerk zu stärken: Besucher\*innen der Ankerpunkte können sich an der Kasse einen Stempel in den Entdeckerpass geben lassen und erhalten bei einer bestimmten Anzahl ein Geschenk. Der Entdeckerpass ist bereits in mehreren Sprachen erschienen (Polnisch, Portugiesisch/Spanisch, Niederländisch/Französisch) und muss auch in diesen Varianten regelmäßig aktualisiert und gedruckt werden.

**Verantwortliche Organisationseinheit** Referat 04 Kultur, Sport und Industriekultur

### Teilergebnishaushalt

Regionalverband Ruhr

Nr.	Bezeichnung	Ansatz 2020	Ansatz 2021	Ansatz 2022	Plan 2023	Plan 2024	Plan 2025
<b>10</b>	<b>= Ordentliche Erträge</b>	<b>0</b>	<b>0</b>	<b>0</b>	<b>0</b>	<b>0</b>	<b>0</b>
11	- Personalaufwendungen	0	0	-25.000	-24.000	-25.000	-26.000
16	- Sonstige ordentliche Aufwendungen	0	0	-15.000	-15.000	-15.000	-15.000
<b>17</b>	<b>= Ordentliche Aufwendungen</b>	<b>0</b>	<b>0</b>	<b>-40.000</b>	<b>-39.000</b>	<b>-40.000</b>	<b>-41.000</b>
<b>18</b>	<b>= Ordentliches Ergebnis (10+17)</b>	<b>0</b>	<b>0</b>	<b>-40.000</b>	<b>-39.000</b>	<b>-40.000</b>	<b>-41.000</b>
<b>21</b>	<b>= Finanzergebnis (19 + 20)</b>	<b>0</b>	<b>0</b>	<b>0</b>	<b>0</b>	<b>0</b>	<b>0</b>
<b>22</b>	<b>= Ergebnis der lfd. Verwaltungstätigkeit (18+21)</b>	<b>0</b>	<b>0</b>	<b>-40.000</b>	<b>-39.000</b>	<b>-40.000</b>	<b>-41.000</b>
<b>25</b>	<b>= Außerordentliches Ergebnis (23 + 24)</b>	<b>0</b>	<b>0</b>	<b>0</b>	<b>0</b>	<b>0</b>	<b>0</b>
<b>26</b>	<b>= Jahresergebnis (22 + 25)</b>	<b>0</b>	<b>0</b>	<b>-40.000</b>	<b>-39.000</b>	<b>-40.000</b>	<b>-41.000</b>
28	- Aufwendungen aus internen Leistungsbeziehungen	0	0	-39.731	-42.219	-46.862	-52.915
<b>29</b>	<b>= Ergebnis (26, 27, 28)</b>	<b>0</b>	<b>0</b>	<b>-79.731</b>	<b>-81.219</b>	<b>-86.862</b>	<b>-93.915</b>



Projekt 0400020 Route Industriekultur - Internetseite www.route-industriekultur.ruhr							
Regionalverband Ruhr							
<b>Strategiefeld</b>	04	Tourismus und Freizeit					
	0400	Tourismus und Freizeit					
<b>Projekt</b>	0400020	Route Industriekultur - Internetseite www.route-industriekultur.ruhr					
<b>Kurzbeschreibung</b>	Das umfangreiche Informationsangebot zu der Route Industriekultur ist in vollem Umfang im Internetauftritt route-industriekultur.ruhr verfügbar. Die Website wird laufend aktualisiert und ist gekoppelt mit dem Newsletter der Route, der zweimal im Monat erscheint. Die aktuellen Meldungen aus dem Newsletter sowie weitere aktuelle Meldungen sind auf der Mediawall zu finden. Die Pflege und Unterhaltung der Website ist über einen über vier Jahre laufenden Rahmenvertrag an das Redaktionsbüro Schacht 11 vergeben. Der aktuelle Vertrag läuft von 2020 bis 2024. Vor dem Hintergrund verstärkter internationaler Präsenz ist ein wichtiges Ziel die Information sukzessive in mehreren Sprachen, insbesondere in englischer Sprache anzubieten. Nachdem im Haushaltsjahr 2021 die Basisseiten ins Englische übertragen werden, steht im Haushaltsjahr 2022 die Übertragung der Themenrouten an.						
<b>Verantwortliche Organisationseinheit</b>	Referat 04 Kultur, Sport und Industriekultur						
<b>Teilergebnishaushalt</b>							
Regionalverband Ruhr							
Nr.	Bezeichnung	Ansatz 2020	Ansatz 2021	Ansatz 2022	Plan 2023	Plan 2024	Plan 2025
10	= Ordentliche Erträge	0	0	0	0	0	0
11	- Personalaufwendungen	0	0	-19.000	-20.000	-20.000	-21.000
16	- Sonstige ordentliche Aufwendungen	0	0	-55.000	-5.000	-5.000	-5.000
17	= Ordentliche Aufwendungen	0	0	-74.000	-25.000	-25.000	-26.000
18	= Ordentliches Ergebnis (10+17)	0	0	-74.000	-25.000	-25.000	-26.000
21	= Finanzergebnis (19 + 20)	0	0	0	0	0	0
22	= Ergebnis der lfd. Verwaltungstätigkeit (18+21)	0	0	-74.000	-25.000	-25.000	-26.000
25	= Außerordentliches Ergebnis (23 + 24)	0	0	0	0	0	0
26	= Jahresergebnis (22 + 25)	0	0	-74.000	-25.000	-25.000	-26.000
28	- Aufwendungen aus internen Leistungsbeziehungen	0	0	-30.195	-35.182	-37.490	-42.739
29	= Ergebnis (26, 27, 28)	0	0	-104.195	-60.182	-62.490	-68.739

Projekt 0400021 Route Industriekultur - Perspektivwechsel							
Regionalverband Ruhr							
<b>Strategiefeld</b>	04	Tourismus und Freizeit					
	0400	Tourismus und Freizeit					
<b>Projekt</b>	0400021	Route Industriekultur - Perspektivwechsel					
<b>Kurzbeschreibung</b>	Der digitale Guide Perspektivwechsel ist im Rahmen des EFRE Projektes „Kulturtouristische Inwertsetzung der industriellen Kulturlandschaft Ruhrgebiet“ entstanden und bildet seitdem einen zentralen Baustein in der Vermittlung der Route Industriekultur. In dem digitalen Guide kann der Besuchende einen aus drei Erlebnisräumen wählen und sich von fiktiven Protagonisten ihre persönliche Geschichte zu verschiedenen Standorten einer bestimmten Industrialisierungsphase im Ruhrgebiet anhören. Es ist geplant, weitere Erlebnisräume zu entwickeln und im digitalen Guide umzusetzen. Die App soll gezielt auch jüngere Zielgruppen ansprechen und das digitale Angebot der Route Industriekultur erweitern. Der kulturlandschaftliche Ansatz, welcher sich aus dem Weiterbe-Projekt ableitet, bildet die Basis des „Perspektivwechsels“ und soll gezielt auf die Zusammenhänge der industriellen Kulturlandschaft hinweisen						
<b>Verantwortliche Organisationseinheit</b>	Referat 04 Kultur, Sport und Industriekultur						
<b>Teilergebnishaushalt</b>							
Regionalverband Ruhr							
Nr.	Bezeichnung	Ansatz 2020	Ansatz 2021	Ansatz 2022	Plan 2023	Plan 2024	Plan 2025
<b>10</b>	<b>= Ordentliche Erträge</b>	<b>0</b>	<b>0</b>	<b>0</b>	<b>0</b>	<b>0</b>	<b>0</b>
11	- Personalaufwendungen	0	0	-32.000	-33.000	-34.000	-34.000
16	- Sonstige ordentliche Aufwendungen	0	0	-60.000	-60.000	-60.000	-60.000
<b>17</b>	<b>= Ordentliche Aufwendungen</b>	<b>0</b>	<b>0</b>	<b>-92.000</b>	<b>-93.000</b>	<b>-94.000</b>	<b>-94.000</b>
<b>18</b>	<b>= Ordentliches Ergebnis (10+17)</b>	<b>0</b>	<b>0</b>	<b>-92.000</b>	<b>-93.000</b>	<b>-94.000</b>	<b>-94.000</b>
<b>21</b>	<b>= Finanzergebnis (19 + 20)</b>	<b>0</b>	<b>0</b>	<b>0</b>	<b>0</b>	<b>0</b>	<b>0</b>
<b>22</b>	<b>= Ergebnis der lfd. Verwaltungstätigkeit (18+21)</b>	<b>0</b>	<b>0</b>	<b>-92.000</b>	<b>-93.000</b>	<b>-94.000</b>	<b>-94.000</b>
<b>25</b>	<b>= Außerordentliches Ergebnis (23 + 24)</b>	<b>0</b>	<b>0</b>	<b>0</b>	<b>0</b>	<b>0</b>	<b>0</b>
<b>26</b>	<b>= Jahresergebnis (22 + 25)</b>	<b>0</b>	<b>0</b>	<b>-92.000</b>	<b>-93.000</b>	<b>-94.000</b>	<b>-94.000</b>
28	- Aufwendungen aus internen Leistungsbeziehungen	0	0	-50.855	-58.051	-63.733	-69.197
<b>29</b>	<b>= Ergebnis (26, 27, 28)</b>	<b>0</b>	<b>0</b>	<b>-142.855</b>	<b>-151.051</b>	<b>-157.733</b>	<b>-163.197</b>

Projekt 0400022 Route Industriekultur - Printprodukte							
Regionalverband Ruhr							
<b>Strategiefeld</b>	04	Tourismus und Freizeit					
	0400	Tourismus und Freizeit					
<b>Projekt</b>	0400022	Route Industriekultur - Printprodukte					
<b>Kurzbeschreibung</b>	Die Pflege und Weiterentwicklung des Medien- und Informationssystems der Route der Industriekultur sind wesentlicher Teil der Trägerschaftsaufgabe gemäß § 4 (1) 2 RVR-Gesetz. Das Medien- und Informationssystem wird kontinuierlich aktualisiert und in Richtung Digitalisierung weiterentwickelt. Ein wichtiges Ziel ist die weitere multimediale Umsetzung eines industriellkulturlandschaftlichen Vermittlungsansatzes.						
<b>Verantwortliche Organisationseinheit</b>	Referat 04 Kultur, Sport und Industriekultur						
<b>Teilergebnishaushalt</b>							
Regionalverband Ruhr							
Nr.	Bezeichnung	Ansatz 2020	Ansatz 2021	Ansatz 2022	Plan 2023	Plan 2024	Plan 2025
10	= Ordentliche Erträge	0	0	0	0	0	0
11	- Personalaufwendungen	0	0	-16.000	-16.000	-17.000	-17.000
16	- Sonstige ordentliche Aufwendungen	0	0	-60.000	-5.000	-5.000	-5.000
17	= Ordentliche Aufwendungen	0	0	-76.000	-21.000	-22.000	-22.000
18	= Ordentliches Ergebnis (10+17)	0	0	-76.000	-21.000	-22.000	-22.000
21	= Finanzergebnis (19 + 20)	0	0	0	0	0	0
22	= Ergebnis der lfd. Verwaltungstätigkeit (18+21)	0	0	-76.000	-21.000	-22.000	-22.000
25	= Außerordentliches Ergebnis (23 + 24)	0	0	0	0	0	0
26	= Jahresergebnis (22 + 25)	0	0	-76.000	-21.000	-22.000	-22.000
28	- Aufwendungen aus internen Leistungsbeziehungen	0	0	-25.428	-28.146	-31.866	-34.598
29	= Ergebnis (26, 27, 28)	0	0	-101.428	-49.146	-53.866	-56.598

## Projekt 0400023 Route Industriekultur - Route der aktiven Industrie

Regionalverband Ruhr

<b>Strategiefeld</b>	04	Tourismus und Freizeit
	0400	Tourismus und Freizeit
<b>Projekt</b>	0400023	Route Industriekultur - Route der aktiven Industrie

**Kurzbeschreibung** Die Aktive Route stellt die aktuell existierende Industrie im Ruhrgebiet vor. Insbesondere die progressive Entwicklung der Region hin zu einer Wissensregion mit neuen Leitmärkten, wie z.B. Gesundheit, Kommunikations- und Informationstechnologien sowie der Ansiedlung zahlreicher Start-ups, werden dargestellt. Zudem werden zukünftige Entwicklungen aufgezeigt. Damit soll dem Vorurteil der Rückständigkeit des Ruhrgebietes, das vermehrt im Welterbe-Prozess aufkam, faktisch und informativ entgegengewirkt werden. Vielmehr soll die Geschichte der Region als Fundament der vielfältigen und zukunftsgerichteten Industrie dargestellt werden, ohne das die heutigen Erfolge nicht möglich wären. Um das Thema greifbar zu machen, werden neben der Vorstellung von Unternehmen regelmäßige Besichtigungsmöglichkeiten eben dieser geplant. Als weiterer Einfluss der Industrie werden die Auswirkungen auf den Städtebau, Infrastruktur und Natur anhand ausgesuchter Beispielräume erläutert.

**Verantwortliche Organisationseinheit** Referat 04 Kultur, Sport und Industriekultur

### Teilergebnishaushalt

Regionalverband Ruhr

Nr.	Bezeichnung	Ansatz 2020	Ansatz 2021	Ansatz 2022	Plan 2023	Plan 2024	Plan 2025
<b>10</b>	<b>= Ordentliche Erträge</b>	<b>0</b>	<b>0</b>	<b>0</b>	<b>0</b>	<b>0</b>	<b>0</b>
11	- Personalaufwendungen	0	0	-28.000	-28.000	-29.000	-29.000
16	- Sonstige ordentliche Aufwendungen	0	0	-5.000	-5.000	-5.000	-5.000
<b>17</b>	<b>= Ordentliche Aufwendungen</b>	<b>0</b>	<b>0</b>	<b>-33.000</b>	<b>-33.000</b>	<b>-34.000</b>	<b>-34.000</b>
<b>18</b>	<b>= Ordentliches Ergebnis (10+17)</b>	<b>0</b>	<b>0</b>	<b>-33.000</b>	<b>-33.000</b>	<b>-34.000</b>	<b>-34.000</b>
<b>21</b>	<b>= Finanzergebnis (19 + 20)</b>	<b>0</b>	<b>0</b>	<b>0</b>	<b>0</b>	<b>0</b>	<b>0</b>
<b>22</b>	<b>= Ergebnis der lfd. Verwaltungstätigkeit (18+21)</b>	<b>0</b>	<b>0</b>	<b>-33.000</b>	<b>-33.000</b>	<b>-34.000</b>	<b>-34.000</b>
<b>25</b>	<b>= Außerordentliches Ergebnis (23 + 24)</b>	<b>0</b>	<b>0</b>	<b>0</b>	<b>0</b>	<b>0</b>	<b>0</b>
<b>26</b>	<b>= Jahresergebnis (22 + 25)</b>	<b>0</b>	<b>0</b>	<b>-33.000</b>	<b>-33.000</b>	<b>-34.000</b>	<b>-34.000</b>
28	- Aufwendungen aus internen Leistungsbeziehungen	0	0	-44.499	-49.255	-54.360	-59.020
<b>29</b>	<b>= Ergebnis (26, 27, 28)</b>	<b>0</b>	<b>0</b>	<b>-77.499</b>	<b>-82.255</b>	<b>-88.360</b>	<b>-93.020</b>

## Projekt 0400024 Route Industriekultur - Route der sozialen Demokratie

Regionalverband Ruhr

<b>Strategiefeld</b>	04	Tourismus und Freizeit
	0400	Tourismus und Freizeit
<b>Projekt</b>	0400024	Route Industriekultur - Route der sozialen Demokratie

**Kurzbeschreibung** Die „Route der sozialen Demokratie“ (RsD) ist eine Ergänzung der im Ruhrgebiet seit mehr als zwei Jahrzehnten institutionalisierten Erinnerungskultur der Route Industriekultur, die sich am baulichen, dinglichen Erbe der schwerindustriellen Vergangenheit im Ruhrgebiet orientiert, durch die Errungenschaften der sozialen Demokratie. Diese stehen in enger Verbindung mit der nationalen und europäischen Gewerkschaftsgeschichte. Ziel ist es, das immaterielle Erbe der Montanindustrie an Rhein und Ruhr zu erhalten, sichtbar werden zu lassen und vor allem für die jüngeren und nachfolgenden Generationen erfahrbar und nutzbar zu machen. Die sozialen Probleme der Vergangenheit sind in veränderter Form heute noch virulent, sodass beispielsweise die Kämpfe um die Mitbestimmung in der Arbeitswelt nicht an Aktualität verloren haben. Entstehen sollen eine Themenroute, ein Erlebnisraum in der App Perspektivwechsel, ein Band der sozialen Demokratie mit Erinnerungsorten im RVR-Gebiet sowie eine adäquate Internetpräsenz.

**Verantwortliche Organisationseinheit** Referat 04 Kultur, Sport und Industriekultur

### Teilergebnishaushalt

Regionalverband Ruhr

Nr.	Bezeichnung	Ansatz 2020	Ansatz 2021	Ansatz 2022	Plan 2023	Plan 2024	Plan 2025
10	= Ordentliche Erträge	0	0	0	0	0	0
16	- Sonstige ordentliche Aufwendungen	0	0	-20.000	-20.000	0	0
17	= Ordentliche Aufwendungen	0	0	-20.000	-20.000	0	0
18	= Ordentliches Ergebnis (10+17)	0	0	-20.000	-20.000	0	0
21	= Finanzergebnis (19 + 20)	0	0	0	0	0	0
22	= Ergebnis der lfd. Verwaltungstätigkeit (18+21)	0	0	-20.000	-20.000	0	0
25	= Außerordentliches Ergebnis (23 + 24)	0	0	0	0	0	0
26	= Jahresergebnis (22 + 25)	0	0	-20.000	-20.000	0	0
29	= Ergebnis (26, 27, 28)	0	0	-20.000	-20.000	0	0

Projekt 0400025 Route Industriekultur - RVR-Vertrag-Grundsicherung Großstandorte (Landesmittel)							
Regionalverband Ruhr							
<b>Strategiefeld</b>	04	Tourismus und Freizeit					
	0400	Tourismus und Freizeit					
<b>Projekt</b>	0400025	Route Industriekultur - RVR-Vertrag-Grundsicherung Großstandorte (Landesmittel)					
<b>Kurzbeschreibung</b>	Die in der Gesetzesbegründung zum RVR-Gesetz genannten Großstandorte Landschaftspark Duisburg-Nord, Gasometer Oberhausen, Jahrhunderthalle Bochum, Zeche und Kokerei Zollverein sowie Kokerei Hansa sind für das industriekulturelle Profil der Metropole Ruhr von herausragender Bedeutung. In dem bis Ende 2026 laufenden RVR-Vertrag verpflichten sich das Land und der RVR, die bauliche Unterhaltung der genannten Großstandorte mit 5,6 Mio. €/a (Land) und 3,9 Mio. €/a (RVR) zu unterstützen, um die Standorte langfristig zu sichern und als prägende Elemente der industriellen Kulturlandschaft Ruhrgebiet weiterzuentwickeln.						
<b>Verantwortliche Organisationseinheit</b>	Referat 04 Kultur, Sport und Industriekultur						
<b>Teilergebnishaushalt</b>							
Regionalverband Ruhr							
Nr.	Bezeichnung	Ansatz 2020	Ansatz 2021	Ansatz 2022	Plan 2023	Plan 2024	Plan 2025
02	+ Zuwendungen und allgemeine Umlagen	0	0	5.600.000	5.600.000	5.600.000	5.600.000
<b>10</b>	<b>= Ordentliche Erträge</b>	<b>0</b>	<b>0</b>	<b>5.600.000</b>	<b>5.600.000</b>	<b>5.600.000</b>	<b>5.600.000</b>
11	- Personalaufwendungen	0	0	-67.000	-49.000	-50.000	-51.000
15	- Transferaufwendungen	0	0	-5.600.000	-5.600.000	-5.600.000	-5.600.000
16	- Sonstige ordentliche Aufwendungen	0	0	-5.000	-5.000	-5.000	-5.000
<b>17</b>	<b>= Ordentliche Aufwendungen</b>	<b>0</b>	<b>0</b>	<b>-5.672.000</b>	<b>-5.654.000</b>	<b>-5.655.000</b>	<b>-5.656.000</b>
<b>18</b>	<b>= Ordentliches Ergebnis (10+17)</b>	<b>0</b>	<b>0</b>	<b>-72.000</b>	<b>-54.000</b>	<b>-55.000</b>	<b>-56.000</b>
<b>21</b>	<b>= Finanzergebnis (19 + 20)</b>	<b>0</b>	<b>0</b>	<b>0</b>	<b>0</b>	<b>0</b>	<b>0</b>
<b>22</b>	<b>= Ergebnis der lfd. Verwaltungstätigkeit (18+21)</b>	<b>0</b>	<b>0</b>	<b>-72.000</b>	<b>-54.000</b>	<b>-55.000</b>	<b>-56.000</b>
<b>25</b>	<b>= Außerordentliches Ergebnis (23 + 24)</b>	<b>0</b>	<b>0</b>	<b>0</b>	<b>0</b>	<b>0</b>	<b>0</b>
<b>26</b>	<b>= Jahresergebnis (22 + 25)</b>	<b>0</b>	<b>0</b>	<b>-72.000</b>	<b>-54.000</b>	<b>-55.000</b>	<b>-56.000</b>
28	- Aufwendungen aus internen Leistungsbeziehungen	0	0	-106.478	-86.197	-93.725	-103.795
<b>29</b>	<b>= Ergebnis (26, 27, 28)</b>	<b>0</b>	<b>0</b>	<b>-178.478</b>	<b>-140.197</b>	<b>-148.725</b>	<b>-159.795</b>

## Projekt 0400026 Route Industriekultur - RVR-Vertrag - Instandhaltung Großstandorte (RVR-Mittel)

Regionalverband Ruhr

<b>Strategiefeld</b>	04	Tourismus und Freizeit
	0400	Tourismus und Freizeit
<b>Projekt</b>	0400026	Route Industriekultur - RVR-Vertrag - Instandhaltung Großstandorte (RVR-Mittel)

**Kurzbeschreibung** Die Instandhaltung der Großstandorte trägt zur Weiterentwicklung der industriellen Kulturlandschaft bei. Siehe Projektsteckbrief "RVR-Vertrag (Landesmittel)".

**Verantwortliche Organisationseinheit** Referat 04 Kultur, Sport und Industriekultur

### Teilergebnishaushalt

Regionalverband Ruhr

Nr.	Bezeichnung	Ansatz 2020	Ansatz 2021	Ansatz 2022	Plan 2023	Plan 2024	Plan 2025
<b>10</b>	<b>= Ordentliche Erträge</b>	<b>0</b>	<b>0</b>	<b>0</b>	<b>0</b>	<b>0</b>	<b>0</b>
11	- Personalaufwendungen	0	0	-97.000	-69.000	-70.000	-72.000
16	- Sonstige ordentliche Aufwendungen	0	0	-3.900.000	-3.900.000	-3.900.000	-3.900.000
<b>17</b>	<b>= Ordentliche Aufwendungen</b>	<b>0</b>	<b>0</b>	<b>-3.997.000</b>	<b>-3.969.000</b>	<b>-3.970.000</b>	<b>-3.972.000</b>
<b>18</b>	<b>= Ordentliches Ergebnis (10+17)</b>	<b>0</b>	<b>0</b>	<b>-3.997.000</b>	<b>-3.969.000</b>	<b>-3.970.000</b>	<b>-3.972.000</b>
<b>21</b>	<b>= Finanzergebnis (19 + 20)</b>	<b>0</b>	<b>0</b>	<b>0</b>	<b>0</b>	<b>0</b>	<b>0</b>
<b>22</b>	<b>= Ergebnis der lfd. Verwaltungstätigkeit (18+21)</b>	<b>0</b>	<b>0</b>	<b>-3.997.000</b>	<b>-3.969.000</b>	<b>-3.970.000</b>	<b>-3.972.000</b>
<b>25</b>	<b>= Außerordentliches Ergebnis (23 + 24)</b>	<b>0</b>	<b>0</b>	<b>0</b>	<b>0</b>	<b>0</b>	<b>0</b>
<b>26</b>	<b>= Jahresergebnis (22 + 25)</b>	<b>0</b>	<b>0</b>	<b>-3.997.000</b>	<b>-3.969.000</b>	<b>-3.970.000</b>	<b>-3.972.000</b>
28	- Aufwendungen aus internen Leistungsbeziehungen	0	0	-154.155	-121.379	-131.214	-146.534
<b>29</b>	<b>= Ergebnis (26, 27, 28)</b>	<b>0</b>	<b>0</b>	<b>-4.151.155</b>	<b>-4.090.379</b>	<b>-4.101.214</b>	<b>-4.118.534</b>

## Projekt 0400027 Route Industriekultur - Social Media

Regionalverband Ruhr

<b>Strategiefeld</b>	04	Tourismus und Freizeit
	0400	Tourismus und Freizeit
<b>Projekt</b>	0400027	Route Industriekultur - Social Media

**Kurzbeschreibung** Sowohl der Instagram- als auch der Facebook-Kanal der Route Industriekultur wachsen stetig und sind wichtige Elemente der digitalen Vermittlungsarbeit im Team. Es werden zahlreiche Standorte der Route Industriekultur vorgestellt und durch verschiedene Aktionen eine Interaktion mit den Bürgerinnen und Bürgern der Metropole Ruhr sowie Besucherinnen und Besuchern gefördert. Neuigkeiten zur Route Industriekultur werden ebenfalls geteilt. Die Vorstellung der Themenrouten als Vermittlungsarbeit der Route Industriekultur bilden einen zentralen Bestandteil der Arbeit im Social Media Bereich. Auch die zukünftig enge Verzahnung von Kultur und Industriekultur wird bereits umgesetzt.

**Verantwortliche Organisationseinheit** Referat 04 Kultur, Sport und Industriekultur

### Teilergebnishaushalt

Regionalverband Ruhr

Nr.	Bezeichnung	Ansatz 2020	Ansatz 2021	Ansatz 2022	Plan 2023	Plan 2024	Plan 2025
<b>10</b>	<b>= Ordentliche Erträge</b>	<b>0</b>	<b>0</b>	<b>0</b>	<b>0</b>	<b>0</b>	<b>0</b>
11	- Personalaufwendungen	0	0	-32.000	-33.000	-34.000	-35.000
16	- Sonstige ordentliche Aufwendungen	0	0	-5.000	-5.000	-5.000	-5.000
<b>17</b>	<b>= Ordentliche Aufwendungen</b>	<b>0</b>	<b>0</b>	<b>-37.000</b>	<b>-38.000</b>	<b>-39.000</b>	<b>-40.000</b>
<b>18</b>	<b>= Ordentliches Ergebnis (10+17)</b>	<b>0</b>	<b>0</b>	<b>-37.000</b>	<b>-38.000</b>	<b>-39.000</b>	<b>-40.000</b>
<b>21</b>	<b>= Finanzergebnis (19 + 20)</b>	<b>0</b>	<b>0</b>	<b>0</b>	<b>0</b>	<b>0</b>	<b>0</b>
<b>22</b>	<b>= Ergebnis der lfd. Verwaltungstätigkeit (18+21)</b>	<b>0</b>	<b>0</b>	<b>-37.000</b>	<b>-38.000</b>	<b>-39.000</b>	<b>-40.000</b>
<b>25</b>	<b>= Außerordentliches Ergebnis (23 + 24)</b>	<b>0</b>	<b>0</b>	<b>0</b>	<b>0</b>	<b>0</b>	<b>0</b>
<b>26</b>	<b>= Jahresergebnis (22 + 25)</b>	<b>0</b>	<b>0</b>	<b>-37.000</b>	<b>-38.000</b>	<b>-39.000</b>	<b>-40.000</b>
28	- Aufwendungen aus internen Leistungsbeziehungen	0	0	-50.855	-58.051	-63.733	-71.232
<b>29</b>	<b>= Ergebnis (26, 27, 28)</b>	<b>0</b>	<b>0</b>	<b>-87.855</b>	<b>-96.051</b>	<b>-102.733</b>	<b>-111.232</b>





## Projekt 0400029 Weiterbe-Projekt Industrielle Kulturlandschaft Ruhrgebiet

Regionalverband Ruhr

<b>Strategiefeld</b>	04	Tourismus und Freizeit
	0400	Tourismus und Freizeit
<b>Projekt</b>	0400029	Weiterbe-Projekt Industrielle Kulturlandschaft Ruhrgebiet

**Kurzbeschreibung** Das Anliegen des Projektes ist es, die „Industrielle Kulturlandschaft Ruhrgebiet“ für ein UNESCO-Welterbe zu qualifizieren. Die Stiftung Industriedenkmalpflege und Geschichtskultur hat zusammen mit ihren Projektpartnern dem MHKBG, RVR, LVR, LWL, EGLV und dem Berater Barry Gamble (UK) einen landschaftlichen Ansatz erarbeitet, der u.a. die Prägung durch die Schwerindustrie, die radikale Überformung der Landschaft, die Industriekultur sowie die Transformation einbezieht. Anfang 2021 wurde die Bewerbung für die Fortschreibung der deutschen Tentativliste (ab 2024) beim MHKBG eingereicht. Zurzeit steht eine erfolgreiche Platzierung auf der Tentativliste im Fokus, wofür Abstimmungsprozesse mit Akteuren und die Vorbereitung einer Bereisung für eine Fachjury erfolgen. Anschließend wird ein umfangreicher Nominierungsantrag für die UNESCO ausgearbeitet. Weitere Handlungsfelder sind die Vermittlung des Projektes und die Einbindung in die Infrastruktur- und Medienangebote der Route Industriekultur.

**Verantwortliche Organisationseinheit** Referat 04 Kultur, Sport und Industriekultur

### Teilergebnishaushalt

Regionalverband Ruhr

Nr.	Bezeichnung	Ansatz 2020	Ansatz 2021	Ansatz 2022	Plan 2023	Plan 2024	Plan 2025
<b>10</b>	<b>= Ordentliche Erträge</b>	<b>0</b>	<b>0</b>	<b>0</b>	<b>0</b>	<b>0</b>	<b>0</b>
11	- Personalaufwendungen	0	0	-52.000	-71.000	-72.000	-74.000
16	- Sonstige ordentliche Aufwendungen	0	0	-40.000	-40.000	-40.000	-40.000
<b>17</b>	<b>= Ordentliche Aufwendungen</b>	<b>0</b>	<b>0</b>	<b>-92.000</b>	<b>-111.000</b>	<b>-112.000</b>	<b>-114.000</b>
<b>18</b>	<b>= Ordentliches Ergebnis (10+17)</b>	<b>0</b>	<b>0</b>	<b>-92.000</b>	<b>-111.000</b>	<b>-112.000</b>	<b>-114.000</b>
<b>21</b>	<b>= Finanzergebnis (19 + 20)</b>	<b>0</b>	<b>0</b>	<b>0</b>	<b>0</b>	<b>0</b>	<b>0</b>
<b>22</b>	<b>= Ergebnis der lfd. Verwaltungstätigkeit (18+21)</b>	<b>0</b>	<b>0</b>	<b>-92.000</b>	<b>-111.000</b>	<b>-112.000</b>	<b>-114.000</b>
<b>25</b>	<b>= Außerordentliches Ergebnis (23 + 24)</b>	<b>0</b>	<b>0</b>	<b>0</b>	<b>0</b>	<b>0</b>	<b>0</b>
<b>26</b>	<b>= Jahresergebnis (22 + 25)</b>	<b>0</b>	<b>0</b>	<b>-92.000</b>	<b>-111.000</b>	<b>-112.000</b>	<b>-114.000</b>
28	- Aufwendungen aus internen Leistungsbeziehungen	0	0	-82.640	-124.898	-134.963	-150.604
<b>29</b>	<b>= Ergebnis (26, 27, 28)</b>	<b>0</b>	<b>0</b>	<b>-174.640</b>	<b>-235.898</b>	<b>-246.963</b>	<b>-264.604</b>

## Projekt 0400030 Nachhaltige Sportprojekte

Regionalverband Ruhr

<b>Strategiefeld</b>	04	Tourismus und Freizeit
	0400	Tourismus und Freizeit
<b>Projekt</b>	0400030	Nachhaltige Sportprojekte

**Kurzbeschreibung** Aufgrund von aktuellen Entwicklungen im Bereich Schule, Migration und Betreuung ist besonders die Gruppe der Jugendlichen und Kinder schwerer für klassische Sportangebote zu begeistern als früher. Bei der Konzeption innovativer Projekte sollten neue Netzwerke und Allianzen, die den Sport und die Grundwerte des Sports in den Vordergrund stellen, integriert und verstetigt werden. Besonders wichtig für einen nachhaltigen Ausbau der Sportszene ist es, durch den Impuls des Sportgroßereignisses Ruhr Games, nun weiterführende und ganzjährige Formate zu finden, die als Katalysator für die Zusammenarbeit zwischen organisierten Sportakteuren der klassischen Disziplinen und freier Szene dienen können. Zu den großen Themen in der Sportpolitik zählen Integration und Teilhabe, Spitzensportförderung und Gesundheitsförderung. Durch die Etablierung des Sportforums Ruhr sollen die Netzwerke der Kommunen der Metropole Ruhr aufgebaut und verstetigt werden.

**Verantwortliche Organisationseinheit** Referat 04 Kultur, Sport und Industriekultur

### Teilergebnishaushalt

Regionalverband Ruhr

Nr.	Bezeichnung	Ansatz 2020	Ansatz 2021	Ansatz 2022	Plan 2023	Plan 2024	Plan 2025
<b>10</b>	<b>= Ordentliche Erträge</b>	<b>0</b>	<b>0</b>	<b>0</b>	<b>0</b>	<b>0</b>	<b>0</b>
11	- Personalaufwendungen	0	0	-32.000	-32.000	-33.000	-34.000
13	- Aufwend. für Sach- und Dienstleistungen	0	0	-75.000	-75.000	-75.000	-75.000
<b>17</b>	<b>= Ordentliche Aufwendungen</b>	<b>0</b>	<b>0</b>	<b>-107.000</b>	<b>-107.000</b>	<b>-108.000</b>	<b>-109.000</b>
<b>18</b>	<b>= Ordentliches Ergebnis (10+17)</b>	<b>0</b>	<b>0</b>	<b>-107.000</b>	<b>-107.000</b>	<b>-108.000</b>	<b>-109.000</b>
<b>21</b>	<b>= Finanzergebnis (19 + 20)</b>	<b>0</b>	<b>0</b>	<b>0</b>	<b>0</b>	<b>0</b>	<b>0</b>
<b>22</b>	<b>= Ergebnis der lfd. Verwaltungstätigkeit (18+21)</b>	<b>0</b>	<b>0</b>	<b>-107.000</b>	<b>-107.000</b>	<b>-108.000</b>	<b>-109.000</b>
<b>25</b>	<b>= Außerordentliches Ergebnis (23 + 24)</b>	<b>0</b>	<b>0</b>	<b>0</b>	<b>0</b>	<b>0</b>	<b>0</b>
<b>26</b>	<b>= Jahresergebnis (22 + 25)</b>	<b>0</b>	<b>0</b>	<b>-107.000</b>	<b>-107.000</b>	<b>-108.000</b>	<b>-109.000</b>
28	- Aufwendungen aus internen Leistungsbeziehungen	0	0	-49.624	-49.424	-54.510	-62.252
<b>29</b>	<b>= Ergebnis (26, 27, 28)</b>	<b>0</b>	<b>0</b>	<b>-156.624</b>	<b>-156.424</b>	<b>-162.510</b>	<b>-171.252</b>

## Projekt 0400031 Regionale Sportförderung

Regionalverband Ruhr

<b>Strategiefeld</b>	04	Tourismus und Freizeit
	0400	Tourismus und Freizeit
<b>Projekt</b>	0400031	Regionale Sportförderung

**Kurzbeschreibung** Der Regionalverband Ruhr gewährt auf der Grundlage seiner Bewilligungsbedingungen Zuwendungen zur Förderung des Sports in der Metropole Ruhr. Der RVR fördert herausragende und international bedeutsame Sportveranstaltungen im Ruhrgebiet. Zuwendungen können allen Mitgliedskörperschaften (Städten und Kreisen) des RVR sowie Institutionen, Vereinen und anderen Organisationen mit gemeinnützigem Charakter innerhalb des RVR-Gebietes gewährt werden. Die Zuwendungen werden nach Maßgabe der Bewilligungsbedingungen im Rahmen der zur Verfügung stehenden Haushaltsmittel durch einen schriftlichen Bescheid bewilligt.

**Verantwortliche Organisationseinheit** Referat 04 Kultur, Sport und Industriekultur

### Teilergebnishaushalt

Regionalverband Ruhr

Nr.	Bezeichnung	Ansatz 2020	Ansatz 2021	Ansatz 2022	Plan 2023	Plan 2024	Plan 2025
<b>10</b>	<b>= Ordentliche Erträge</b>	<b>0</b>	<b>0</b>	<b>0</b>	<b>0</b>	<b>0</b>	<b>0</b>
11	- Personalaufwendungen	0	0	-99.000	-102.000	-104.000	-107.000
15	- Transferaufwendungen	0	0	-100.000	-100.000	-100.000	-100.000
<b>17</b>	<b>= Ordentliche Aufwendungen</b>	<b>0</b>	<b>0</b>	<b>-199.000</b>	<b>-202.000</b>	<b>-204.000</b>	<b>-207.000</b>
<b>18</b>	<b>= Ordentliches Ergebnis (10+17)</b>	<b>0</b>	<b>0</b>	<b>-199.000</b>	<b>-202.000</b>	<b>-204.000</b>	<b>-207.000</b>
<b>21</b>	<b>= Finanzergebnis (19 + 20)</b>	<b>0</b>	<b>0</b>	<b>0</b>	<b>0</b>	<b>0</b>	<b>0</b>
<b>22</b>	<b>= Ergebnis der lfd. Verwaltungstätigkeit (18+21)</b>	<b>0</b>	<b>0</b>	<b>-199.000</b>	<b>-202.000</b>	<b>-204.000</b>	<b>-207.000</b>
<b>25</b>	<b>= Außerordentliches Ergebnis (23 + 24)</b>	<b>0</b>	<b>0</b>	<b>0</b>	<b>0</b>	<b>0</b>	<b>0</b>
<b>26</b>	<b>= Jahresergebnis (22 + 25)</b>	<b>0</b>	<b>0</b>	<b>-199.000</b>	<b>-202.000</b>	<b>-204.000</b>	<b>-207.000</b>
28	- Aufwendungen aus internen Leistungsbeziehungen	0	0	-153.524	-157.540	-171.788	-195.912
<b>29</b>	<b>= Ergebnis (26, 27, 28)</b>	<b>0</b>	<b>0</b>	<b>-352.524</b>	<b>-359.540</b>	<b>-375.788</b>	<b>-402.912</b>

<b>Projekt 0400032 Ruhr Games</b>							
Regionalverband Ruhr							
<b>Strategiefeld</b>	04	Tourismus und Freizeit					
	0400	Tourismus und Freizeit					
<b>Projekt</b>	0400032	Ruhr Games					
<b>Kurzbeschreibung</b>	Ruhr Games - das größte internationale Sport- & Kulturfestival! Das europäische Jugendevent mit klarem regionalen Bezug bietet eine Mischung aus Sport, Konzerten, Mitmachaktionen und Workshops. Veranstalter ist der Regionalverband Ruhr (RVR). Das Land NRW fördert die Veranstaltung. Strategischer Partner der Ruhr Games ist der Landessportbund NRW. Die Ruhr Games sind das Sportevent für junge Menschen im Ruhrgebiet: Jugendliche aus der Region und dem europäischen Ausland beweisen sich in Wettkämpfen in olympischen Sportarten sowie publikumsstarken Trend- und Actionssportarten. Ergänzt werden die Wettbewerbe von einem attraktiven Konzert- und Kulturprogramm. Aus Basis des Beschlusses des Ruhr Games Planungs- und Durchführungskonzeptes von Dezember 2013, der erfolgreichen Umsetzung sowie Weiterentwicklung in 2015-2019, hat der Verbandsausschuss des Regionalverbandes Ruhr am 8. März 2021 eine Verstärkung der Ruhr Games bis 2030 beschlossen.						
<b>Verantwortliche Organisationseinheit</b>	Referat 04 Kultur, Sport und Industriekultur						
<b>Teilergebnishaushalt</b>							
Regionalverband Ruhr							
Nr.	Bezeichnung	Ansatz 2020	Ansatz 2021	Ansatz 2022	Plan 2023	Plan 2024	Plan 2025
02	+ Zuwendungen und allgemeine Umlagen	0	0	200.000	1.100.000	200.000	1.100.000
05	+ Privatrechtliche Leistungsentgelte	0	0	0	150.000	0	150.000
<b>10</b>	<b>= Ordentliche Erträge</b>	<b>0</b>	<b>0</b>	<b>200.000</b>	<b>1.250.000</b>	<b>200.000</b>	<b>1.250.000</b>
11	- Personalaufwendungen	0	0	-357.000	-366.000	-375.000	-384.000
13	- Aufwend. für Sach- und Dienstleistungen	0	0	-275.000	-2.186.000	-275.000	-2.172.000
<b>17</b>	<b>= Ordentliche Aufwendungen</b>	<b>0</b>	<b>0</b>	<b>-632.000</b>	<b>-2.552.000</b>	<b>-650.000</b>	<b>-2.556.000</b>
<b>18</b>	<b>= Ordentliches Ergebnis (10+17)</b>	<b>0</b>	<b>0</b>	<b>-432.000</b>	<b>-1.302.000</b>	<b>-450.000</b>	<b>-1.306.000</b>
<b>21</b>	<b>= Finanzergebnis (19 + 20)</b>	<b>0</b>	<b>0</b>	<b>0</b>	<b>0</b>	<b>0</b>	<b>0</b>
<b>22</b>	<b>= Ergebnis der lfd. Verwaltungstätigkeit (18+21)</b>	<b>0</b>	<b>0</b>	<b>-432.000</b>	<b>-1.302.000</b>	<b>-450.000</b>	<b>-1.306.000</b>
<b>25</b>	<b>= Außerordentliches Ergebnis (23 + 24)</b>	<b>0</b>	<b>0</b>	<b>0</b>	<b>0</b>	<b>0</b>	<b>0</b>
<b>26</b>	<b>= Jahresergebnis (22 + 25)</b>	<b>0</b>	<b>0</b>	<b>-432.000</b>	<b>-1.302.000</b>	<b>-450.000</b>	<b>-1.306.000</b>
28	- Aufwendungen aus internen Leistungsbeziehungen	0	0	-553.616	-565.292	-619.428	-703.084
<b>29</b>	<b>= Ergebnis (26, 27, 28)</b>	<b>0</b>	<b>0</b>	<b>-985.616</b>	<b>-1.867.292</b>	<b>-1.069.428</b>	<b>-2.009.084</b>

## Projekt 0400033 RuhrKunstMuseen

Regionalverband Ruhr

<b>Strategiefeld</b>	04	Tourismus und Freizeit
	0400	Tourismus und Freizeit
<b>Projekt</b>	0400033	RuhrKunstMuseen

**Kurzbeschreibung** Seit 2010 besteht das Netzwerk der 21 RuhrKunstMuseen (RKM) aus 16 Städten der Metropole Ruhr. Das Netzwerk arbeitet im Sinne der Nachhaltigkeit der Kulturhauptstadt partnerschaftlich zusammen. Seither wurden zahlreiche Projekte in den Bereichen Marketing, Bildung und Vermittlung und Kunst im öffentlichen Raum realisiert. Das Netzwerkmanagement liegt seit 2020 beim RVR. In unregelmäßigen Abständen realisieren die RKM zudem Ausstellungsprojekte. Das nächste Großprojekt ist für 2022/2023 geplant. Den Ausgangspunkt hierfür bilden die Sammlungen der RKM. Sie sollen als eine Einheit präsentiert und auch über die Landesgrenzen hinaus bekannt gemacht werden. Parallel dazu soll eine digitale Kunsthalle die Werke dauerhaft online zeigen.

**Verantwortliche Organisationseinheit** Referat 04 Kultur, Sport und Industriekultur

## Teilergebnishaushalt

Regionalverband Ruhr

Nr.	Bezeichnung	Ansatz 2020	Ansatz 2021	Ansatz 2022	Plan 2023	Plan 2024	Plan 2025
<b>10</b>	<b>= Ordentliche Erträge</b>	<b>0</b>	<b>0</b>	<b>0</b>	<b>0</b>	<b>0</b>	<b>0</b>
11	- Personalaufwendungen	0	0	-77.000	-79.000	-65.000	-66.000
13	- Aufwend. für Sach- und Dienstleistungen	0	0	-100.000	-100.000	-25.000	-25.000
<b>17</b>	<b>= Ordentliche Aufwendungen</b>	<b>0</b>	<b>0</b>	<b>-177.000</b>	<b>-179.000</b>	<b>-90.000</b>	<b>-91.000</b>
<b>18</b>	<b>= Ordentliches Ergebnis (10+17)</b>	<b>0</b>	<b>0</b>	<b>-177.000</b>	<b>-179.000</b>	<b>-90.000</b>	<b>-91.000</b>
<b>21</b>	<b>= Finanzergebnis (19 + 20)</b>	<b>0</b>	<b>0</b>	<b>0</b>	<b>0</b>	<b>0</b>	<b>0</b>
<b>22</b>	<b>= Ergebnis der lfd. Verwaltungstätigkeit (18+21)</b>	<b>0</b>	<b>0</b>	<b>-177.000</b>	<b>-179.000</b>	<b>-90.000</b>	<b>-91.000</b>
<b>25</b>	<b>= Außerordentliches Ergebnis (23 + 24)</b>	<b>0</b>	<b>0</b>	<b>0</b>	<b>0</b>	<b>0</b>	<b>0</b>
<b>26</b>	<b>= Jahresergebnis (22 + 25)</b>	<b>0</b>	<b>0</b>	<b>-177.000</b>	<b>-179.000</b>	<b>-90.000</b>	<b>-91.000</b>
28	- Aufwendungen aus internen Leistungsbeziehungen	0	0	-119.407	-122.017	-107.368	-120.843
<b>29</b>	<b>= Ergebnis (26, 27, 28)</b>	<b>0</b>	<b>0</b>	<b>-296.407</b>	<b>-301.017</b>	<b>-197.368</b>	<b>-211.843</b>

<b>Projekt 0400034 StartUp Studio Ruhr</b>							
Regionalverband Ruhr							
<b>Strategiefeld</b>	04	Tourismus und Freizeit					
	0400	Tourismus und Freizeit					
<b>Projekt</b>	0400034	StartUp Studio Ruhr					
<b>Kurzbeschreibung</b>	In Zusammenarbeit mit lokalen, regionalen und nationalen Partnern werden im Rahmen des StartUp Studios Ruhr aktuelle sportpolitische Fragestellungen aufgegriffen und in einem Veranstaltungsformat etabliert, welches aus den Ruhr Games hervorgegangen ist. Für den Regionalverband und die Wirtschaftsförderung Ruhr ist es sinnvoll, sich frühzeitig in die Förderung von Nachwuchsatlet:innen einzuklinken und die Synergieeffekte, die mit dem StartUp Studio im Rahmen der Ruhr Games geschaffen werden, weiterzutragen und langfristig zu betreuen. Langfristig soll das StartUp Studio in der Region und im Sport in der Metropole Ruhr etabliert werden und Leistungssportler:innen dauerhaft und regelmäßig informieren und ihnen Perspektiven aufzeigen. Die Förderung durch den Regionalverband kann Impulse setzen und im Idealfall übergreifende Zusammenarbeit in den Städten und Kommunen anstoßen.						
<b>Verantwortliche Organisationseinheit</b>	Referat 04 Kultur, Sport und Industriekultur						
<b>Teilergebnishaushalt</b>							
Regionalverband Ruhr							
Nr.	Bezeichnung	Ansatz 2020	Ansatz 2021	Ansatz 2022	Plan 2023	Plan 2024	Plan 2025
<b>10</b>	<b>= Ordentliche Erträge</b>	<b>0</b>	<b>0</b>	<b>0</b>	<b>0</b>	<b>0</b>	<b>0</b>
11	- Personalaufwendungen	0	0	-63.000	-65.000	-66.000	-68.000
13	- Aufwend. für Sach- und Dienstleistungen	0	0	-90.000	-90.000	-90.000	-90.000
<b>17</b>	<b>= Ordentliche Aufwendungen</b>	<b>0</b>	<b>0</b>	<b>-153.000</b>	<b>-155.000</b>	<b>-156.000</b>	<b>-158.000</b>
<b>18</b>	<b>= Ordentliches Ergebnis (10+17)</b>	<b>0</b>	<b>0</b>	<b>-153.000</b>	<b>-155.000</b>	<b>-156.000</b>	<b>-158.000</b>
<b>21</b>	<b>= Finanzergebnis (19 + 20)</b>	<b>0</b>	<b>0</b>	<b>0</b>	<b>0</b>	<b>0</b>	<b>0</b>
<b>22</b>	<b>= Ergebnis der lfd. Verwaltungstätigkeit (18+21)</b>	<b>0</b>	<b>0</b>	<b>-153.000</b>	<b>-155.000</b>	<b>-156.000</b>	<b>-158.000</b>
<b>25</b>	<b>= Außerordentliches Ergebnis (23 + 24)</b>	<b>0</b>	<b>0</b>	<b>0</b>	<b>0</b>	<b>0</b>	<b>0</b>
<b>26</b>	<b>= Jahresergebnis (22 + 25)</b>	<b>0</b>	<b>0</b>	<b>-153.000</b>	<b>-155.000</b>	<b>-156.000</b>	<b>-158.000</b>
28	- Aufwendungen aus internen Leistungsbeziehungen	0	0	-97.697	-100.393	-109.019	-124.504
<b>29</b>	<b>= Ergebnis (26, 27, 28)</b>	<b>0</b>	<b>0</b>	<b>-250.697</b>	<b>-255.393</b>	<b>-265.019</b>	<b>-282.504</b>





## Projekt 0400036 Freizeit-/Tourismuskonzept - Koordination der Erlebnisraumentwicklung

Regionalverband Ruhr

<b>Strategiefeld</b>	04	Tourismus und Freizeit
	0400	Tourismus und Freizeit
<b>Projekt</b>	0400036	Freizeit-/Tourismuskonzept - Koordination der Erlebnisraumentwicklung

**Kurzbeschreibung** Ziel ist - auf Grundlage des Freizeit-/Tourismuskonzeptes - die Koordination der Erlebnisraumentwicklung für die Umsetzung: Unter Einbindung der Region werden erste Piloträume mit und ohne RVR-Bezug ermittelt und für diese Räume konkrete Maßnahmenvorschläge sowie eine zeitliche Priorisierung erarbeitet. Sofern möglich, erfolgt eine Identifizierung von relevanten Förderprogrammen für ausgewählte Maßnahmen und die Definierung relevanter Akteure. Verknüpfung zu Steckbrief "FTK-Erlebnisräume: Projektentwicklungen für Freizeit- und Tourismushotspots".

**Verantwortliche Organisationseinheit** Referat 08 Regionalentwicklung

### Teilergebnishaushalt

Regionalverband Ruhr

Nr.	Bezeichnung	Ansatz 2020	Ansatz 2021	Ansatz 2022	Plan 2023	Plan 2024	Plan 2025
<b>10</b>	<b>= Ordentliche Erträge</b>	<b>0</b>	<b>0</b>	<b>0</b>	<b>0</b>	<b>0</b>	<b>0</b>
11	- Personalaufwendungen	0	0	-10.000	-76.000	0	0
16	- Sonstige ordentliche Aufwendungen	0	0	-5.000	-50.000	0	0
<b>17</b>	<b>= Ordentliche Aufwendungen</b>	<b>0</b>	<b>0</b>	<b>-15.000</b>	<b>-126.000</b>	<b>0</b>	<b>0</b>
<b>18</b>	<b>= Ordentliches Ergebnis (10+17)</b>	<b>0</b>	<b>0</b>	<b>-15.000</b>	<b>-126.000</b>	<b>0</b>	<b>0</b>
<b>21</b>	<b>= Finanzergebnis (19 + 20)</b>	<b>0</b>	<b>0</b>	<b>0</b>	<b>0</b>	<b>0</b>	<b>0</b>
<b>22</b>	<b>= Ergebnis der lfd. Verwaltungstätigkeit (18+21)</b>	<b>0</b>	<b>0</b>	<b>-15.000</b>	<b>-126.000</b>	<b>0</b>	<b>0</b>
<b>25</b>	<b>= Außerordentliches Ergebnis (23 + 24)</b>	<b>0</b>	<b>0</b>	<b>0</b>	<b>0</b>	<b>0</b>	<b>0</b>
<b>26</b>	<b>= Jahresergebnis (22 + 25)</b>	<b>0</b>	<b>0</b>	<b>-15.000</b>	<b>-126.000</b>	<b>0</b>	<b>0</b>
28	- Aufwendungen aus internen Leistungsbeziehungen	0	0	-15.278	-114.534	0	0
<b>29</b>	<b>= Ergebnis (26, 27, 28)</b>	<b>0</b>	<b>0</b>	<b>-30.278</b>	<b>-240.534</b>	<b>0</b>	<b>0</b>

## Projekt 0400037 Freizeit-/Tourismuskonzept: Fertigstellung und Fortschreibung

Regionalverband Ruhr

<b>Strategiefeld</b>	04	Tourismus und Freizeit
	0400	Tourismus und Freizeit
<b>Projekt</b>	0400037	Freizeit-/Tourismuskonzept: Fertigstellung und Fortschreibung

**Kurzbeschreibung** Ziel des Freizeit-/Tourismuskonzepts für die Metropole Ruhr ist die Identifizierung und qualitative Weiterentwicklung von regionalbedeutsamen Freizeit-/Tourismusinfrastrukturschwerpunkten (Hotspots) zu Erlebnisräumen. Es bildet damit die Grundlage für die Bündelung von Ressourcen und Investitionen. In der 1. Stufe erfolgte eine Bestandskategorisierung in den Kernthemenfeldern des RVR (RIK, ELP, Halden, Gärten/Parks, Regionale Radwege, landschaftliche Erholungsräume, Gewässer mit Freizeinutzung). Auf dieser Grundlage erfolgte die Identifizierung von Schwerpunkträumen (Hotspots). 2. Stufe: Mit VV-Beschluss vom 14.12.2018 wurde die Bestandskategorisierung um weitere Themenfelder ergänzt. Auf dieser Grundlage erfolgt bis Ende 2022 mit fachlicher Einbindung der Region die Entwicklung von Leitthemen und Qualitätsstandards sowie abzuleitender Handlungsempfehlung, Verknüpfung zu den Steckbriefen "FTK-Koordination Erlebnisraumentwicklung" sowie "FTK-Erlebnisräume/Projektentwicklungen".

**Verantwortliche Organisationseinheit** Referat 08 Regionalentwicklung

### Teilergebnishaushalt

Regionalverband Ruhr

Nr.	Bezeichnung	Ansatz 2020	Ansatz 2021	Ansatz 2022	Plan 2023	Plan 2024	Plan 2025
<b>10</b>	<b>= Ordentliche Erträge</b>	<b>0</b>	<b>0</b>	<b>0</b>	<b>0</b>	<b>0</b>	<b>0</b>
11	- Personalaufwendungen	0	0	-181.000	-19.000	-19.000	-80.000
16	- Sonstige ordentliche Aufwendungen	0	0	-25.000	-10.000	-10.000	-50.000
<b>17</b>	<b>= Ordentliche Aufwendungen</b>	<b>0</b>	<b>0</b>	<b>-206.000</b>	<b>-29.000</b>	<b>-29.000</b>	<b>-130.000</b>
<b>18</b>	<b>= Ordentliches Ergebnis (10+17)</b>	<b>0</b>	<b>0</b>	<b>-206.000</b>	<b>-29.000</b>	<b>-29.000</b>	<b>-130.000</b>
<b>21</b>	<b>= Finanzergebnis (19 + 20)</b>	<b>0</b>	<b>0</b>	<b>0</b>	<b>0</b>	<b>0</b>	<b>0</b>
<b>22</b>	<b>= Ergebnis der lfd. Verwaltungstätigkeit (18+21)</b>	<b>0</b>	<b>0</b>	<b>-206.000</b>	<b>-29.000</b>	<b>-29.000</b>	<b>-130.000</b>
<b>25</b>	<b>= Außerordentliches Ergebnis (23 + 24)</b>	<b>0</b>	<b>0</b>	<b>0</b>	<b>0</b>	<b>0</b>	<b>0</b>
<b>26</b>	<b>= Jahresergebnis (22 + 25)</b>	<b>0</b>	<b>0</b>	<b>-206.000</b>	<b>-29.000</b>	<b>-29.000</b>	<b>-130.000</b>
28	- Aufwendungen aus internen Leistungsbeziehungen	0	0	-276.537	-28.634	-29.339	-144.846
<b>29</b>	<b>= Ergebnis (26, 27, 28)</b>	<b>0</b>	<b>0</b>	<b>-482.537</b>	<b>-57.634</b>	<b>-58.339</b>	<b>-274.846</b>

## Projekt 0400038 Freizeit-/Tourismuskonzept: Projektentwicklungen für Hotspots und Erlebnisräume

Regionalverband Ruhr

<b>Strategiefeld</b>	04	Tourismus und Freizeit
	0400	Tourismus und Freizeit
<b>Projekt</b>	0400038	Freizeit-/Tourismuskonzept: Projektentwicklungen für Hotspots und Erlebnisräume

**Kurzbeschreibung** Ziel ist, anknüpfend an das Freizeit-/Tourismuskonzept, die Durchführung von bzw. Mitwirkung bei regional bedeutsamen Entwicklungsprojekten mit Pilotcharakter und mit räumlichem Bezug zu den 65 FTK-Erlebnisräumen (Hotspots), wobei der Schwerpunkt insb. bei denjenigen Hotspots mit RVR-Bezug liegt. Erarbeitet werden integrierte Rahmenpläne mit konkreten Handlungsempfehlungen unter Einbeziehung von regional relevanten Initiativen und interkommunalen Kooperationen.

**Verantwortliche Organisationseinheit** Referat 08 Regionalentwicklung

### Teilergebnishaushalt

Regionalverband Ruhr

Nr.	Bezeichnung	Ansatz 2020	Ansatz 2021	Ansatz 2022	Plan 2023	Plan 2024	Plan 2025
<b>10</b>	<b>= Ordentliche Erträge</b>	<b>0</b>	<b>0</b>	<b>0</b>	<b>0</b>	<b>0</b>	<b>0</b>
11	- Personalaufwendungen	0	0	-110.000	-310.000	-406.000	-331.000
16	- Sonstige ordentliche Aufwendungen	0	0	0	-10.000	-50.000	-80.000
<b>17</b>	<b>= Ordentliche Aufwendungen</b>	<b>0</b>	<b>0</b>	<b>-110.000</b>	<b>-320.000</b>	<b>-456.000</b>	<b>-411.000</b>
<b>18</b>	<b>= Ordentliches Ergebnis (10+17)</b>	<b>0</b>	<b>0</b>	<b>-110.000</b>	<b>-320.000</b>	<b>-456.000</b>	<b>-411.000</b>
<b>21</b>	<b>= Finanzergebnis (19 + 20)</b>	<b>0</b>	<b>0</b>	<b>0</b>	<b>0</b>	<b>0</b>	<b>0</b>
<b>22</b>	<b>= Ergebnis der lfd. Verwaltungstätigkeit (18+21)</b>	<b>0</b>	<b>0</b>	<b>-110.000</b>	<b>-320.000</b>	<b>-456.000</b>	<b>-411.000</b>
<b>25</b>	<b>= Außerordentliches Ergebnis (23 + 24)</b>	<b>0</b>	<b>0</b>	<b>0</b>	<b>0</b>	<b>0</b>	<b>0</b>
<b>26</b>	<b>= Jahresergebnis (22 + 25)</b>	<b>0</b>	<b>0</b>	<b>-110.000</b>	<b>-320.000</b>	<b>-456.000</b>	<b>-411.000</b>
28	- Aufwendungen aus internen Leistungsbeziehungen	0	0	-168.061	-467.179	-626.921	-599.302
<b>29</b>	<b>= Ergebnis (26, 27, 28)</b>	<b>0</b>	<b>0</b>	<b>-278.061</b>	<b>-787.179</b>	<b>-1.082.921</b>	<b>-1.010.302</b>

<b>Projekt 0400039 Netzwerkarbeit - Fachkommunikation Freizeitplanung</b>							
Regionalverband Ruhr							
<b>Strategiefeld</b>	04	Tourismus und Freizeit					
	0400	Tourismus und Freizeit					
<b>Projekt</b>	0400039	Netzwerkarbeit - Fachkommunikation Freizeitplanung					
<b>Kurzbeschreibung</b>	Aktive Netzwerkarbeit erfolgt in Form von Newslettern, Arbeitskreissitzungen und Fachveranstaltungen zu aktuellen Entwicklungen, Konzepten und Projekten mit Bezug zum Thema Freizeit/Tourismus in der Metropole Ruhr. Darüber hinaus werden Fachinformationen zu Freizeitplanungen und Freizeiteinrichtungen für die Öffentlichkeit aufbereitet.						
<b>Verantwortliche Organisationseinheit</b>	Referat 08 Regionalentwicklung						
<b>Teilergebnishaushalt</b>							
Regionalverband Ruhr							
Nr.	Bezeichnung	Ansatz 2020	Ansatz 2021	Ansatz 2022	Plan 2023	Plan 2024	Plan 2025
<b>10</b>	<b>= Ordentliche Erträge</b>	<b>0</b>	<b>0</b>	<b>0</b>	<b>0</b>	<b>0</b>	<b>0</b>
11	- Personalaufwendungen	0	0	-69.000	-71.000	-71.000	-74.000
16	- Sonstige ordentliche Aufwendungen	0	0	-5.000	-5.000	-5.000	-5.000
<b>17</b>	<b>= Ordentliche Aufwendungen</b>	<b>0</b>	<b>0</b>	<b>-74.000</b>	<b>-76.000</b>	<b>-76.000</b>	<b>-79.000</b>
<b>18</b>	<b>= Ordentliches Ergebnis (10+17)</b>	<b>0</b>	<b>0</b>	<b>-74.000</b>	<b>-76.000</b>	<b>-76.000</b>	<b>-79.000</b>
<b>21</b>	<b>= Finanzergebnis (19 + 20)</b>	<b>0</b>	<b>0</b>	<b>0</b>	<b>0</b>	<b>0</b>	<b>0</b>
<b>22</b>	<b>= Ergebnis der lfd. Verwaltungstätigkeit (18+21)</b>	<b>0</b>	<b>0</b>	<b>-74.000</b>	<b>-76.000</b>	<b>-76.000</b>	<b>-79.000</b>
<b>25</b>	<b>= Außerordentliches Ergebnis (23 + 24)</b>	<b>0</b>	<b>0</b>	<b>0</b>	<b>0</b>	<b>0</b>	<b>0</b>
<b>26</b>	<b>= Jahresergebnis (22 + 25)</b>	<b>0</b>	<b>0</b>	<b>-74.000</b>	<b>-76.000</b>	<b>-76.000</b>	<b>-79.000</b>
28	- Aufwendungen aus internen Leistungsbeziehungen	0	0	-105.420	-106.999	-109.634	-133.983
<b>29</b>	<b>= Ergebnis (26, 27, 28)</b>	<b>0</b>	<b>0</b>	<b>-179.420</b>	<b>-182.999</b>	<b>-185.634</b>	<b>-212.983</b>

Projekt 0400040 WALDband - Regionaltouristisches Konzept-Erlebnissräume							
Regionalverband Ruhr							
<b>Strategiefeld</b>	04	Tourismus und Freizeit					
	0400	Tourismus und Freizeit					
<b>Projekt</b>	0400040	WALDband - Regionaltouristisches Konzept-Erlebnissräume					
<b>Kurzbeschreibung</b>	Im Rahmen des Projektes WALDband erfolgt 1. die Umsetzung des Maßnahmen-Kataloges des "Regionaltouristischen Konzepts für den Naturpark Hohe Mark", insbesondere die Erarbeitung einer Gesamtstrategie für das Leitprodukt "Hohe Mark Erlebnissräume" sowie die Vertiefung ausgewählter Erlebnissräume innerhalb des Verbandsgebiets (z.B. Kirchheller Heide, Üfter Mark). 2. Gesamtkoordination WALDband in Abstimmung mit den Projektpartnern, insbesondere Evaluierung der Teilprojekte und regelmäßiger Statusbericht. Zusätzlich Unterstützung des Naturparks Hohe Mark bei der Bewerbung zur Naturparkschau 2024. Ebenso Erarbeitung umfangreicher Plan-/Kartendarstellungen.						
<b>Verantwortliche Organisationseinheit</b>	Referat 08 Regionalentwicklung						
<b>Teilergebnishaushalt</b>							
Regionalverband Ruhr							
Nr.	Bezeichnung	Ansatz 2020	Ansatz 2021	Ansatz 2022	Plan 2023	Plan 2024	Plan 2025
10	= Ordentliche Erträge	0	0	0	0	0	0
11	- Personalaufwendungen	0	0	-208.000	-207.000	-212.000	-196.000
16	- Sonstige ordentliche Aufwendungen	0	0	-30.000	-30.000	-30.000	-30.000
17	= Ordentliche Aufwendungen	0	0	-238.000	-237.000	-242.000	-226.000
18	= Ordentliches Ergebnis (10+17)	0	0	-238.000	-237.000	-242.000	-226.000
21	= Finanzergebnis (19 + 20)	0	0	0	0	0	0
22	= Ergebnis der lfd. Verwaltungstätigkeit (18+21)	0	0	-238.000	-237.000	-242.000	-226.000
25	= Außerordentliches Ergebnis (23 + 24)	0	0	0	0	0	0
26	= Jahresergebnis (22 + 25)	0	0	-238.000	-237.000	-242.000	-226.000
28	- Aufwendungen aus internen Leistungsbeziehungen	0	0	-317.788	-311.955	-327.358	-354.873
29	= Ergebnis (26, 27, 28)	0	0	-555.788	-548.955	-569.358	-580.873

<b>Projekt 0400041 POI-Datensammlung</b>							
Regionalverband Ruhr							
<b>Strategiefeld</b>	04	Tourismus und Freizeit					
	0400	Tourismus und Freizeit					
<b>Projekt</b>	0400041	POI-Datensammlung					
<b>Kurzbeschreibung</b>	Die POIs (Points of Interest) sind ein regionaler Geodatenbestand, welcher in Zusammenarbeit zwischen dem RVR (Referat Geoinformation und Raumbewachung sowie Fachreferate) und seinen Mitgliedsgemeinden gepflegt wird. Die Daten werden vielfältig genutzt für räumliche Analysen und kartographische Visualisierungen, sowohl für Publikumsdienste im Internet wie auch für Publikationen in Kartenprodukten. Der Datenbestand soll sukzessive aufgewertet werden, um als Basisdatenbestand für Infrastruktur- und Erreichbarkeitsanalysen zu dienen (--> Referat Regionalentwicklung).						
<b>Verantwortliche Organisationseinheit</b>	Referat 09 Geoinformationen und Raumbewachung						
<b>Teilergebnishaushalt</b>							
Regionalverband Ruhr							
Nr.	Bezeichnung	Ansatz 2020	Ansatz 2021	Ansatz 2022	Plan 2023	Plan 2024	Plan 2025
10	= Ordentliche Erträge	0	0	0	0	0	0
11	- Personalaufwendungen	0	0	-125.000	-128.000	-132.000	-135.000
16	- Sonstige ordentliche Aufwendungen	0	0	-60.000	-60.000	-60.000	-60.000
17	= Ordentliche Aufwendungen	0	0	-185.000	-188.000	-192.000	-195.000
18	= Ordentliches Ergebnis (10+17)	0	0	-185.000	-188.000	-192.000	-195.000
21	= Finanzergebnis (19 + 20)	0	0	0	0	0	0
22	= Ergebnis der lfd. Verwaltungstätigkeit (18+21)	0	0	-185.000	-188.000	-192.000	-195.000
25	= Außerordentliches Ergebnis (23 + 24)	0	0	0	0	0	0
26	= Jahresergebnis (22 + 25)	0	0	-185.000	-188.000	-192.000	-195.000
28	- Aufwendungen aus internen Leistungsbeziehungen	0	0	-212.602	-228.391	-239.341	-274.727
29	= Ergebnis (26, 27, 28)	0	0	-397.602	-416.391	-431.341	-469.727

## Projekt 0400042 Zuschüsse an Freizeitgesellschaften und RTG

Regionalverband Ruhr

<b>Strategiefeld</b>	04	Tourismus und Freizeit
	0400	Tourismus und Freizeit
<b>Projekt</b>	0400042	Zuschüsse an Freizeitgesellschaften und RTG

**Kurzbeschreibung** Die Gesellschafterzuschüsse des RVR an die Freizeitgesellschaft Metropole Ruhr GmbH, die Revierpark Gysenberg GmbH, die Revierpark Wischlingen GmbH, die Freizeitzentrum Xanten GmbH, die Freizeitschwerpunkt Glörtalsperre GmbH, die Maximilianpark Hamm GmbH und die Ruhr Tourismus GmbH sind unter diesem Steckbrief zusammengefasst geplant. Die Freizeitgesellschaft Metropole Ruhr GmbH (2.584 T€ in 2022, 2023 bis 2025 - 2.261 T€ p. a.), die Revierpark Wischlingen GmbH (834 T€ in 2022, 2023 bis 2025 - 478 T€ p. a.), die Freizeitzentrum Xanten GmbH (294 T€ p.a.), die Freizeitschwerpunkt Glörtalsperre GmbH (159 T€ p.a.) sowie die Maximilianpark Hamm GmbH (718 T€ p.a.) sind in den Planjahren mit gleichbleibenden Zuschussbedarfen eingeplant. An die Revierpark Gysenberg GmbH fließen 714 T€ in 2022, 508 T€ in 2023, 462 T€ in 2024 und 485 T€ in 2025. An die Ruhr Tourismus GmbH fließen 4.300 T€ in 2022, 3.472 T€ in 2023, 3.798 T€ in 2024 und 3.223 T€ in 2025.

**Verantwortliche Organisationseinheit** Referat 06 Finanzmanagement

### Teilergebnishaushalt

Regionalverband Ruhr

Nr.	Bezeichnung	Ansatz 2020	Ansatz 2021	Ansatz 2022	Plan 2023	Plan 2024	Plan 2025
10	= Ordentliche Erträge	0	0	0	0	0	0
15	- Transferaufwendungen	0	0	-9.603.000	-7.890.000	-8.170.000	-7.618.000
17	= Ordentliche Aufwendungen	0	0	-9.603.000	-7.890.000	-8.170.000	-7.618.000
18	= Ordentliches Ergebnis (10+17)	0	0	-9.603.000	-7.890.000	-8.170.000	-7.618.000
21	= Finanzergebnis (19 + 20)	0	0	0	0	0	0
22	= Ergebnis der lfd. Verwaltungstätigkeit (18+21)	0	0	-9.603.000	-7.890.000	-8.170.000	-7.618.000
25	= Außerordentliches Ergebnis (23 + 24)	0	0	0	0	0	0
26	= Jahresergebnis (22 + 25)	0	0	-9.603.000	-7.890.000	-8.170.000	-7.618.000
29	= Ergebnis (26, 27, 28)	0	0	-9.603.000	-7.890.000	-8.170.000	-7.618.000

## Strategiefeld 05 Umwelt und Grüne Infrastruktur

Regionalverband Ruhr

**Strategiefeld** 05 Umwelt und Grüne Infrastruktur

**Kurzbeschreibung** Einer langjährigen Tradition folgend und die Herausforderungen der Zukunft anerkennend, versteht sich die RVR-Familie als Kompetenzträgerin in allen regionalen Belangen der Landschafts- und Freiraumentwicklung, des Umwelt- und Klimaschutzes, der Klimaanpassung, und einer nachhaltigen Wald- und Landwirtschaft. Unser Ziel ist es, die Metropole Ruhr mit hoher Lebensqualität und einem intakten Naturhaushalt in einer vernetzten grünen Städte-Landschaft zukunftsfähig und resilient für globale Herausforderungen, wie den Klimawandel zu machen. Um Nachhaltigkeit, Klimaschutz, neue naturbasierte Lösungen und die Chancen regionaler, gesunder Lebensmittelproduktion im Bewusstsein einer breiten Öffentlichkeit zu verankern, wirbt der RVR zum einen mit seinen Besucherzentren und seinen Infrastrukturen der Erholung auf Halden, im Forst und auf seinen Radwegen. Zum anderen bauen wir unsere Beteiligungsformate der Umweltbildungs- und Wildnispädagogik aus. In Weiterentwicklung der Klimametropole Ruhr 2022 lädt der RVR mit dem KLIMA FESTIVAL RUHR insbesondere die Jugend der Metropole Ruhr ein, den Prozess hin zu einer nachhaltigen, klimaneutralen und wirtschaftlich starken Region aktiv mitzugestalten. Alle hier genannten Themen binden wir in der „Strategie Grüne Infrastruktur“ zusammen, die in Abstimmung mit den Mitgliedern des Verbandes weitreichende ökologische, ökonomische und soziale Wirkungen für die Metropole Ruhr fördern soll. Für die Strategie Grüne Infrastruktur und zugehörige Projekte besteht eine Kooperation mit der Ruhr Konferenz des Landes Nordrhein-Westfalen, aus der sich als erstes Leitprojekt die „Offensive Grüne Infrastruktur 2030“ ableitet.

### Teilergebnishaushalt

Regionalverband Ruhr

Nr.	Bezeichnung	Ansatz 2020	Ansatz 2021	Ansatz 2022	Plan 2023	Plan 2024	Plan 2025
02	+ Zuwendungen und allgemeine Umlagen	0	0	304.000	143.400	655.600	661.800
05	+ Privatrechtliche Leistungsentgelte	0	0	100.000	100.000	100.000	100.000
08	+ Aktivierte Eigenleistung	0	0	818.000	798.000	499.000	511.000
<b>10</b>	<b>= Ordentliche Erträge</b>	<b>0</b>	<b>0</b>	<b>1.222.000</b>	<b>1.041.400</b>	<b>1.254.600</b>	<b>1.272.800</b>
11	- Personalaufwendungen	0	0	-4.210.000	-4.420.000	-3.617.000	-3.521.000
13	- Aufwend. für Sach- und Dienstleistungen	0	0	-1.805.000	-1.750.500	-1.308.000	-1.043.000
14	- Bilanzielle Abschreibungen	0	0	-185.900	-211.900	-909.400	-936.400
15	- Transferaufwendungen	0	0	-13.510.000	-13.378.000	-13.383.000	-13.383.000
16	- Sonstige ordentliche Aufwendungen	0	0	-10.000	-5.000	-5.000	-5.000
<b>17</b>	<b>= Ordentliche Aufwendungen</b>	<b>0</b>	<b>0</b>	<b>-19.720.900</b>	<b>-19.765.400</b>	<b>-19.222.400</b>	<b>-18.888.400</b>
<b>18</b>	<b>= Ordentliches Ergebnis (10+17)</b>	<b>0</b>	<b>0</b>	<b>-18.498.900</b>	<b>-18.724.000</b>	<b>-17.967.800</b>	<b>-17.615.600</b>
<b>21</b>	<b>= Finanzergebnis (19 + 20)</b>	<b>0</b>	<b>0</b>	<b>0</b>	<b>0</b>	<b>0</b>	<b>0</b>
<b>22</b>	<b>= Ergebnis der lfd. Verwaltungstätigkeit (18+21)</b>	<b>0</b>	<b>0</b>	<b>-18.498.900</b>	<b>-18.724.000</b>	<b>-17.967.800</b>	<b>-17.615.600</b>
<b>25</b>	<b>= Außerordentliches Ergebnis (23 + 24)</b>	<b>0</b>	<b>0</b>	<b>0</b>	<b>0</b>	<b>0</b>	<b>0</b>
<b>26</b>	<b>= Jahresergebnis (22 + 25)</b>	<b>0</b>	<b>0</b>	<b>-18.498.900</b>	<b>-18.724.000</b>	<b>-17.967.800</b>	<b>-17.615.600</b>
28	- Aufwendungen aus internen Leistungsbeziehungen	0	0	-10.836.937	-12.312.092	-11.244.423	-13.115.782
<b>29</b>	<b>= Ergebnis (26, 27, 28)</b>	<b>0</b>	<b>0</b>	<b>-29.335.837</b>	<b>-31.036.092</b>	<b>-29.212.223</b>	<b>-30.731.382</b>

### Teilfinanzhaushalt

Regionalverband Ruhr

Nr.	Bezeichnung	Ansatz 2020	Ansatz 2021	Ansatz 2022	VE	Plan 2023	Plan 2024	Plan 2025
02	+ Zuwendungen und allgemeine Umlagen	0	0	301.000	0	136.000	106.000	106.000
05	+ Privatrechtliche Leistungsentgelte	0	0	100.000	0	100.000	100.000	100.000
<b>09</b>	<b>= Einzahlungen aus lfd. Verw.tätigkeit</b>	<b>0</b>	<b>0</b>	<b>401.000</b>	<b>0</b>	<b>236.000</b>	<b>206.000</b>	<b>206.000</b>
10	- Personalauszahlungen	0	0	-4.210.000	0	-4.420.000	-3.617.000	-3.521.000
12	- Auszahl. für Sach- und Dienstleistungen	0	0	-1.805.000	0	-1.750.500	-1.308.000	-1.043.000
14	- Transferauszahlungen	0	0	-13.510.000	0	-13.378.000	-13.383.000	-13.383.000
15	- Sonstige Auszahlungen	0	0	-10.000	0	-5.000	-5.000	-5.000
<b>16</b>	<b>= Auszahlungen aus lfd. Verw.tätigkeit</b>	<b>0</b>	<b>0</b>	<b>-19.535.000</b>	<b>0</b>	<b>-19.553.500</b>	<b>-18.313.000</b>	<b>-17.952.000</b>
<b>17</b>	<b>= Saldo aus laufender Verwaltungstätigkeit</b>	<b>0</b>	<b>0</b>	<b>-19.134.000</b>	<b>0</b>	<b>-19.317.500</b>	<b>-18.107.000</b>	<b>-17.746.000</b>
18	+ Zuwendungen für Invest.maßnahmen	0	0	17.160.800	0	4.080.000	200.000	200.000
<b>23</b>	<b>= Einzahlungen aus Investitionstätigkeit</b>	<b>0</b>	<b>0</b>	<b>17.160.800</b>	<b>0</b>	<b>4.080.000</b>	<b>200.000</b>	<b>200.000</b>
25	- Auszahlg f. Baumaßnahmen (Verpflichtungsermächtigungen)	0	0	-28.474.000	-3.100.000 (-3.100.000)	-10.391.000 (-3.100.000)	-5.661.000 (0)	-5.461.000 (0)



## Teilfinanzhaushalt

Regionalverband Ruhr

Nr.	Bezeichnung	Ansatz 2020	Ansatz 2021	Ansatz 2022	VE	Plan 2023	Plan 2024	Plan 2025
<b>30</b>	<b>= Auszahlungen aus Investitionstätigkeit</b> (Verpflichtungsermächtigungen)	<b>0</b>	<b>0</b>	<b>-28.474.000</b>	<b>-3.100.000</b> (-3.100.000)	<b>-10.391.000</b> (-3.100.000)	<b>-5.661.000</b> (0)	<b>-5.461.000</b> (0)
<b>31</b>	<b>= Saldo aus Investitionstätigkeit (23 + 30)</b> (Verpflichtungsermächtigungen)	<b>0</b>	<b>0</b>	<b>-11.313.200</b>	<b>-3.100.000</b> (-3.100.000)	<b>-6.311.000</b> (-3.100.000)	<b>-5.461.000</b> (0)	<b>-5.261.000</b> (0)
<b>32</b>	<b>= Finanzmittelüberschuss/- fehlbetrag (17 + 31)</b> (Verpflichtungsermächtigungen)	<b>0</b>	<b>0</b>	<b>-30.447.200</b>	<b>-3.100.000</b> (-3.100.000)	<b>-25.628.500</b> (-3.100.000)	<b>-23.568.000</b> (0)	<b>-23.007.000</b> (0)



Projekt 0500002 Auberg							
Regionalverband Ruhr							
<b>Strategiefeld</b>	05	Umwelt und Grüne Infrastruktur					
	0500	Umwelt und Grüne Infrastruktur					
<b>Projekt</b>	0500002	Auberg					
<b>Kurzbeschreibung</b>	In dem Regionalpark Ruhr als auch für das Gelände und Gebäude des Növerhofes in Mülheim liegt der Fokus auf einer geplanten Entwicklung im Bereich Natur und sanfter Tourismus. In 2022 sollen Konzepte für ein Point of Interest (POI) sowie in Kooperation mit der biologischen Station westliches Ruhrgebiet ein umfangreiches Umweltbildungsangebot entwickelt werden. Auch die Gestaltung und Attraktivierung des Außenbereiches wird Gegenstand der Betrachtungen sein.						
<b>Verantwortliche Organisationseinheit</b>	Referat 11 Freiraumentwicklung und Landschaftsbau						
<b>Teilergebnishaushalt</b>							
Regionalverband Ruhr							
Nr.	Bezeichnung	Ansatz 2020	Ansatz 2021	Ansatz 2022	Plan 2023	Plan 2024	Plan 2025
10	= Ordentliche Erträge	0	0	0	0	0	0
11	- Personalaufwendungen	0	0	-29.000	-39.000	-40.000	0
13	- Aufwend. für Sach- und Dienstleistungen	0	0	-30.000	-30.000	0	0
17	= Ordentliche Aufwendungen	0	0	-59.000	-69.000	-40.000	0
18	= Ordentliches Ergebnis (10+17)	0	0	-59.000	-69.000	-40.000	0
21	= Finanzergebnis (19 + 20)	0	0	0	0	0	0
22	= Ergebnis der lfd. Verwaltungstätigkeit (18+21)	0	0	-59.000	-69.000	-40.000	0
25	= Außerordentliches Ergebnis (23 + 24)	0	0	0	0	0	0
26	= Jahresergebnis (22 + 25)	0	0	-59.000	-69.000	-40.000	0
28	- Aufwendungen aus internen Leistungsbeziehungen	0	0	-47.278	-72.485	-77.946	0
29	= Ergebnis (26, 27, 28)	0	0	-106.278	-141.485	-117.946	0

Projekt 0500003 Besucherzentrum Hoheward							
Regionalverband Ruhr							
<b>Strategiefeld</b>	05	Umwelt und Grüne Infrastruktur					
	0500	Umwelt und Grüne Infrastruktur					
<b>Projekt</b>	0500003	Besucherzentrum Hoheward					
<b>Kurzbeschreibung</b>	Das RVR Besucherzentrum Hoheward ist eine zertifizierte Touristikinformation und Servicestelle in der nördlichen Metropole Ruhr. Eingebettet in die inhaltlichen Leitplanken des Emscher Landschaftsparks und der Route Industriekultur mit dem Ankerpunkt Zeche Ewald erfüllt das Besucherzentrum eine Vielzahl an Funktionen vor Ort und für die Region. Hierzu zählen touristische Informationen mit dem Verkauf von Souvenirs, Merchandiseprodukten, Veranstaltungstickets, Literatur und Radkarten, Tourenorganisation und -veranstaltungen mit einer Vielzahl an Führungen, Segway-Touren, Halden-Auffahrten und die Führung des Ausstellungsbetriebes mit der Dauerausstellung NEUE HORIZONTE. Damit fungiert das Besucherzentrum Hoheward zugleich als außerschulischer Lernort und bietet auch Erlebnisangebote für Schulklassen an. Der Betrieb ist vom deutschen Tourismusverband mit der "i-Marke" und vom Tourismusverband NRW mit dem "Service Q-Siegel" für ausgezeichnete Servicequalität zertifiziert.						
<b>Verantwortliche Organisationseinheit</b>	Referat 11 Freiraumentwicklung und Landschaftsbau						
<b>Teilergebnishaushalt</b>							
Regionalverband Ruhr							
Nr.	Bezeichnung	Ansatz 2020	Ansatz 2021	Ansatz 2022	Plan 2023	Plan 2024	Plan 2025
02	+ Zuwendungen und allgemeine Umlagen	0	0	96.000	96.000	96.000	96.000
05	+ Privatrechtliche Leistungsentgelte	0	0	100.000	100.000	100.000	100.000
<b>10</b>	<b>= Ordentliche Erträge</b>	<b>0</b>	<b>0</b>	<b>196.000</b>	<b>196.000</b>	<b>196.000</b>	<b>196.000</b>
11	- Personalaufwendungen	0	0	-248.000	-254.000	-260.000	-267.000
13	- Aufwend. für Sach- und Dienstleistungen	0	0	-185.000	-185.000	-185.000	-185.000
<b>17</b>	<b>= Ordentliche Aufwendungen</b>	<b>0</b>	<b>0</b>	<b>-433.000</b>	<b>-439.000</b>	<b>-445.000</b>	<b>-452.000</b>
<b>18</b>	<b>= Ordentliches Ergebnis (10+17)</b>	<b>0</b>	<b>0</b>	<b>-237.000</b>	<b>-243.000</b>	<b>-249.000</b>	<b>-256.000</b>
<b>21</b>	<b>= Finanzergebnis (19 + 20)</b>	<b>0</b>	<b>0</b>	<b>0</b>	<b>0</b>	<b>0</b>	<b>0</b>
<b>22</b>	<b>= Ergebnis der lfd. Verwaltungstätigkeit (18+21)</b>	<b>0</b>	<b>0</b>	<b>-237.000</b>	<b>-243.000</b>	<b>-249.000</b>	<b>-256.000</b>
<b>25</b>	<b>= Außerordentliches Ergebnis (23 + 24)</b>	<b>0</b>	<b>0</b>	<b>0</b>	<b>0</b>	<b>0</b>	<b>0</b>
<b>26</b>	<b>= Jahresergebnis (22 + 25)</b>	<b>0</b>	<b>0</b>	<b>-237.000</b>	<b>-243.000</b>	<b>-249.000</b>	<b>-256.000</b>
28	- Aufwendungen aus internen Leistungsbeziehungen	0	0	-411.306	-499.083	-549.653	-694.100
<b>29</b>	<b>= Ergebnis (26, 27, 28)</b>	<b>0</b>	<b>0</b>	<b>-648.306</b>	<b>-742.083</b>	<b>-798.653</b>	<b>-950.100</b>

## Projekt 0500004 Einheitliche CI-Beschilderung für den Regionalpark und alle touristischen Halden

Regionalverband Ruhr

<b>Strategiefeld</b>	05	Umwelt und Grüne Infrastruktur
	0500	Umwelt und Grüne Infrastruktur
<b>Projekt</b>	0500004	Einheitliche CI-Beschilderung für den Regionalpark und alle touristischen Halden

**Kurzbeschreibung** Im Rahmen der Haldenentwicklung werden in den nächsten Jahren alle Halden des RVR mit einer einheitlichen Beschriftung//Beschilderung versehen. Diese wird sukzessive umgesetzt. Ebenfalls werden die Eingangsbereiche der touristisch bedeutenden Halden neugestaltet.

**Verantwortliche Organisationseinheit** Referat 11 Freiraumentwicklung und Landschaftsbau

### Teilergebnishaushalt

Regionalverband Ruhr

Nr.	Bezeichnung	Ansatz 2020	Ansatz 2021	Ansatz 2022	Plan 2023	Plan 2024	Plan 2025
02	+ Zuwendungen und allgemeine Umlagen	0	0	0	1.000	2.000	5.000
08	+ Aktivierte Eigenleistung	0	0	65.000	66.000	35.000	36.000
<b>10</b>	<b>= Ordentliche Erträge</b>	<b>0</b>	<b>0</b>	<b>65.000</b>	<b>67.000</b>	<b>37.000</b>	<b>41.000</b>
11	- Personalaufwendungen	0	0	-64.000	-66.000	-35.000	-36.000
14	- Bilanzielle Abschreibungen	0	0	0	-2.000	-3.000	-6.000
<b>17</b>	<b>= Ordentliche Aufwendungen</b>	<b>0</b>	<b>0</b>	<b>-64.000</b>	<b>-68.000</b>	<b>-38.000</b>	<b>-42.000</b>
<b>18</b>	<b>= Ordentliches Ergebnis (10+17)</b>	<b>0</b>	<b>0</b>	<b>1.000</b>	<b>-1.000</b>	<b>-1.000</b>	<b>-1.000</b>
<b>21</b>	<b>= Finanzergebnis (19 + 20)</b>	<b>0</b>	<b>0</b>	<b>0</b>	<b>0</b>	<b>0</b>	<b>0</b>
<b>22</b>	<b>= Ergebnis der lfd. Verwaltungstätigkeit (18+21)</b>	<b>0</b>	<b>0</b>	<b>1.000</b>	<b>-1.000</b>	<b>-1.000</b>	<b>-1.000</b>
<b>25</b>	<b>= Außerordentliches Ergebnis (23 + 24)</b>	<b>0</b>	<b>0</b>	<b>0</b>	<b>0</b>	<b>0</b>	<b>0</b>
<b>26</b>	<b>= Jahresergebnis (22 + 25)</b>	<b>0</b>	<b>0</b>	<b>1.000</b>	<b>-1.000</b>	<b>-1.000</b>	<b>-1.000</b>
28	- Aufwendungen aus internen Leistungsbeziehungen	0	0	-104.337	-122.667	-68.203	-87.654
<b>29</b>	<b>= Ergebnis (26, 27, 28)</b>	<b>0</b>	<b>0</b>	<b>-103.337</b>	<b>-123.667</b>	<b>-69.203</b>	<b>-88.654</b>

### Investitionen

Regionalverband Ruhr

Nr. Bezeichnung	Ansatz 2020	Ansatz 2021	Ansatz 2022	VE	Plan 2023	Plan 2024	Plan 2025
I-9140141 Beschilderung touristischer RVR-Standorte	0	0	-150.000	0	-30.000	-30.000	-30.000
18 + Zuwendungen für Invest.maßnahmen	0	0	0	0	120.000	120.000	120.000
25 - Auszahlg f. Baumaßnahmen	0	0	-150.000	0	-150.000	-150.000	-150.000
<b>Gesamtsumme Auszahlungen</b>	<b>0</b>	<b>0</b>	<b>-150.000</b>	<b>0</b>	<b>-150.000</b>	<b>-150.000</b>	<b>-150.000</b>
<b>Gesamtsumme Einzahlungen</b>	<b>0</b>	<b>0</b>	<b>0</b>	<b>0</b>	<b>120.000</b>	<b>120.000</b>	<b>120.000</b>

## Projekt 0500005 Flächeninformationssystem Landschaftspläne / Fachinformationssystem Freiraum

Regionalverband Ruhr

<b>Strategiefeld</b>	05	Umwelt und Grüne Infrastruktur
	0500	Umwelt und Grüne Infrastruktur
<b>Projekt</b>	0500005	Flächeninformationssystem Landschaftspläne / Fachinformationssystem Freiraum

**Kurzbeschreibung** Ausgehend vom Flächeninformationssystem Landschaftspläne der Metropole Ruhr soll die bisherige WebGIS-Anwendung zu einem Fachinformationssystem Freiraum erweitert werden. Ziel ist es, dass sich alle Beteiligten des Netzwerkes Grüne Infrastruktur in einer über das Internet zugänglichen Anwendung mit den aktuellen Themen zur Grünen Infrastruktur analytisch auseinandersetzen und auch darüber miteinander kommunizieren können. Mittels einer Anwendung soll ein schneller Überblick zu allen Strategien und Projekten der Grünen Infrastruktur der Metropole Ruhr ermöglicht werden. Weiter sollen Informationsabrufe und Datenanalysen schnell und unkompliziert erstellt sowie die enthaltenen Daten und Informationen auf einfache Weise fortgeschrieben und ergänzt werden können. Derzeit und in den Folgejahren werden die enthaltenen Daten und die WebGIS-Anwendung fortlaufend aktualisiert und weiterentwickelt.

**Verantwortliche Organisationseinheit** Referat 11 Freiraumentwicklung und Landschaftsbau

### Teilergebnishaushalt

Regionalverband Ruhr

Nr.	Bezeichnung	Ansatz 2020	Ansatz 2021	Ansatz 2022	Plan 2023	Plan 2024	Plan 2025
<b>10</b>	<b>= Ordentliche Erträge</b>	<b>0</b>	<b>0</b>	<b>0</b>	<b>0</b>	<b>0</b>	<b>0</b>
11	- Personalaufwendungen	0	0	-106.000	-109.000	-111.000	-114.000
13	- Aufwend. für Sach- und Dienstleistungen	0	0	-15.000	-15.000	-15.000	-15.000
<b>17</b>	<b>= Ordentliche Aufwendungen</b>	<b>0</b>	<b>0</b>	<b>-121.000</b>	<b>-124.000</b>	<b>-126.000</b>	<b>-129.000</b>
<b>18</b>	<b>= Ordentliches Ergebnis (10+17)</b>	<b>0</b>	<b>0</b>	<b>-121.000</b>	<b>-124.000</b>	<b>-126.000</b>	<b>-129.000</b>
<b>21</b>	<b>= Finanzergebnis (19 + 20)</b>	<b>0</b>	<b>0</b>	<b>0</b>	<b>0</b>	<b>0</b>	<b>0</b>
<b>22</b>	<b>= Ergebnis der lfd. Verwaltungstätigkeit (18+21)</b>	<b>0</b>	<b>0</b>	<b>-121.000</b>	<b>-124.000</b>	<b>-126.000</b>	<b>-129.000</b>
<b>25</b>	<b>= Außerordentliches Ergebnis (23 + 24)</b>	<b>0</b>	<b>0</b>	<b>0</b>	<b>0</b>	<b>0</b>	<b>0</b>
<b>26</b>	<b>= Jahresergebnis (22 + 25)</b>	<b>0</b>	<b>0</b>	<b>-121.000</b>	<b>-124.000</b>	<b>-126.000</b>	<b>-129.000</b>
28	- Aufwendungen aus internen Leistungsbeziehungen	0	0	-172.808	-202.587	-216.302	-277.571
<b>29</b>	<b>= Ergebnis (26, 27, 28)</b>	<b>0</b>	<b>0</b>	<b>-293.808</b>	<b>-326.587</b>	<b>-342.302</b>	<b>-406.571</b>

## Projekt 0500006 Freiraumkonzept Metropole Ruhr

Regionalverband Ruhr

<b>Strategiefeld</b>	05	Umwelt und Grüne Infrastruktur
	0500	Umwelt und Grüne Infrastruktur
<b>Projekt</b>	0500006	Freiraumkonzept Metropole Ruhr

**Kurzbeschreibung** Fortführung und Erarbeitung des Freiraumkonzeptes Metropole Ruhr (informelles Fachkonzept; Masterplan Freiraum) als gesamträumliche strategische Grundlage für die Grüne Infrastruktur.RUHR und das freiraumbezogene Handeln des RVR. Ziel ist die Sicherung und Entwicklung eines vernetzten, abgestuften Freiraumsystems, das sich von der offenen Landschaft über die regionalen Grünzüge bis in die Wohngebiete zieht.

**Verantwortliche Organisationseinheit** Referat 11 Freiraumentwicklung und Landschaftsbau

### Teilergebnishaushalt

Regionalverband Ruhr

Nr.	Bezeichnung	Ansatz 2020	Ansatz 2021	Ansatz 2022	Plan 2023	Plan 2024	Plan 2025
<b>10</b>	<b>= Ordentliche Erträge</b>	<b>0</b>	<b>0</b>	<b>0</b>	<b>0</b>	<b>0</b>	<b>0</b>
11	- Personalaufwendungen	0	0	-8.000	-8.000	-8.000	-8.000
13	- Aufwend. für Sach- und Dienstleistungen	0	0	-20.000	-20.000	-20.000	-20.000
<b>17</b>	<b>= Ordentliche Aufwendungen</b>	<b>0</b>	<b>0</b>	<b>-28.000</b>	<b>-28.000</b>	<b>-28.000</b>	<b>-28.000</b>
<b>18</b>	<b>= Ordentliches Ergebnis (10+17)</b>	<b>0</b>	<b>0</b>	<b>-28.000</b>	<b>-28.000</b>	<b>-28.000</b>	<b>-28.000</b>
<b>21</b>	<b>= Finanzergebnis (19 + 20)</b>	<b>0</b>	<b>0</b>	<b>0</b>	<b>0</b>	<b>0</b>	<b>0</b>
<b>22</b>	<b>= Ergebnis der lfd. Verwaltungstätigkeit (18+21)</b>	<b>0</b>	<b>0</b>	<b>-28.000</b>	<b>-28.000</b>	<b>-28.000</b>	<b>-28.000</b>
<b>25</b>	<b>= Außerordentliches Ergebnis (23 + 24)</b>	<b>0</b>	<b>0</b>	<b>0</b>	<b>0</b>	<b>0</b>	<b>0</b>
<b>26</b>	<b>= Jahresergebnis (22 + 25)</b>	<b>0</b>	<b>0</b>	<b>-28.000</b>	<b>-28.000</b>	<b>-28.000</b>	<b>-28.000</b>
28	- Aufwendungen aus internen Leistungsbeziehungen	0	0	-13.042	-14.869	-15.589	-19.479
<b>29</b>	<b>= Ergebnis (26, 27, 28)</b>	<b>0</b>	<b>0</b>	<b>-41.042</b>	<b>-42.869</b>	<b>-43.589</b>	<b>-47.479</b>

## Projekt 0500007 Grüne Infrastruktur - Konzeption und Strategie

Regionalverband Ruhr

<b>Strategiefeld</b>	05	Umwelt und Grüne Infrastruktur
	0500	Umwelt und Grüne Infrastruktur
<b>Projekt</b>	0500007	Grüne Infrastruktur - Konzeption und Strategie

**Kurzbeschreibung** Die Grüne Infrastruktur Metropole Ruhr dient als informelle, integrierte Strategie und Netzwerkplattform zur nachhaltigen Raumentwicklung. Oberziel ist die Verbesserung der Lebensqualität durch kontinuierlichen Ausbau grüner Infrastrukturen unter Berücksichtigung wirtschaftlicher, sozialer und ökologischer Belange. Weitere Ziele sind die Steigerung der Wettbewerbsfähigkeit und die Förderung des Imagewandels der Region zur grünsten Industrieregion Europas. Die Strategie umfasst handlungsbezogene und flächenbezogene Ansätze und Maßnahmen zum Klimaschutz und zur nachhaltigen Freiraumentwicklung und -sicherung. Sie benennt Leitbilder, abgestufte Ziele, Maßnahmen und Instrumente zur Umsetzung. Zur inhaltlichen Qualifizierung und nachhaltigen Implementierung der Strategie gehören ein Netzwerkprozess als regionale und auch digitale Plattform im Sinne der regionalen Governance des RVR. Im Rahmen der Netzwerkarbeit bestehen Schnittstellen zur "Strategie und Vermittlung" Grüne Infrastruktur.

**Verantwortliche Organisationseinheit** Referat 11 Freiraumentwicklung und Landschaftsbau

### Teilergebnishaushalt

Regionalverband Ruhr

Nr.	Bezeichnung	Ansatz 2020	Ansatz 2021	Ansatz 2022	Plan 2023	Plan 2024	Plan 2025
<b>10</b>	<b>= Ordentliche Erträge</b>	<b>0</b>	<b>0</b>	<b>0</b>	<b>0</b>	<b>0</b>	<b>0</b>
11	- Personalaufwendungen	0	0	-235.000	-251.000	-257.000	-263.000
13	- Aufwend. für Sach- und Dienstleistungen	0	0	-405.000	-405.000	-405.000	-405.000
<b>17</b>	<b>= Ordentliche Aufwendungen</b>	<b>0</b>	<b>0</b>	<b>-640.000</b>	<b>-656.000</b>	<b>-662.000</b>	<b>-668.000</b>
<b>18</b>	<b>= Ordentliches Ergebnis (10+17)</b>	<b>0</b>	<b>0</b>	<b>-640.000</b>	<b>-656.000</b>	<b>-662.000</b>	<b>-668.000</b>
<b>21</b>	<b>= Finanzergebnis (19 + 20)</b>	<b>0</b>	<b>0</b>	<b>0</b>	<b>0</b>	<b>0</b>	<b>0</b>
<b>22</b>	<b>= Ergebnis der lfd. Verwaltungstätigkeit (18+21)</b>	<b>0</b>	<b>0</b>	<b>-640.000</b>	<b>-656.000</b>	<b>-662.000</b>	<b>-668.000</b>
<b>25</b>	<b>= Außerordentliches Ergebnis (23 + 24)</b>	<b>0</b>	<b>0</b>	<b>0</b>	<b>0</b>	<b>0</b>	<b>0</b>
<b>26</b>	<b>= Jahresergebnis (22 + 25)</b>	<b>0</b>	<b>0</b>	<b>-640.000</b>	<b>-656.000</b>	<b>-662.000</b>	<b>-668.000</b>
28	- Aufwendungen aus internen Leistungsbeziehungen	0	0	-383.113	-466.507	-500.807	-640.361
<b>29</b>	<b>= Ergebnis (26, 27, 28)</b>	<b>0</b>	<b>0</b>	<b>-1.023.113</b>	<b>-1.122.507</b>	<b>-1.162.807</b>	<b>-1.308.361</b>



Projekt 0500008 Kommunikation Revierparks							
Regionalverband Ruhr							
<b>Strategiefeld</b>	05	Umwelt und Grüne Infrastruktur					
	0500	Umwelt und Grüne Infrastruktur					
<b>Projekt</b>	0500008	Kommunikation Revierparks					
<b>Kurzbeschreibung</b>	Die Kommunikation ist Teil des Projekts "Zukunft und Heimat: Revierparks 2020". Bedingt durch die aktive Bauphase in den Revierparks in 2022 wird Öffentlichkeitsarbeit ein großes Thema in allen fünf Parkanlagen werden. Es wird Pressetermine geben, Baustellenführungen sind angedacht, die Website muss mit aktuellen Informationen versorgt werden, die ParkbesucherInnen müssen zusätzlich analog Informationen zum Baugeschehen erhalten, mobile Informationsstände und eine temporäre Infobox sind weiterhin in Planung. Des Weiteren werden für die genannten Aktionen Kosten für Materialien (Baustellenwarnwesten für die Führungen, Baustellenabsperrband, ggfs. Gebühren für Bauzäune, temporäre Beleuchtung o.ä.) anfallen. Für diese Kosten liegt keine Förderung seitens des Fördergebers vor. Die geforderte Kommunikation ist in den jeweiligen Projektsteckbriefen zu den Revierparks enthalten. Darüber hinaus soll eine Dokumentation des Umbaus durch den WDR produziert werden.						
<b>Verantwortliche Organisationseinheit</b>	Referat 11 Freiraumentwicklung und Landschaftsbau						
<b>Teilergebnishaushalt</b>							
Regionalverband Ruhr							
Nr.	Bezeichnung	Ansatz 2020	Ansatz 2021	Ansatz 2022	Plan 2023	Plan 2024	Plan 2025
10	= Ordentliche Erträge	0	0	0	0	0	0
11	- Personalaufwendungen	0	0	-40.000	0	0	0
13	- Aufwend. für Sach- und Dienstleistungen	0	0	-160.000	-75.000	0	0
17	= Ordentliche Aufwendungen	0	0	-200.000	-75.000	0	0
18	= Ordentliches Ergebnis (10+17)	0	0	-200.000	-75.000	0	0
21	= Finanzergebnis (19 + 20)	0	0	0	0	0	0
22	= Ergebnis der lfd. Verwaltungstätigkeit (18+21)	0	0	-200.000	-75.000	0	0
25	= Außerordentliches Ergebnis (23 + 24)	0	0	0	0	0	0
26	= Jahresergebnis (22 + 25)	0	0	-200.000	-75.000	0	0
28	- Aufwendungen aus internen Leistungsbeziehungen	0	0	-65.211	0	0	0
29	= Ergebnis (26, 27, 28)	0	0	-265.211	-75.000	0	0

## Projekt 0500010 Projektentwicklung Grüne Infrastruktur - begleitende Forschungstätigkeiten

Regionalverband Ruhr

<b>Strategiefeld</b>	05	Umwelt und Grüne Infrastruktur
	0500	Umwelt und Grüne Infrastruktur
<b>Projekt</b>	0500010	Projektentwicklung Grüne Infrastruktur - begleitende Forschungstätigkeiten

**Kurzbeschreibung** Als Wissenschaftsteam des Referates Freiraumentwicklung und Landschaftsbau soll die Entwicklung der Halden wissenschaftlich begleitet werden, auch im Zusammenhang mit der Regionalparkentwicklung. Hierzu werden Fachveröffentlichungen geplant sowie die Teilnahme an Kongressen und Tagungen, um den Ansatz des RVR national und international bekannt zu machen.

**Verantwortliche Organisationseinheit** Referat 11 Freiraumentwicklung und Landschaftsbau

### Teilergebnishaushalt

Regionalverband Ruhr

Nr.	Bezeichnung	Ansatz 2020	Ansatz 2021	Ansatz 2022	Plan 2023	Plan 2024	Plan 2025
<b>10</b>	<b>= Ordentliche Erträge</b>	<b>0</b>	<b>0</b>	<b>0</b>	<b>0</b>	<b>0</b>	<b>0</b>
11	- Personalaufwendungen	0	0	-56.000	-63.000	-65.000	-66.000
13	- Aufwend. für Sach- und Dienstleistungen	0	0	-10.000	-10.000	-10.000	-10.000
<b>17</b>	<b>= Ordentliche Aufwendungen</b>	<b>0</b>	<b>0</b>	<b>-66.000</b>	<b>-73.000</b>	<b>-75.000</b>	<b>-76.000</b>
<b>18</b>	<b>= Ordentliches Ergebnis (10+17)</b>	<b>0</b>	<b>0</b>	<b>-66.000</b>	<b>-73.000</b>	<b>-75.000</b>	<b>-76.000</b>
<b>21</b>	<b>= Finanzergebnis (19 + 20)</b>	<b>0</b>	<b>0</b>	<b>0</b>	<b>0</b>	<b>0</b>	<b>0</b>
<b>22</b>	<b>= Ergebnis der lfd. Verwaltungstätigkeit (18+21)</b>	<b>0</b>	<b>0</b>	<b>-66.000</b>	<b>-73.000</b>	<b>-75.000</b>	<b>-76.000</b>
<b>25</b>	<b>= Außerordentliches Ergebnis (23 + 24)</b>	<b>0</b>	<b>0</b>	<b>0</b>	<b>0</b>	<b>0</b>	<b>0</b>
<b>26</b>	<b>= Jahresergebnis (22 + 25)</b>	<b>0</b>	<b>0</b>	<b>-66.000</b>	<b>-73.000</b>	<b>-75.000</b>	<b>-76.000</b>
28	- Aufwendungen aus internen Leistungsbeziehungen	0	0	-91.295	-117.091	-126.663	-160.699
<b>29</b>	<b>= Ergebnis (26, 27, 28)</b>	<b>0</b>	<b>0</b>	<b>-157.295</b>	<b>-190.091</b>	<b>-201.663</b>	<b>-236.699</b>

Projekt 0500011 Regionale Kooperationen (IKAG etc.)							
Regionalverband Ruhr							
<b>Strategiefeld</b>	05	Umwelt und Grüne Infrastruktur					
	0500	Umwelt und Grüne Infrastruktur					
<b>Projekt</b>	0500011	Regionale Kooperationen (IKAG etc.)					
<b>Kurzbeschreibung</b>	Regionale Kooperation soll in allen Themenfeldern weiter ausgebaut und gestärkt werden, zum Beispiel über das Entwicklungsteam Freiraum. Die konzeptionelle Regionalparkentwicklung wird im Rahmen des Entwicklungsteams Freiraum durch Akteur*innen der Region diskutiert und validiert. Auch im Rahmen der Haldenentwicklung finden Kooperation mit einzelnen Kommunen und auch regional übergreifend statt. Die IKAGs (Interkommunale Arbeitsgemeinschaften) sind als regionale Kooperation eine Pflichtaufgabe im Rahmen des Trägerschaftsvertrags.						
<b>Verantwortliche Organisationseinheit</b>	Referat 11 Freiraumentwicklung und Landschaftsbau						
<b>Teilergebnishaushalt</b>							
Regionalverband Ruhr							
Nr.	Bezeichnung	Ansatz 2020	Ansatz 2021	Ansatz 2022	Plan 2023	Plan 2024	Plan 2025
10	= Ordentliche Erträge	0	0	0	0	0	0
11	- Personalaufwendungen	0	0	-27.000	-28.000	-28.000	-29.000
13	- Aufwend. für Sach- und Dienstleistungen	0	0	-20.000	-20.000	-20.000	-20.000
17	= Ordentliche Aufwendungen	0	0	-47.000	-48.000	-48.000	-49.000
18	= Ordentliches Ergebnis (10+17)	0	0	-47.000	-48.000	-48.000	-49.000
21	= Finanzergebnis (19 + 20)	0	0	0	0	0	0
22	= Ergebnis der lfd. Verwaltungstätigkeit (18+21)	0	0	-47.000	-48.000	-48.000	-49.000
25	= Außerordentliches Ergebnis (23 + 24)	0	0	0	0	0	0
26	= Jahresergebnis (22 + 25)	0	0	-47.000	-48.000	-48.000	-49.000
28	- Aufwendungen aus internen Leistungsbeziehungen	0	0	-44.017	-52.041	-54.563	-70.610
29	= Ergebnis (26, 27, 28)	0	0	-91.017	-100.041	-102.563	-119.610

<b>Projekt 0500012 Regionalparkkonzeption und Trägerschaftsvertrag</b>							
Regionalverband Ruhr							
<b>Strategiefeld</b>	05	Umwelt und Grüne Infrastruktur					
	0500	Umwelt und Grüne Infrastruktur					
<b>Projekt</b>	0500012	Regionalparkkonzeption und Trägerschaftsvertrag					
<b>Kurzbeschreibung</b>	Es soll für die gesamte Metropole Ruhr ein Regionalparkkonzept entwickelt werden, welches über den Emscherlandschaftspark hinausgeht, ihn aber selbstverständlich mit einschließt und weiterentwickelt. Das ganzheitliche Konzept wird Bestandteil der Grünen Infrastruktur Metropole Ruhr und soll dazu dienen, den Trägerschaftsvertrag auf neue Bereiche auszuweiten und zu verlängern.						
<b>Verantwortliche Organisationseinheit</b>	Referat 11 Freiraumentwicklung und Landschaftsbau						
<b>Teilergebnishaushalt</b>							
Regionalverband Ruhr							
Nr.	Bezeichnung	Ansatz 2020	Ansatz 2021	Ansatz 2022	Plan 2023	Plan 2024	Plan 2025
<b>10</b>	<b>= Ordentliche Erträge</b>	<b>0</b>	<b>0</b>	<b>0</b>	<b>0</b>	<b>0</b>	<b>0</b>
11	- Personalaufwendungen	0	0	-88.000	-90.000	-92.000	-95.000
13	- Aufwend. für Sach- und Dienstleistungen	0	0	-50.000	-50.000	-50.000	-50.000
<b>17</b>	<b>= Ordentliche Aufwendungen</b>	<b>0</b>	<b>0</b>	<b>-138.000</b>	<b>-140.000</b>	<b>-142.000</b>	<b>-145.000</b>
<b>18</b>	<b>= Ordentliches Ergebnis (10+17)</b>	<b>0</b>	<b>0</b>	<b>-138.000</b>	<b>-140.000</b>	<b>-142.000</b>	<b>-145.000</b>
<b>21</b>	<b>= Finanzergebnis (19 + 20)</b>	<b>0</b>	<b>0</b>	<b>0</b>	<b>0</b>	<b>0</b>	<b>0</b>
<b>22</b>	<b>= Ergebnis der lfd. Verwaltungstätigkeit (18+21)</b>	<b>0</b>	<b>0</b>	<b>-138.000</b>	<b>-140.000</b>	<b>-142.000</b>	<b>-145.000</b>
<b>25</b>	<b>= Außerordentliches Ergebnis (23 + 24)</b>	<b>0</b>	<b>0</b>	<b>0</b>	<b>0</b>	<b>0</b>	<b>0</b>
<b>26</b>	<b>= Jahresergebnis (22 + 25)</b>	<b>0</b>	<b>0</b>	<b>-138.000</b>	<b>-140.000</b>	<b>-142.000</b>	<b>-145.000</b>
28	- Aufwendungen aus internen Leistungsbeziehungen	0	0	-143.463	-167.274	-179.277	-231.309
<b>29</b>	<b>= Ergebnis (26, 27, 28)</b>	<b>0</b>	<b>0</b>	<b>-281.463</b>	<b>-307.274</b>	<b>-321.277</b>	<b>-376.309</b>

Projekt 0500013 RP Gysenberg								
Regionalverband Ruhr								
<b>Strategiefeld</b>	05	Umwelt und Grüne Infrastruktur						
	0500	Umwelt und Grüne Infrastruktur						
<b>Projekt</b>	0500013	RP Gysenberg						
<b>Kurzbeschreibung</b>	Die alte Idee der Revierparks als Orte der Begegnung und Erholung soll wieder aufgeweckt und die Parks revitalisiert werden. Das Miteinander von Natur und Bewegung soll wieder Schwerpunkt in den Parks werden und den Menschen vor Ort attraktive Aufenthaltsräume als Stätten der sozialen Begegnung im Emscher Landschaftspark zur Verfügung gestellt werden. Zur Weiterentwicklung/Revitalisierung der 5 Revierparks wurde ein IHK (integriertes Handlungskonzept) erarbeitet, welches u.a. die Grundlage für die Bewerbung bei dem Förderprogramm Grüne Infrastruktur darstellt. Die Förderung beträgt 28,6 Mio Euro. Zuzüglich zu der für 2022 kalkulierten Summe von 3.900.000 Euro werden Kosten von insgesamt ca. 539.000 Euro anfallen. Diese verteilen sich auf die Mehrkosten für die Funktionalbeleuchtung, die „Farbige Stunde“, das Parkauftaktelement, versickerungsfähiges Pflaster, die zusätzlichen Bodenuntersuchungen, die Bekämpfung des japanischen Knöterichs sowie den Landschaftspflegerischen Begleitplan.							
<b>Verantwortliche Organisationseinheit</b>	Referat 11 Freiraumentwicklung und Landschaftsbau							
<b>Teilergebnishaushalt</b>								
Regionalverband Ruhr								
Nr.	Bezeichnung	Ansatz 2020	Ansatz 2021	Ansatz 2022	Plan 2023	Plan 2024	Plan 2025	
02	+ Zuwendungen und allgemeine Umlagen	0	0	6.000	6.000	104.000	104.000	
08	+ Aktivierte Eigenleistung	0	0	192.000	157.000	0	0	
<b>10</b>	<b>= Ordentliche Erträge</b>	<b>0</b>	<b>0</b>	<b>198.000</b>	<b>163.000</b>	<b>104.000</b>	<b>104.000</b>	
11	- Personalaufwendungen	0	0	-195.000	-157.000	0	0	
13	- Aufwend. für Sach- und Dienstleistungen	0	0	-7.500	-7.500	0	0	
14	- Bilanzielle Abschreibungen	0	0	0	0	-130.000	-130.000	
<b>17</b>	<b>= Ordentliche Aufwendungen</b>	<b>0</b>	<b>0</b>	<b>-202.500</b>	<b>-164.500</b>	<b>-130.000</b>	<b>-130.000</b>	
<b>18</b>	<b>= Ordentliches Ergebnis (10+17)</b>	<b>0</b>	<b>0</b>	<b>-4.500</b>	<b>-1.500</b>	<b>-26.000</b>	<b>-26.000</b>	
<b>21</b>	<b>= Finanzergebnis (19 + 20)</b>	<b>0</b>	<b>0</b>	<b>0</b>	<b>0</b>	<b>0</b>	<b>0</b>	
<b>22</b>	<b>= Ergebnis der lfd. Verwaltungstätigkeit (18+21)</b>	<b>0</b>	<b>0</b>	<b>-4.500</b>	<b>-1.500</b>	<b>-26.000</b>	<b>-26.000</b>	
<b>25</b>	<b>= Außerordentliches Ergebnis (23 + 24)</b>	<b>0</b>	<b>0</b>	<b>0</b>	<b>0</b>	<b>0</b>	<b>0</b>	
<b>26</b>	<b>= Jahresergebnis (22 + 25)</b>	<b>0</b>	<b>0</b>	<b>-4.500</b>	<b>-1.500</b>	<b>-26.000</b>	<b>-26.000</b>	
28	- Aufwendungen aus internen Leistungsbeziehungen	0	0	-317.902	-291.799	0	0	
<b>29</b>	<b>= Ergebnis (26, 27, 28)</b>	<b>0</b>	<b>0</b>	<b>-322.402</b>	<b>-293.299</b>	<b>-26.000</b>	<b>-26.000</b>	
<b>Investitionen</b>								
Regionalverband Ruhr								
Nr.	Bezeichnung	Ansatz 2020	Ansatz 2021	Ansatz 2022	VE	Plan 2023	Plan 2024	Plan 2025
I-9140131	Revierparks 2020 - RP Gysenberg	0	0	-999.000	-600.000	-120.000	0	0
	18 + Zuwendungen für Invest.maßnahmen	0	0	3.440.000	0	480.000	0	0
	25 - Auszahlg f. Baumaßnahmen (Verpflichtungsermächtigungen)	0	0	-4.439.000	-600.000	-600.000 (-600.000)	0	0
	<b>Gesamtsumme Auszahlungen</b>	<b>0</b>	<b>0</b>	<b>-4.439.000</b>	<b>-600.000</b>	<b>-600.000</b>	<b>0</b>	<b>0</b>
	<b>Gesamtsumme Einzahlungen</b>	<b>0</b>	<b>0</b>	<b>3.440.000</b>	<b>0</b>	<b>480.000</b>	<b>0</b>	<b>0</b>

Projekt 0500014 RP Mattlerbusch								
Regionalverband Ruhr								
<b>Strategiefeld</b>	05	Umwelt und Grüne Infrastruktur						
	0500	Umwelt und Grüne Infrastruktur						
<b>Projekt</b>	0500014	RP Mattlerbusch						
<b>Kurzbeschreibung</b>	Die alte Idee der Revierparks als Orte der Begegnung und Erholung soll wieder aufgeweckt und die Parks revitalisiert werden. Das Miteinander von Natur und Bewegung soll wieder Schwerpunkt in den Parks werden und den Menschen vor Ort attraktive Aufenthaltsräume als Stätten der sozialen Begegnung im Emscher Landschaftspark zur Verfügung gestellt werden. Zuzüglich zu der kalkulierten Summe von 3.600.000 Euro werden Kosten von insgesamt ca. 598.000 Euro anfallen. Diese verteilen sich auf die Mehrkosten für die Funktionalbeleuchtung, die „Farbige Stunde“, das Parkauftaktelement, versickerungsfähiges Pflaster, die zusätzlichen Bodenuntersuchungen sowie den Landschaftspflegerischen Begleitplan.							
<b>Verantwortliche Organisationseinheit</b>	Referat 11 Freiraumentwicklung und Landschaftsbau							
<b>Teilergebnishaushalt</b>								
Regionalverband Ruhr								
Nr.	Bezeichnung	Ansatz 2020	Ansatz 2021	Ansatz 2022	Plan 2023	Plan 2024	Plan 2025	
02	+ Zuwendungen und allgemeine Umlagen	0	0	6.000	6.000	104.000	104.000	
08	+ Aktivierte Eigenleistung	0	0	62.000	63.000	0	0	
<b>10</b>	<b>= Ordentliche Erträge</b>	<b>0</b>	<b>0</b>	<b>68.000</b>	<b>69.000</b>	<b>104.000</b>	<b>104.000</b>	
11	- Personalaufwendungen	0	0	-65.000	-63.000	0	0	
13	- Aufwend. für Sach- und Dienstleistungen	0	0	-7.500	-7.500	0	0	
14	- Bilanzielle Abschreibungen	0	0	0	0	-130.000	-130.000	
<b>17</b>	<b>= Ordentliche Aufwendungen</b>	<b>0</b>	<b>0</b>	<b>-72.500</b>	<b>-70.500</b>	<b>-130.000</b>	<b>-130.000</b>	
<b>18</b>	<b>= Ordentliches Ergebnis (10+17)</b>	<b>0</b>	<b>0</b>	<b>-4.500</b>	<b>-1.500</b>	<b>-26.000</b>	<b>-26.000</b>	
<b>21</b>	<b>= Finanzergebnis (19 + 20)</b>	<b>0</b>	<b>0</b>	<b>0</b>	<b>0</b>	<b>0</b>	<b>0</b>	
<b>22</b>	<b>= Ergebnis der lfd. Verwaltungstätigkeit (18+21)</b>	<b>0</b>	<b>0</b>	<b>-4.500</b>	<b>-1.500</b>	<b>-26.000</b>	<b>-26.000</b>	
<b>25</b>	<b>= Außerordentliches Ergebnis (23 + 24)</b>	<b>0</b>	<b>0</b>	<b>0</b>	<b>0</b>	<b>0</b>	<b>0</b>	
<b>26</b>	<b>= Jahresergebnis (22 + 25)</b>	<b>0</b>	<b>0</b>	<b>-4.500</b>	<b>-1.500</b>	<b>-26.000</b>	<b>-26.000</b>	
28	- Aufwendungen aus internen Leistungsbeziehungen	0	0	-105.967	-117.091	0	0	
<b>29</b>	<b>= Ergebnis (26, 27, 28)</b>	<b>0</b>	<b>0</b>	<b>-110.467</b>	<b>-118.591</b>	<b>-26.000</b>	<b>-26.000</b>	
<b>Investitionen</b>								
Regionalverband Ruhr								
Nr.	Bezeichnung	Ansatz 2020	Ansatz 2021	Ansatz 2022	VE	Plan 2023	Plan 2024	Plan 2025
I-9140133	Revierparks 2020 - RP Mattlerbusch	0	0	-1.086.000	-1.100.000	-220.000	0	0
	18 + Zuwendungen für Invest.maßnahmen	0	0	3.112.000	0	880.000	0	0
	25 - Auszahlg f. Baumaßnahmen (Verpflichtungsermächtigungen)	0	0	-4.198.000	-1.100.000	-1.100.000	0	0
						(-1.100.000)	0	0
	<b>Gesamtsumme Auszahlungen</b>	<b>0</b>	<b>0</b>	<b>-4.198.000</b>	<b>-1.100.000</b>	<b>-1.100.000</b>	<b>0</b>	<b>0</b>
	<b>Gesamtsumme Einzahlungen</b>	<b>0</b>	<b>0</b>	<b>3.112.000</b>	<b>0</b>	<b>880.000</b>	<b>0</b>	<b>0</b>

Projekt 0500015 RP Nienhausen								
Regionalverband Ruhr								
<b>Strategiefeld</b>	05	Umwelt und Grüne Infrastruktur						
	0500	Umwelt und Grüne Infrastruktur						
<b>Projekt</b>	0500015	RP Nienhausen						
<b>Kurzbeschreibung</b>	Die alte Idee der Revierparks als Orte der Begegnung und Erholung soll wieder aufgeweckt und die Parks revitalisiert werden. Das Miteinander von Natur und Bewegung soll wieder Schwerpunkt in den Parks werden und den Menschen vor Ort attraktive Aufenthaltsräume als Stätten der sozialen Begegnung im Emscher Landschaftspark zur Verfügung gestellt werden. Zur Weiterentwicklung/Revitalisierung der 5 Revierparks wurde ein IHK erarbeitet, welches u.a. die Grundlage für die Bewerbung bei dem Förderprogramm Grüne Infrastruktur darstellt. Die Förderung beträgt 28,6 Mio Euro. Zuzüglich zu der für 2022 kalkulierten Summe von 4.950.000 Euro werden Kosten von insgesamt ca. 496.000 Euro anfallen. Diese verteilen sich auf die Mehrkosten für die Funktionalbeleuchtung, die „Farbige Stunde“, das Parkauftaktelement, versickerungsfähiges Pflaster, die zusätzlichen Bodenuntersuchungen sowie den Landschaftspflegerischen Begleitplan.							
<b>Verantwortliche Organisationseinheit</b>	Referat 11 Freiraumentwicklung und Landschaftsbau							
<b>Teilergebnishaushalt</b>								
Regionalverband Ruhr								
Nr.	Bezeichnung	Ansatz 2020	Ansatz 2021	Ansatz 2022	Plan 2023	Plan 2024	Plan 2025	
02	+ Zuwendungen und allgemeine Umlagen	0	0	6.000	6.000	116.000	116.000	
08	+ Aktivierte Eigenleistung	0	0	125.000	96.000	0	0	
<b>10</b>	<b>= Ordentliche Erträge</b>	<b>0</b>	<b>0</b>	<b>131.000</b>	<b>102.000</b>	<b>116.000</b>	<b>116.000</b>	
11	- Personalaufwendungen	0	0	-128.000	-95.000	0	0	
13	- Aufwend. für Sach- und Dienstleistungen	0	0	-7.500	-7.500	0	0	
14	- Bilanzielle Abschreibungen	0	0	0	0	-145.000	-145.000	
<b>17</b>	<b>= Ordentliche Aufwendungen</b>	<b>0</b>	<b>0</b>	<b>-135.500</b>	<b>-102.500</b>	<b>-145.000</b>	<b>-145.000</b>	
<b>18</b>	<b>= Ordentliches Ergebnis (10+17)</b>	<b>0</b>	<b>0</b>	<b>-4.500</b>	<b>-500</b>	<b>-29.000</b>	<b>-29.000</b>	
<b>21</b>	<b>= Finanzergebnis (19 + 20)</b>	<b>0</b>	<b>0</b>	<b>0</b>	<b>0</b>	<b>0</b>	<b>0</b>	
<b>22</b>	<b>= Ergebnis der lfd. Verwaltungstätigkeit (18+21)</b>	<b>0</b>	<b>0</b>	<b>-4.500</b>	<b>-500</b>	<b>-29.000</b>	<b>-29.000</b>	
<b>25</b>	<b>= Außerordentliches Ergebnis (23 + 24)</b>	<b>0</b>	<b>0</b>	<b>0</b>	<b>0</b>	<b>0</b>	<b>0</b>	
<b>26</b>	<b>= Jahresergebnis (22 + 25)</b>	<b>0</b>	<b>0</b>	<b>-4.500</b>	<b>-500</b>	<b>-29.000</b>	<b>-29.000</b>	
28	- Aufwendungen aus internen Leistungsbeziehungen	0	0	-208.674	-176.566	0	0	
<b>29</b>	<b>= Ergebnis (26, 27, 28)</b>	<b>0</b>	<b>0</b>	<b>-213.174</b>	<b>-177.066</b>	<b>-29.000</b>	<b>-29.000</b>	
<b>Investitionen</b>								
Regionalverband Ruhr								
Nr.	Bezeichnung	Ansatz 2020	Ansatz 2021	Ansatz 2022	VE	Plan 2023	Plan 2024	Plan 2025
I-9140132	Revierparks 2020 - RP Nienhausen	0	0	-1.305.200	0	-30.000	0	0
	18 + Zuwendungen für Invest.maßnahmen	0	0	4.140.800	0	120.000	0	0
	25 - Auszahlg f. Baumaßnahmen	0	0	-5.446.000	0	-150.000	0	0
	<b>Gesamtsumme Auszahlungen</b>	<b>0</b>	<b>0</b>	<b>-5.446.000</b>	<b>0</b>	<b>-150.000</b>	<b>0</b>	<b>0</b>
	<b>Gesamtsumme Einzahlungen</b>	<b>0</b>	<b>0</b>	<b>4.140.800</b>	<b>0</b>	<b>120.000</b>	<b>0</b>	<b>0</b>

## Projekt 0500016 RP Vonderort

Regionalverband Ruhr

<b>Strategiefeld</b>	05	Umwelt und Grüne Infrastruktur
	0500	Umwelt und Grüne Infrastruktur
<b>Projekt</b>	0500016	RP Vonderort

**Kurzbeschreibung** Die alte Idee der Revierparks als Orte der Begegnung und Erholung soll wieder aufgeweckt und die Parks revitalisiert werden. Das Miteinander von Natur und Bewegung soll wieder Schwerpunkt in den Parks werden und den Menschen vor Ort attraktive Aufenthaltsräume als Stätten der sozialen Begegnung im Emscher Landschaftspark zur Verfügung gestellt werden. Zur Weiterentwicklung/Revitalisierung der 5 Revierparks wurde ein IHK erarbeitet, welches u.a. die Grundlage für die Bewerbung bei dem Förderprogramm Grüne Infrastruktur darstellt. Die Förderung beträgt 28,6 Mio Euro. Zuzüglich zu der für 2022 kalkulierten Summe von 3.390.000 Euro werden Kosten von insgesamt ca. 1.121.000 Euro anfallen. Diese verteilen sich auf die Mehrkosten für den Denkmalschutz, die Funktionalbeleuchtung, die „Farbige Stunde“, das Parkauftaktelement, versickerungsfähiges Pflaster, die zusätzlichen Bodenuntersuchungen sowie den Landschaftspflegerischen Begleitplan.

**Verantwortliche Organisationseinheit** Referat 11 Freiraumentwicklung und Landschaftsbau

## Teilergebnishaushalt

Regionalverband Ruhr

Nr.	Bezeichnung	Ansatz 2020	Ansatz 2021	Ansatz 2022	Plan 2023	Plan 2024	Plan 2025
02	+ Zuwendungen und allgemeine Umlagen	0	0	6.000	6.000	104.000	104.000
08	+ Aktivierte Eigenleistung	0	0	113.000	116.000	0	0
<b>10</b>	<b>= Ordentliche Erträge</b>	<b>0</b>	<b>0</b>	<b>119.000</b>	<b>122.000</b>	<b>104.000</b>	<b>104.000</b>
11	- Personalaufwendungen	0	0	-117.000	-116.000	0	0
13	- Aufwend. für Sach- und Dienstleistungen	0	0	-7.500	-7.500	0	0
14	- Bilanzielle Abschreibungen	0	0	0	0	-130.000	-130.000
<b>17</b>	<b>= Ordentliche Aufwendungen</b>	<b>0</b>	<b>0</b>	<b>-124.500</b>	<b>-123.500</b>	<b>-130.000</b>	<b>-130.000</b>
<b>18</b>	<b>= Ordentliches Ergebnis (10+17)</b>	<b>0</b>	<b>0</b>	<b>-5.500</b>	<b>-1.500</b>	<b>-26.000</b>	<b>-26.000</b>
<b>21</b>	<b>= Finanzergebnis (19 + 20)</b>	<b>0</b>	<b>0</b>	<b>0</b>	<b>0</b>	<b>0</b>	<b>0</b>
<b>22</b>	<b>= Ergebnis der lfd. Verwaltungstätigkeit (18+21)</b>	<b>0</b>	<b>0</b>	<b>-5.500</b>	<b>-1.500</b>	<b>-26.000</b>	<b>-26.000</b>
<b>25</b>	<b>= Außerordentliches Ergebnis (23 + 24)</b>	<b>0</b>	<b>0</b>	<b>0</b>	<b>0</b>	<b>0</b>	<b>0</b>
<b>26</b>	<b>= Jahresergebnis (22 + 25)</b>	<b>0</b>	<b>0</b>	<b>-5.500</b>	<b>-1.500</b>	<b>-26.000</b>	<b>-26.000</b>
28	- Aufwendungen aus internen Leistungsbeziehungen	0	0	-190.741	-215.597	0	0
<b>29</b>	<b>= Ergebnis (26, 27, 28)</b>	<b>0</b>	<b>0</b>	<b>-196.241</b>	<b>-217.097</b>	<b>-26.000</b>	<b>-26.000</b>

## Investitionen

Regionalverband Ruhr

Nr. Bezeichnung	Ansatz 2020	Ansatz 2021	Ansatz 2022	VE	Plan 2023	Plan 2024	Plan 2025
I-9140135 Revierparks 2020 - RP Vonderort	0	0	-1.331.000	-1.400.000	-280.000	0	0
18 + Zuwendungen für Invest.maßnahmen	0	0	3.180.000	0	1.120.000	0	0
25 - Auszahlg f. Baumaßnahmen (Verpflichtungsermächtigungen)	0	0	-4.511.000	-1.400.000	-1.400.000	0	0
					(-1.400.000)	0	0
<b>Gesamtsumme Auszahlungen</b>	<b>0</b>	<b>0</b>	<b>-4.511.000</b>	<b>-1.400.000</b>	<b>-1.400.000</b>	<b>0</b>	<b>0</b>
<b>Gesamtsumme Einzahlungen</b>	<b>0</b>	<b>0</b>	<b>3.180.000</b>	<b>0</b>	<b>1.120.000</b>	<b>0</b>	<b>0</b>



Projekt 0500017 RP Wischlingen								
Regionalverband Ruhr								
<b>Strategiefeld</b>	05	Umwelt und Grüne Infrastruktur						
	0500	Umwelt und Grüne Infrastruktur						
<b>Projekt</b>	0500017	RP Wischlingen						
<b>Kurzbeschreibung</b>	Die alte Idee der Revierparks als Orte der Begegnung und Erholung soll wieder aufgeweckt und die Parks revitalisiert werden. Das Miteinander von Natur und Bewegung soll wieder Schwerpunkt in den Parks werden und den Menschen vor Ort attraktive Aufenthaltsräume als Stätten der sozialen Begegnung im Emscher Landschaftspark zur Verfügung gestellt werden. Zur Weiterentwicklung/Revitalisierung der 5 Revierparks wurde ein IHK erarbeitet, welches u.a. die Grundlage für die Bewerbung bei dem Förderprogramm Grüne Infrastruktur darstellt. Die Förderung beträgt 28,6 Mio Euro. Zuzüglich zu der für 2022 kalkulierten Summe von 3.620.000 Euro werden Kosten von insgesamt ca. 624.000 Euro anfallen. Diese verteilen sich auf die Mehrkosten für die Funktionalbeleuchtung, die „Farbige Stunde“, das Parkauftaktelement, versickerungsfähiges Pflaster, die zusätzlichen Bodenuntersuchungen sowie den Landschaftspflegerischen Begleitplan.							
<b>Verantwortliche Organisationseinheit</b>	Referat 11 Freiraumentwicklung und Landschaftsbau							
<b>Teilergebnishaushalt</b>								
Regionalverband Ruhr								
Nr.	Bezeichnung	Ansatz 2020	Ansatz 2021	Ansatz 2022	Plan 2023	Plan 2024	Plan 2025	
02	+ Zuwendungen und allgemeine Umlagen	0	0	6.000	6.000	110.000	110.000	
08	+ Aktivierte Eigenleistung	0	0	127.000	97.000	0	0	
<b>10</b>	<b>= Ordentliche Erträge</b>	<b>0</b>	<b>0</b>	<b>133.000</b>	<b>103.000</b>	<b>110.000</b>	<b>110.000</b>	
11	- Personalaufwendungen	0	0	-131.000	-97.000	0	0	
13	- Aufwend. für Sach- und Dienstleistungen	0	0	-7.500	-7.500	0	0	
14	- Bilanzielle Abschreibungen	0	0	0	0	-137.500	-137.500	
<b>17</b>	<b>= Ordentliche Aufwendungen</b>	<b>0</b>	<b>0</b>	<b>-138.500</b>	<b>-104.500</b>	<b>-137.500</b>	<b>-137.500</b>	
<b>18</b>	<b>= Ordentliches Ergebnis (10+17)</b>	<b>0</b>	<b>0</b>	<b>-5.500</b>	<b>-1.500</b>	<b>-27.500</b>	<b>-27.500</b>	
<b>21</b>	<b>= Finanzergebnis (19 + 20)</b>	<b>0</b>	<b>0</b>	<b>0</b>	<b>0</b>	<b>0</b>	<b>0</b>	
<b>22</b>	<b>= Ergebnis der lfd. Verwaltungstätigkeit (18+21)</b>	<b>0</b>	<b>0</b>	<b>-5.500</b>	<b>-1.500</b>	<b>-27.500</b>	<b>-27.500</b>	
<b>25</b>	<b>= Außerordentliches Ergebnis (23 + 24)</b>	<b>0</b>	<b>0</b>	<b>0</b>	<b>0</b>	<b>0</b>	<b>0</b>	
<b>26</b>	<b>= Jahresergebnis (22 + 25)</b>	<b>0</b>	<b>0</b>	<b>-5.500</b>	<b>-1.500</b>	<b>-27.500</b>	<b>-27.500</b>	
28	- Aufwendungen aus internen Leistungsbeziehungen	0	0	-213.565	-180.283	0	0	
<b>29</b>	<b>= Ergebnis (26, 27, 28)</b>	<b>0</b>	<b>0</b>	<b>-219.065</b>	<b>-181.783</b>	<b>-27.500</b>	<b>-27.500</b>	
<b>Investitionen</b>								
Regionalverband Ruhr								
Nr.	Bezeichnung	Ansatz 2020	Ansatz 2021	Ansatz 2022	VE	Plan 2023	Plan 2024	Plan 2025
I-9140134	Revierparks 2020 - RP Wischlingen	0	0	-1.036.000	0	-320.000	0	0
	18 + Zuwendungen für Invest.maßnahmen	0	0	3.208.000	0	1.280.000	0	0
	25 - Auszahlg f. Baumaßnahmen	0	0	-4.244.000	0	-1.600.000	0	0
	<b>Gesamtsumme Auszahlungen</b>	<b>0</b>	<b>0</b>	<b>-4.244.000</b>	<b>0</b>	<b>-1.600.000</b>	<b>0</b>	<b>0</b>
	<b>Gesamtsumme Einzahlungen</b>	<b>0</b>	<b>0</b>	<b>3.208.000</b>	<b>0</b>	<b>1.280.000</b>	<b>0</b>	<b>0</b>

## Projekt 0500018 Grüne Infrastruktur - Strategie und Vermittlung

Regionalverband Ruhr

<b>Strategiefeld</b>	05	Umwelt und Grüne Infrastruktur
	0500	Umwelt und Grüne Infrastruktur
<b>Projekt</b>	0500018	Grüne Infrastruktur - Strategie und Vermittlung

**Kurzbeschreibung** Das Projekt dient der Entwicklung und Vermittlung der Strategie Grüne Infrastruktur Metropole Ruhr sowie allgemein der Vermittlung von Handlungsfeldern des Bereiches Umwelt an Kooperationspartner\*innen, Fachwelt und allgemeine Öffentlichkeit. Dazu gehören auch strategische Netzwerkarbeit und Aufbau einer Plattform Grüne Infrastruktur. Produkte stehen im Kontext zur Ruhrkonferenz NRW, insbesondere im Leitprojekt „Offensive Grüne Infrastruktur 2030“. Es bestehen Schnittstellen zur Umweltbildung und Kooperationen mit laufenden Kampagnen des RVR. Die Umsetzung erfolgt z.B. in geeigneten medialen und digitalen Maßnahmen, in Veranstaltungen, Messe- und Ausstellungsbeiträgen, mit Darstellungen im Internet, in Social Media, in Newslettern, in der Pressearbeit oder in Publikationen. Ergänzend und mit Schnittstellen zur Konzeption und Strategie Grüne Infrastruktur erfolgt in diesem Rahmen auch kommunikative Netzwerkarbeit und die Durchführung von Workshops, Netzwerktagen und Fachtagungen.

**Verantwortliche Organisationseinheit** Referat 11 Freiraumentwicklung und Landschaftsbau

### Teilergebnishaushalt

Regionalverband Ruhr

Nr.	Bezeichnung	Ansatz 2020	Ansatz 2021	Ansatz 2022	Plan 2023	Plan 2024	Plan 2025
<b>10</b>	<b>= Ordentliche Erträge</b>	<b>0</b>	<b>0</b>	<b>0</b>	<b>0</b>	<b>0</b>	<b>0</b>
11	- Personalaufwendungen	0	0	-235.000	-251.000	-257.000	-263.000
13	- Aufwend. für Sach- und Dienstleistungen	0	0	-50.000	-50.000	-50.000	-50.000
<b>17</b>	<b>= Ordentliche Aufwendungen</b>	<b>0</b>	<b>0</b>	<b>-285.000</b>	<b>-301.000</b>	<b>-307.000</b>	<b>-313.000</b>
<b>18</b>	<b>= Ordentliches Ergebnis (10+17)</b>	<b>0</b>	<b>0</b>	<b>-285.000</b>	<b>-301.000</b>	<b>-307.000</b>	<b>-313.000</b>
<b>21</b>	<b>= Finanzergebnis (19 + 20)</b>	<b>0</b>	<b>0</b>	<b>0</b>	<b>0</b>	<b>0</b>	<b>0</b>
<b>22</b>	<b>= Ergebnis der lfd. Verwaltungstätigkeit (18+21)</b>	<b>0</b>	<b>0</b>	<b>-285.000</b>	<b>-301.000</b>	<b>-307.000</b>	<b>-313.000</b>
<b>25</b>	<b>= Außerordentliches Ergebnis (23 + 24)</b>	<b>0</b>	<b>0</b>	<b>0</b>	<b>0</b>	<b>0</b>	<b>0</b>
<b>26</b>	<b>= Jahresergebnis (22 + 25)</b>	<b>0</b>	<b>0</b>	<b>-285.000</b>	<b>-301.000</b>	<b>-307.000</b>	<b>-313.000</b>
28	- Aufwendungen aus internen Leistungsbeziehungen	0	0	-383.113	-466.507	-500.807	-640.361
<b>29</b>	<b>= Ergebnis (26, 27, 28)</b>	<b>0</b>	<b>0</b>	<b>-668.113</b>	<b>-767.507</b>	<b>-807.807</b>	<b>-953.361</b>

## Projekt 0500019 Teilregionale freiraumbezogene Handlungskonzepte

Regionalverband Ruhr

<b>Strategiefeld</b>	05	Umwelt und Grüne Infrastruktur
	0500	Umwelt und Grüne Infrastruktur
<b>Projekt</b>	0500019	Teilregionale freiraumbezogene Handlungskonzepte

**Kurzbeschreibung** Für Teilräume mit festgestelltem Handlungsbedarf im regionalen Freiraumnetz werden in Kooperation mit den Kommunen umsetzungsorientierte Handlungskonzepte zur Qualifizierung des Freiraums und der touristischen Entwicklung erarbeitet. Darauf aufbauend werden entsprechende Projekte realisiert. Dies betrifft u.a. Engstellen in den regionalen Grünzügen, das Ruhrtal und den Niederrhein.

**Verantwortliche Organisationseinheit** Referat 11 Freiraumentwicklung und Landschaftsbau

### Teilergebnishaushalt

Regionalverband Ruhr

Nr.	Bezeichnung	Ansatz 2020	Ansatz 2021	Ansatz 2022	Plan 2023	Plan 2024	Plan 2025
<b>10</b>	<b>= Ordentliche Erträge</b>	<b>0</b>	<b>0</b>	<b>0</b>	<b>0</b>	<b>0</b>	<b>0</b>
11	- Personalaufwendungen	0	0	-94.000	-96.000	-99.000	-101.000
13	- Aufwend. für Sach- und Dienstleistungen	0	0	-25.000	-25.000	-25.000	-25.000
<b>17</b>	<b>= Ordentliche Aufwendungen</b>	<b>0</b>	<b>0</b>	<b>-119.000</b>	<b>-121.000</b>	<b>-124.000</b>	<b>-126.000</b>
<b>18</b>	<b>= Ordentliches Ergebnis (10+17)</b>	<b>0</b>	<b>0</b>	<b>-119.000</b>	<b>-121.000</b>	<b>-124.000</b>	<b>-126.000</b>
<b>21</b>	<b>= Finanzergebnis (19 + 20)</b>	<b>0</b>	<b>0</b>	<b>0</b>	<b>0</b>	<b>0</b>	<b>0</b>
<b>22</b>	<b>= Ergebnis der lfd. Verwaltungstätigkeit (18+21)</b>	<b>0</b>	<b>0</b>	<b>-119.000</b>	<b>-121.000</b>	<b>-124.000</b>	<b>-126.000</b>
<b>25</b>	<b>= Außerordentliches Ergebnis (23 + 24)</b>	<b>0</b>	<b>0</b>	<b>0</b>	<b>0</b>	<b>0</b>	<b>0</b>
<b>26</b>	<b>= Jahresergebnis (22 + 25)</b>	<b>0</b>	<b>0</b>	<b>-119.000</b>	<b>-121.000</b>	<b>-124.000</b>	<b>-126.000</b>
28	- Aufwendungen aus internen Leistungsbeziehungen	0	0	-153.245	-178.425	-192.918	-245.918
<b>29</b>	<b>= Ergebnis (26, 27, 28)</b>	<b>0</b>	<b>0</b>	<b>-272.245</b>	<b>-299.425</b>	<b>-316.918</b>	<b>-371.918</b>

## Projekt 0500020 Umweltbildung Revierparks

Regionalverband Ruhr

<b>Strategiefeld</b>	05	Umwelt und Grüne Infrastruktur
	0500	Umwelt und Grüne Infrastruktur
<b>Projekt</b>	0500020	Umweltbildung Revierparks

**Kurzbeschreibung** Die Umweltbildung dient im Rahmen des Projekts "Zukunft und Heimat: Revierparks 2020" der Vermittlung der ökologischen Aufwertungsmaßnahmen in den Revierparks. Die Umweltbildenden arbeiten mit an der inhaltlichen Entwicklung der digitalen Vermittlungstools sowie der analogen Lehrpfade. Mit Gruppen sollen Teile der Planungen im Rahmen von Mitmachaktionen umgesetzt werden. Zielgruppengerecht sowie handlungs- und erlebnisorientierte Programme werden entwickelt und durchgeführt. Die BNE - Landesstrategie BNE - Zukunft Lernen in NRW wird berücksichtigt und unterstützt. Die Umweltbildenden sind bis Ende 09/22 gefördert.

**Verantwortliche Organisationseinheit** Referat 11 Freiraumentwicklung und Landschaftsbau

### Teilergebnishaushalt

Regionalverband Ruhr

Nr.	Bezeichnung	Ansatz 2020	Ansatz 2021	Ansatz 2022	Plan 2023	Plan 2024	Plan 2025
02	+ Zuwendungen und allgemeine Umlagen	0	0	158.000	0	0	0
<b>10</b>	<b>= Ordentliche Erträge</b>	<b>0</b>	<b>0</b>	<b>158.000</b>	<b>0</b>	<b>0</b>	<b>0</b>
11	- Personalaufwendungen	0	0	-188.000	-193.000	0	0
13	- Aufwend. für Sach- und Dienstleistungen	0	0	-17.500	0	0	0
15	- Transferaufwendungen	0	0	-180.000	0	0	0
<b>17</b>	<b>= Ordentliche Aufwendungen</b>	<b>0</b>	<b>0</b>	<b>-385.500</b>	<b>-193.000</b>	<b>0</b>	<b>0</b>
<b>18</b>	<b>= Ordentliches Ergebnis (10+17)</b>	<b>0</b>	<b>0</b>	<b>-227.500</b>	<b>-193.000</b>	<b>0</b>	<b>0</b>
<b>21</b>	<b>= Finanzergebnis (19 + 20)</b>	<b>0</b>	<b>0</b>	<b>0</b>	<b>0</b>	<b>0</b>	<b>0</b>
<b>22</b>	<b>= Ergebnis der lfd. Verwaltungstätigkeit (18+21)</b>	<b>0</b>	<b>0</b>	<b>-227.500</b>	<b>-193.000</b>	<b>0</b>	<b>0</b>
<b>25</b>	<b>= Außerordentliches Ergebnis (23 + 24)</b>	<b>0</b>	<b>0</b>	<b>0</b>	<b>0</b>	<b>0</b>	<b>0</b>
<b>26</b>	<b>= Jahresergebnis (22 + 25)</b>	<b>0</b>	<b>0</b>	<b>-227.500</b>	<b>-193.000</b>	<b>0</b>	<b>0</b>
28	- Aufwendungen aus internen Leistungsbeziehungen	0	0	-306.490	-358.709	0	0
<b>29</b>	<b>= Ergebnis (26, 27, 28)</b>	<b>0</b>	<b>0</b>	<b>-533.990</b>	<b>-551.709</b>	<b>0</b>	<b>0</b>

## Projekt 0500021 Verbandverzeichnis Grünflächen / Stellungnahmen als TÖB

Regionalverband Ruhr

<b>Strategiefeld</b>	05	Umwelt und Grüne Infrastruktur
	0500	Umwelt und Grüne Infrastruktur
<b>Projekt</b>	0500021	Verbandverzeichnis Grünflächen / Stellungnahmen als TÖB

**Kurzbeschreibung** Führung des Verbandsverzeichnisses Grünflächen als gesetzliche Pflichtaufgabe des RVR (§ 4 I Nr. 3 RVR-Gesetz), d.h.: Erfassung, Sicherung und Weiterleitung der überörtlich bedeutsamen Freiflächenkulisse in einem GIS-gestützten Kataster in Abstimmung mit den Kommunen. Bearbeitung der Stellungnahmen des RVR als Träger öffentlicher Belange zur Bauleitplanung der Kommunen für alle Vorhaben, die innerhalb dieser Flächenkulisse liegen (§ 5 I RVR-Gesetz).

**Verantwortliche Organisationseinheit** Referat 11 Freiraumentwicklung und Landschaftsbau

### Teilergebnishaushalt

Regionalverband Ruhr

Nr.	Bezeichnung	Ansatz 2020	Ansatz 2021	Ansatz 2022	Plan 2023	Plan 2024	Plan 2025
<b>10</b>	<b>= Ordentliche Erträge</b>	<b>0</b>	<b>0</b>	<b>0</b>	<b>0</b>	<b>0</b>	<b>0</b>
11	- Personalaufwendungen	0	0	-202.000	-208.000	-213.000	-218.000
13	- Aufwend. für Sach- und Dienstleistungen	0	0	-10.000	-10.000	-10.000	-10.000
<b>17</b>	<b>= Ordentliche Aufwendungen</b>	<b>0</b>	<b>0</b>	<b>-212.000</b>	<b>-218.000</b>	<b>-223.000</b>	<b>-228.000</b>
<b>18</b>	<b>= Ordentliches Ergebnis (10+17)</b>	<b>0</b>	<b>0</b>	<b>-212.000</b>	<b>-218.000</b>	<b>-223.000</b>	<b>-228.000</b>
<b>21</b>	<b>= Finanzergebnis (19 + 20)</b>	<b>0</b>	<b>0</b>	<b>0</b>	<b>0</b>	<b>0</b>	<b>0</b>
<b>22</b>	<b>= Ergebnis der lfd. Verwaltungstätigkeit (18+21)</b>	<b>0</b>	<b>0</b>	<b>-212.000</b>	<b>-218.000</b>	<b>-223.000</b>	<b>-228.000</b>
<b>25</b>	<b>= Außerordentliches Ergebnis (23 + 24)</b>	<b>0</b>	<b>0</b>	<b>0</b>	<b>0</b>	<b>0</b>	<b>0</b>
<b>26</b>	<b>= Jahresergebnis (22 + 25)</b>	<b>0</b>	<b>0</b>	<b>-212.000</b>	<b>-218.000</b>	<b>-223.000</b>	<b>-228.000</b>
28	- Aufwendungen aus internen Leistungsbeziehungen	0	0	-329.314	-386.587	-415.066	-530.794
<b>29</b>	<b>= Ergebnis (26, 27, 28)</b>	<b>0</b>	<b>0</b>	<b>-541.314</b>	<b>-604.587</b>	<b>-638.066</b>	<b>-758.794</b>

## Projekt 0500022 Grüne Infrastruktur - Wissenschaftsnetzwerk

Regionalverband Ruhr

<b>Strategiefeld</b>	05	Umwelt und Grüne Infrastruktur
	0500	Umwelt und Grüne Infrastruktur
<b>Projekt</b>	0500022	Grüne Infrastruktur - Wissenschaftsnetzwerk

**Kurzbeschreibung** Das zu bildende Wissenschaftsnetzwerk Ruhr dient der wissenschaftlichen Vernetzung und Positionierung des RVR mit seinen Themen im Bereich Umwelt/Grüne Infrastruktur. Dies soll durch Publikationen, Teilnahme an Tagungen und im Weiteren auch durch die Ausrichtung von Kongressen realisiert werden sowie durch die Akquise und Durchführung von gemeinsamen Forschungsprojekten.

**Verantwortliche Organisationseinheit** Referat 11 Freiraumentwicklung und Landschaftsbau

### Teilergebnishaushalt

Regionalverband Ruhr

Nr.	Bezeichnung	Ansatz 2020	Ansatz 2021	Ansatz 2022	Plan 2023	Plan 2024	Plan 2025
<b>10</b>	<b>= Ordentliche Erträge</b>	<b>0</b>	<b>0</b>	<b>0</b>	<b>0</b>	<b>0</b>	<b>0</b>
11	- Personalaufwendungen	0	0	-88.000	-90.000	-92.000	-95.000
13	- Aufwend. für Sach- und Dienstleistungen	0	0	-40.000	-40.000	-40.000	-40.000
<b>17</b>	<b>= Ordentliche Aufwendungen</b>	<b>0</b>	<b>0</b>	<b>-128.000</b>	<b>-130.000</b>	<b>-132.000</b>	<b>-135.000</b>
<b>18</b>	<b>= Ordentliches Ergebnis (10+17)</b>	<b>0</b>	<b>0</b>	<b>-128.000</b>	<b>-130.000</b>	<b>-132.000</b>	<b>-135.000</b>
<b>21</b>	<b>= Finanzergebnis (19 + 20)</b>	<b>0</b>	<b>0</b>	<b>0</b>	<b>0</b>	<b>0</b>	<b>0</b>
<b>22</b>	<b>= Ergebnis der lfd. Verwaltungstätigkeit (18+21)</b>	<b>0</b>	<b>0</b>	<b>-128.000</b>	<b>-130.000</b>	<b>-132.000</b>	<b>-135.000</b>
<b>25</b>	<b>= Außerordentliches Ergebnis (23 + 24)</b>	<b>0</b>	<b>0</b>	<b>0</b>	<b>0</b>	<b>0</b>	<b>0</b>
<b>26</b>	<b>= Jahresergebnis (22 + 25)</b>	<b>0</b>	<b>0</b>	<b>-128.000</b>	<b>-130.000</b>	<b>-132.000</b>	<b>-135.000</b>
28	- Aufwendungen aus internen Leistungsbeziehungen	0	0	-143.464	-167.273	-179.277	-231.309
<b>29</b>	<b>= Ergebnis (26, 27, 28)</b>	<b>0</b>	<b>0</b>	<b>-271.464</b>	<b>-297.273</b>	<b>-311.277</b>	<b>-366.309</b>

## Projekt 0500023 Grunderwerbsmaßnahmen kleineren Umfangs

Regionalverband Ruhr

<b>Strategiefeld</b>	05	Umwelt und Grüne Infrastruktur
	0500	Umwelt und Grüne Infrastruktur
<b>Projekt</b>	0500023	Grunderwerbsmaßnahmen kleineren Umfangs

**Kurzbeschreibung** Realisierung von Grunderwerbsmaßnahmen im Zusammenhang mit Flächenoptimierungen, Arrondierungen und Nutzen von Marktopportunitäten sowie Abschluss von Flächeninanspruchnahmen und grundstücksbezogenen Vereinbarungen (z.B. Gestattungen, Kreuzungsvereinbarungen) in einem Kostenrahmen von bis zu ca. 50.000 €. Der Grunderwerb dient der strategischen, kleinteiligen Freiraumsicherung und dem Ausbau der Grünen Infrastruktur. Es handelt sich um eine dauerhafte Aufgabe im Rahmen der Liegenschaftsverwaltung.

**Verantwortliche Organisationseinheit** Referat 12 Liegenschaften und Hochbau

## Teilergebnishaushalt

Regionalverband Ruhr

Nr.	Bezeichnung	Ansatz 2020	Ansatz 2021	Ansatz 2022	Plan 2023	Plan 2024	Plan 2025
10	= Ordentliche Erträge	0	0	0	0	0	0
11	- Personalaufwendungen	0	0	-43.000	-52.000	-61.000	-83.000
17	= Ordentliche Aufwendungen	0	0	-43.000	-52.000	-61.000	-83.000
18	= Ordentliches Ergebnis (10+17)	0	0	-43.000	-52.000	-61.000	-83.000
21	= Finanzergebnis (19 + 20)	0	0	0	0	0	0
22	= Ergebnis der lfd. Verwaltungstätigkeit (18+21)	0	0	-43.000	-52.000	-61.000	-83.000
25	= Außerordentliches Ergebnis (23 + 24)	0	0	0	0	0	0
26	= Jahresergebnis (22 + 25)	0	0	-43.000	-52.000	-61.000	-83.000
28	- Aufwendungen aus internen Leistungsbeziehungen	0	0	-112.931	-137.856	-168.634	-266.717
29	= Ergebnis (26, 27, 28)	0	0	-155.931	-189.856	-229.634	-349.717

## Projekt 0500024 Grunderwerb für Ausgleichs- und Ersatzmaßnahmen

Regionalverband Ruhr

<b>Strategiefeld</b>	05	Umwelt und Grüne Infrastruktur
	0500	Umwelt und Grüne Infrastruktur
<b>Projekt</b>	0500024	Grunderwerb für Ausgleichs- und Ersatzmaßnahmen

**Kurzbeschreibung** Gerade im Ballungsraum Ruhrgebiet werden in einem hohen Maße Flächen benötigt, die den Verlust von Freiraum oder Biotopen ausgleichen können. Vor diesem Hintergrund sollen Flächen erworben werden, um auf diesen insbesondere Ausgleichs- oder Ersatzmaßnahmen für verbandseigene und Zwecke anderer Vorhabenträger durchzuführen bzw. durchführen zu können. Die Flächen werden durch ökologischen Bodenfonds von Ruhr Grün entwickelt und vermarktet. Mit dem Erwerb der Flächen und der gezielten Entwicklung von Grünflächen wird die Grüne Infrastruktur zielgerichtet weiterentwickelt und ausgebaut. Durch die Einbettung von Ausgleichs- und Ersatzflächen in die Freiraumstrategie sollen Nutzungssynergien geschaffen und zusätzlicher Flächenverbrauch reduziert werden.

**Verantwortliche Organisationseinheit** Referat 12 Liegenschaften und Hochbau

### Teilergebnishaushalt

Regionalverband Ruhr

Nr.	Bezeichnung	Ansatz 2020	Ansatz 2021	Ansatz 2022	Plan 2023	Plan 2024	Plan 2025
<b>10</b>	<b>= Ordentliche Erträge</b>	<b>0</b>	<b>0</b>	<b>0</b>	<b>0</b>	<b>0</b>	<b>0</b>
11	- Personalaufwendungen	0	0	-17.000	-17.000	-25.000	-26.000
<b>17</b>	<b>= Ordentliche Aufwendungen</b>	<b>0</b>	<b>0</b>	<b>-17.000</b>	<b>-17.000</b>	<b>-25.000</b>	<b>-26.000</b>
<b>18</b>	<b>= Ordentliches Ergebnis (10+17)</b>	<b>0</b>	<b>0</b>	<b>-17.000</b>	<b>-17.000</b>	<b>-25.000</b>	<b>-26.000</b>
<b>21</b>	<b>= Finanzergebnis (19 + 20)</b>	<b>0</b>	<b>0</b>	<b>0</b>	<b>0</b>	<b>0</b>	<b>0</b>
<b>22</b>	<b>= Ergebnis der lfd. Verwaltungstätigkeit (18+21)</b>	<b>0</b>	<b>0</b>	<b>-17.000</b>	<b>-17.000</b>	<b>-25.000</b>	<b>-26.000</b>
<b>25</b>	<b>= Außerordentliches Ergebnis (23 + 24)</b>	<b>0</b>	<b>0</b>	<b>0</b>	<b>0</b>	<b>0</b>	<b>0</b>
<b>26</b>	<b>= Jahresergebnis (22 + 25)</b>	<b>0</b>	<b>0</b>	<b>-17.000</b>	<b>-17.000</b>	<b>-25.000</b>	<b>-26.000</b>
28	- Aufwendungen aus internen Leistungsbeziehungen	0	0	-44.647	-45.068	-69.112	-83.550
<b>29</b>	<b>= Ergebnis (26, 27, 28)</b>	<b>0</b>	<b>0</b>	<b>-61.647</b>	<b>-62.068</b>	<b>-94.112</b>	<b>-109.550</b>



Projekt 0500025 Waldflächen im Umfeld RVR-Grundbesitz							
Regionalverband Ruhr							
<b>Strategiefeld</b>	05	Umwelt und Grüne Infrastruktur					
	0500	Umwelt und Grüne Infrastruktur					
<b>Projekt</b>	0500025	Waldflächen im Umfeld RVR-Grundbesitz					
<b>Kurzbeschreibung</b>	Zu den Kernaufgaben des RVR zählt seit jeher die Sicherung von Wald- und Freiraumflächen, um diese insbesondere für die ökologische Weiterentwicklung, das Naturerlebnis und die aktive Erholung bereitzustellen. Der RVR, als größter kommunaler Waldbesitzer in NRW, beabsichtigt weiterhin den Erwerb von Waldflächen, um diese für die v.g. Zwecke zu entwickeln. Dabei geht es sowohl um Arrondierungen (z.B. für die optimierte Erschließung, Bewirtschaftungsoptimierung) wie auch um strategische Flächenenerweiterungen und das Ausnutzen von Marktopportunitäten. Der Grunderwerb von Waldflächen erfolgt in enger Abstimmung mit RVR Ruhr Grün.						
<b>Verantwortliche Organisationseinheit</b>	Referat 12 Liegenschaften und Hochbau						
<b>Teilergebnishaushalt</b>							
Regionalverband Ruhr							
Nr.	Bezeichnung	Ansatz 2020	Ansatz 2021	Ansatz 2022	Plan 2023	Plan 2024	Plan 2025
10	= Ordentliche Erträge	0	0	0	0	0	0
11	- Personalaufwendungen	0	0	-54.000	-68.000	-55.000	-72.000
17	= Ordentliche Aufwendungen	0	0	-54.000	-68.000	-55.000	-72.000
18	= Ordentliches Ergebnis (10+17)	0	0	-54.000	-68.000	-55.000	-72.000
21	= Finanzergebnis (19 + 20)	0	0	0	0	0	0
22	= Ergebnis der lfd. Verwaltungstätigkeit (18+21)	0	0	-54.000	-68.000	-55.000	-72.000
25	= Außerordentliches Ergebnis (23 + 24)	0	0	0	0	0	0
26	= Jahresergebnis (22 + 25)	0	0	-54.000	-68.000	-55.000	-72.000
28	- Aufwendungen aus internen Leistungsbeziehungen	0	0	-141.820	-180.274	-152.047	-231.369
29	= Ergebnis (26, 27, 28)	0	0	-195.820	-248.274	-207.047	-303.369

Projekt 0500026 Digitaler Zwilling Ruhr							
Regionalverband Ruhr							
<b>Strategiefeld</b>	05	Umwelt und Grüne Infrastruktur					
	0500	Umwelt und Grüne Infrastruktur					
<b>Projekt</b>	0500026	Digitaler Zwilling Ruhr					
<b>Kurzbeschreibung</b>	Aufbau eines digitalen Zwillings der Metropole Ruhr für die virtuelle Darstellung der Region (Gebäude, Oberflächen, Vegetation, Verkehr). Darüber hinaus erfolgt eine Kopplung mit Modellen, die den Status Quo, beispielsweise im Hinblick auf klimatische Parameter oder den Verkehrsfluss, modellieren und Prognosen über zukünftige Entwicklungen ermöglichen. Das Projekt erfolgt in enger Abstimmung mit dem Referat Geoinformation und Raumbewachung, wo Geodaten und spezielles technisches Know-How vorliegen.						
<b>Verantwortliche Organisationseinheit</b>	Referat 20 Klima und Umweltschutz						
<b>Teilergebnishaushalt</b>							
Regionalverband Ruhr							
Nr.	Bezeichnung	Ansatz 2020	Ansatz 2021	Ansatz 2022	Plan 2023	Plan 2024	Plan 2025
10	= Ordentliche Erträge	0	0	0	0	0	0
11	- Personalaufwendungen	0	0	-129.000	-135.000	-130.000	-133.000
13	- Aufwend. für Sach- und Dienstleistungen	0	0	-40.000	-30.000	-30.000	-10.000
17	= Ordentliche Aufwendungen	0	0	-169.000	-165.000	-160.000	-143.000
18	= Ordentliches Ergebnis (10+17)	0	0	-169.000	-165.000	-160.000	-143.000
21	= Finanzergebnis (19 + 20)	0	0	0	0	0	0
22	= Ergebnis der lfd. Verwaltungstätigkeit (18+21)	0	0	-169.000	-165.000	-160.000	-143.000
25	= Außerordentliches Ergebnis (23 + 24)	0	0	0	0	0	0
26	= Jahresergebnis (22 + 25)	0	0	-169.000	-165.000	-160.000	-143.000
28	- Aufwendungen aus internen Leistungsbeziehungen	0	0	-201.420	-218.669	-217.974	-253.187
29	= Ergebnis (26, 27, 28)	0	0	-370.420	-383.669	-377.974	-396.187

Projekt 0500027 Daueraufgaben Klimaanpassung							
Regionalverband Ruhr							
<b>Strategiefeld</b>	05	Umwelt und Grüne Infrastruktur					
	0500	Umwelt und Grüne Infrastruktur					
<b>Projekt</b>	0500027	Daueraufgaben Klimaanpassung					
<b>Kurzbeschreibung</b>	Zu den Daueraufgaben Klimaanpassung gehören die Betreuung des Klimaservers, runde Tische, Prüfungen und Entwicklung neuer Projektideen, Unterstützung der Kommunen und GIS-Analysen.						
<b>Verantwortliche Organisationseinheit</b>	Referat 20 Klima und Umweltschutz						
<b>Teilergebnishaushalt</b>							
Regionalverband Ruhr							
Nr.	Bezeichnung	Ansatz 2020	Ansatz 2021	Ansatz 2022	Plan 2023	Plan 2024	Plan 2025
10	= Ordentliche Erträge	0	0	0	0	0	0
11	- Personalaufwendungen	0	0	-75.000	-82.000	-66.000	-68.000
13	- Aufwend. für Sach- und Dienstleistungen	0	0	-10.000	-10.000	-10.000	-10.000
17	= Ordentliche Aufwendungen	0	0	-85.000	-92.000	-76.000	-78.000
18	= Ordentliches Ergebnis (10+17)	0	0	-85.000	-92.000	-76.000	-78.000
21	= Finanzergebnis (19 + 20)	0	0	0	0	0	0
22	= Ergebnis der lfd. Verwaltungstätigkeit (18+21)	0	0	-85.000	-92.000	-76.000	-78.000
25	= Außerordentliches Ergebnis (23 + 24)	0	0	0	0	0	0
26	= Jahresergebnis (22 + 25)	0	0	-85.000	-92.000	-76.000	-78.000
28	- Aufwendungen aus internen Leistungsbeziehungen	0	0	-104.698	-117.402	-98.762	-117.539
29	= Ergebnis (26, 27, 28)	0	0	-189.698	-209.402	-174.762	-195.539

## Projekt 0500028 Regionale Biodiversitätsstrategie Ruhrgebiet - Entwicklung und Umsetzung

Regionalverband Ruhr

<b>Strategiefeld</b>	05	Umwelt und Grüne Infrastruktur
	0500	Umwelt und Grüne Infrastruktur
<b>Projekt</b>	0500028	Regionale Biodiversitätsstrategie Ruhrgebiet - Entwicklung und Umsetzung

**Kurzbeschreibung** Für die regionale Biodiversitätsstrategie Ruhrgebiet soll im Rahmen der Grünen Infrastruktur Ruhr eine Beschlussvorlage in der Verbandsversammlung erstellt werden. Im Anschluss sollen durch den RVR und im Netzwerk mit Partner der BioDiv-Strategie Maßnahmen und Projekte entwickelt und umgesetzt werden.

**Verantwortliche Organisationseinheit** Referat 20 Klima und Umweltschutz

### Teilergebnishaushalt

Regionalverband Ruhr

Nr.	Bezeichnung	Ansatz 2020	Ansatz 2021	Ansatz 2022	Plan 2023	Plan 2024	Plan 2025
<b>10</b>	<b>= Ordentliche Erträge</b>	<b>0</b>	<b>0</b>	<b>0</b>	<b>0</b>	<b>0</b>	<b>0</b>
11	- Personalaufwendungen	0	0	-143.000	-168.000	-172.000	-177.000
13	- Aufwend. für Sach- und Dienstleistungen	0	0	-80.000	-80.000	-80.000	-80.000
<b>17</b>	<b>= Ordentliche Aufwendungen</b>	<b>0</b>	<b>0</b>	<b>-223.000</b>	<b>-248.000</b>	<b>-252.000</b>	<b>-257.000</b>
<b>18</b>	<b>= Ordentliches Ergebnis (10+17)</b>	<b>0</b>	<b>0</b>	<b>-223.000</b>	<b>-248.000</b>	<b>-252.000</b>	<b>-257.000</b>
<b>21</b>	<b>= Finanzergebnis (19 + 20)</b>	<b>0</b>	<b>0</b>	<b>0</b>	<b>0</b>	<b>0</b>	<b>0</b>
<b>22</b>	<b>= Ergebnis der lfd. Verwaltungstätigkeit (18+21)</b>	<b>0</b>	<b>0</b>	<b>-223.000</b>	<b>-248.000</b>	<b>-252.000</b>	<b>-257.000</b>
<b>25</b>	<b>= Außerordentliches Ergebnis (23 + 24)</b>	<b>0</b>	<b>0</b>	<b>0</b>	<b>0</b>	<b>0</b>	<b>0</b>
<b>26</b>	<b>= Jahresergebnis (22 + 25)</b>	<b>0</b>	<b>0</b>	<b>-223.000</b>	<b>-248.000</b>	<b>-252.000</b>	<b>-257.000</b>
28	- Aufwendungen aus internen Leistungsbeziehungen	0	0	-199.625	-240.531	-257.378	-305.946
<b>29</b>	<b>= Ergebnis (26, 27, 28)</b>	<b>0</b>	<b>0</b>	<b>-422.625</b>	<b>-488.531</b>	<b>-509.378</b>	<b>-562.946</b>

Projekt 0500029 Gründachkataster							
Regionalverband Ruhr							
<b>Strategiefeld</b>	05	Umwelt und Grüne Infrastruktur					
	0500	Umwelt und Grüne Infrastruktur					
<b>Projekt</b>	0500029	Gründachkataster					
<b>Kurzbeschreibung</b>	Der Regionalverband Ruhr hat gemeinsam mit der Emschergenossenschaft ein Gründachkataster für die Metropole Ruhr erstellen lassen. Das Gründachkataster zeigt durch Einfärbung der Dachflächen nicht nur an, wie gut sich das Gebäude für ein Gründach eignet, sondern über eine Detailanalyse können auch die eingesparte Abwassermenge, die CO2-Absorption und der gehaltene Feinstaub pro Jahr geschätzt werden.						
<b>Verantwortliche Organisationseinheit</b>	Referat 20 Klima und Umweltschutz						
<b>Teilergebnishaushalt</b>							
Regionalverband Ruhr							
Nr.	Bezeichnung	Ansatz 2020	Ansatz 2021	Ansatz 2022	Plan 2023	Plan 2024	Plan 2025
10	= Ordentliche Erträge	0	0	0	0	0	0
11	- Personalaufwendungen	0	0	-8.000	-8.000	-8.000	-9.000
13	- Aufwend. für Sach- und Dienstleistungen	0	0	-2.000	-2.000	-2.000	-2.000
17	= Ordentliche Aufwendungen	0	0	-10.000	-10.000	-10.000	-11.000
18	= Ordentliches Ergebnis (10+17)	0	0	-10.000	-10.000	-10.000	-11.000
21	= Finanzergebnis (19 + 20)	0	0	0	0	0	0
22	= Ergebnis der lfd. Verwaltungstätigkeit (18+21)	0	0	-10.000	-10.000	-10.000	-11.000
25	= Außerordentliches Ergebnis (23 + 24)	0	0	0	0	0	0
26	= Jahresergebnis (22 + 25)	0	0	-10.000	-10.000	-10.000	-11.000
28	- Aufwendungen aus internen Leistungsbeziehungen	0	0	-11.168	-11.454	-11.971	-15.557
29	= Ergebnis (26, 27, 28)	0	0	-21.168	-21.454	-21.971	-26.557

<b>Projekt 0500030 Klimaanalysen</b>							
Regionalverband Ruhr							
<b>Strategiefeld</b>	05	Umwelt und Grüne Infrastruktur					
	0500	Umwelt und Grüne Infrastruktur					
<b>Projekt</b>	0500030	Klimaanalysen					
<b>Kurzbeschreibung</b>	Darstellung der klimatischen Verhältnisse sowie Empfehlungen von Maßnahmen zur Klimaanpassung für Stadtgebiete in der Metropole Ruhr. Klimaanalysen umfassen in der Regel die folgenden Arbeitsschritte: 1. Einordnung der stadtklimatischen Verhältnisse in dem großräumigen Zusammenhang anhand von Modelldaten. 2. Erstellung einer Klimaanalysekarte anhand der aktuellen Flächennutzungskartierung des RVR, der Ergebnisse der verbandsweiten Klimasimulation sowie aktueller Luftbilder. 3. Erläuterung zu den Auswirkungen des Klimawandels auf die Stadtgebiete. 4. Darstellung der derzeitigen (und ggf. zukünftigen) Wärmeinselbereiche innerhalb der Stadtgebiete sowie Anfertigen einer Vulnerabilitätsanalyse. 5. Bewertung der Frei- und Siedlungsflächen aus klimatischer Sicht unter Berücksichtigung des im Fachbeitrag "Klimaanpassung" angewandten Bewertungsverfahrens. 6. Erarbeiten von Planungshinweisen zur Anpassung an den Klimawandel. 7. Erstellung einer Dokumentation in Textform.						
<b>Verantwortliche Organisationseinheit</b>	Referat 20 Klima und Umweltschutz						
<b>Teilergebnishaushalt</b>							
Regionalverband Ruhr							
Nr.	Bezeichnung	Ansatz 2020	Ansatz 2021	Ansatz 2022	Plan 2023	Plan 2024	Plan 2025
02	+ Zuwendungen und allgemeine Umlagen	0	0	17.000	10.000	10.000	10.000
<b>10</b>	<b>= Ordentliche Erträge</b>	<b>0</b>	<b>0</b>	<b>17.000</b>	<b>10.000</b>	<b>10.000</b>	<b>10.000</b>
11	- Personalaufwendungen	0	0	-125.500	-138.000	-106.000	-108.000
<b>17</b>	<b>= Ordentliche Aufwendungen</b>	<b>0</b>	<b>0</b>	<b>-125.500</b>	<b>-138.000</b>	<b>-106.000</b>	<b>-108.000</b>
<b>18</b>	<b>= Ordentliches Ergebnis (10+17)</b>	<b>0</b>	<b>0</b>	<b>-108.500</b>	<b>-128.000</b>	<b>-96.000</b>	<b>-98.000</b>
<b>21</b>	<b>= Finanzergebnis (19 + 20)</b>	<b>0</b>	<b>0</b>	<b>0</b>	<b>0</b>	<b>0</b>	<b>0</b>
<b>22</b>	<b>= Ergebnis der lfd. Verwaltungstätigkeit (18+21)</b>	<b>0</b>	<b>0</b>	<b>-108.500</b>	<b>-128.000</b>	<b>-96.000</b>	<b>-98.000</b>
<b>25</b>	<b>= Außerordentliches Ergebnis (23 + 24)</b>	<b>0</b>	<b>0</b>	<b>0</b>	<b>0</b>	<b>0</b>	<b>0</b>
<b>26</b>	<b>= Jahresergebnis (22 + 25)</b>	<b>0</b>	<b>0</b>	<b>-108.500</b>	<b>-128.000</b>	<b>-96.000</b>	<b>-98.000</b>
28	- Aufwendungen aus internen Leistungsbeziehungen	0	0	-175.195	-197.579	-158.617	-186.679
<b>29</b>	<b>= Ergebnis (26, 27, 28)</b>	<b>0</b>	<b>0</b>	<b>-283.695</b>	<b>-325.579</b>	<b>-254.617</b>	<b>-284.679</b>

<b>Projekt 0500031 Klimamessungen</b>							
Regionalverband Ruhr							
<b>Strategiefeld</b>	05	Umwelt und Grüne Infrastruktur					
	0500	Umwelt und Grüne Infrastruktur					
<b>Projekt</b>	0500031	Klimamessungen					
<b>Kurzbeschreibung</b>	Messdaten stellen eine wichtige Grundlage für die Beschreibung des Klimas und die Entwicklung von Maßnahmen zur Anpassung an den Klimawandel dar. Neben klassischen Dauermessstationen gewinnen vernetzte Sensoren und Citizen Weather Stations (CWS) zunehmend an Bedeutung. Ein Vorteil dieser Produkte liegt auch in ihrer geringen Größe, die es ermöglicht sie an unterschiedlichsten Standorten (z. B. auf Schulhöfen) einzusetzen.						
<b>Verantwortliche Organisationseinheit</b>	Referat 20 Klima und Umweltschutz						
<b>Teilergebnishaushalt</b>							
Regionalverband Ruhr							
Nr.	Bezeichnung	Ansatz 2020	Ansatz 2021	Ansatz 2022	Plan 2023	Plan 2024	Plan 2025
<b>10</b>	<b>= Ordentliche Erträge</b>	<b>0</b>	<b>0</b>	<b>0</b>	<b>0</b>	<b>0</b>	<b>0</b>
11	- Personalaufwendungen	0	0	-56.000	-60.000	-53.000	-54.000
13	- Aufwend. für Sach- und Dienstleistungen	0	0	-5.000	-5.000	-5.000	-5.000
<b>17</b>	<b>= Ordentliche Aufwendungen</b>	<b>0</b>	<b>0</b>	<b>-61.000</b>	<b>-65.000</b>	<b>-58.000</b>	<b>-59.000</b>
<b>18</b>	<b>= Ordentliches Ergebnis (10+17)</b>	<b>0</b>	<b>0</b>	<b>-61.000</b>	<b>-65.000</b>	<b>-58.000</b>	<b>-59.000</b>
<b>21</b>	<b>= Finanzergebnis (19 + 20)</b>	<b>0</b>	<b>0</b>	<b>0</b>	<b>0</b>	<b>0</b>	<b>0</b>
<b>22</b>	<b>= Ergebnis der lfd. Verwaltungstätigkeit (18+21)</b>	<b>0</b>	<b>0</b>	<b>-61.000</b>	<b>-65.000</b>	<b>-58.000</b>	<b>-59.000</b>
<b>25</b>	<b>= Außerordentliches Ergebnis (23 + 24)</b>	<b>0</b>	<b>0</b>	<b>0</b>	<b>0</b>	<b>0</b>	<b>0</b>
<b>26</b>	<b>= Jahresergebnis (22 + 25)</b>	<b>0</b>	<b>0</b>	<b>-61.000</b>	<b>-65.000</b>	<b>-58.000</b>	<b>-59.000</b>
28	- Aufwendungen aus internen Leistungsbeziehungen	0	0	-78.175	-85.904	-79.308	-93.339
<b>29</b>	<b>= Ergebnis (26, 27, 28)</b>	<b>0</b>	<b>0</b>	<b>-139.175</b>	<b>-150.904</b>	<b>-137.308</b>	<b>-152.339</b>

## Projekt 0500032 Klimaneutrale Metropole Ruhr

Regionalverband Ruhr

<b>Strategiefeld</b>	05	Umwelt und Grüne Infrastruktur
	0500	Umwelt und Grüne Infrastruktur
<b>Projekt</b>	0500032	Klimaneutrale Metropole Ruhr

**Kurzbeschreibung** Arbeiten zur Klimaneutralen Metropole Ruhr: Aktivierung der Stakeholder der Region zur Umsetzung des Pariser Klimaschutzabkommens in der Metropole Ruhr. Digitalisierung, Entwicklung und Umsetzung von Maßnahmen zur Erreichung einer klimaneutralen Metropole Ruhr. Aufgaben zur Wasserstoff-Strategie der Metropole Ruhr. Allgemeine Aufgaben des Teams, die zur Klimaneutralität beitragen wie EnergyFIS, GIS-Analysen, Konzepte zum Ausbau erneuerbarer Energien, runde Tische, Prüfung und Entwicklung neuer Projektideen, Unterstützung der Kommunen, Unterstützung anderer Teams und Referate, missionE, Umsetzung von Maßnahmen aus dem Klimaschutzkonzept, Solardachkataster etc., die alle darauf hinzielen, die klimaneutrale Metropole Ruhr zu erreichen.

**Verantwortliche Organisationseinheit** Referat 20 Klima und Umweltschutz

### Teilergebnishaushalt

Regionalverband Ruhr

Nr.	Bezeichnung	Ansatz 2020	Ansatz 2021	Ansatz 2022	Plan 2023	Plan 2024	Plan 2025
<b>10</b>	<b>= Ordentliche Erträge</b>	<b>0</b>	<b>0</b>	<b>0</b>	<b>0</b>	<b>0</b>	<b>0</b>
11	- Personalaufwendungen	0	0	-377.500	-438.000	-235.000	-148.000
13	- Aufwend. für Sach- und Dienstleistungen	0	0	-475.000	-475.000	-175.000	0
<b>17</b>	<b>= Ordentliche Aufwendungen</b>	<b>0</b>	<b>0</b>	<b>-852.500</b>	<b>-913.000</b>	<b>-410.000</b>	<b>-148.000</b>
<b>18</b>	<b>= Ordentliches Ergebnis (10+17)</b>	<b>0</b>	<b>0</b>	<b>-852.500</b>	<b>-913.000</b>	<b>-410.000</b>	<b>-148.000</b>
<b>21</b>	<b>= Finanzergebnis (19 + 20)</b>	<b>0</b>	<b>0</b>	<b>0</b>	<b>0</b>	<b>0</b>	<b>0</b>
<b>22</b>	<b>= Ergebnis der lfd. Verwaltungstätigkeit (18+21)</b>	<b>0</b>	<b>0</b>	<b>-852.500</b>	<b>-913.000</b>	<b>-410.000</b>	<b>-148.000</b>
<b>25</b>	<b>= Außerordentliches Ergebnis (23 + 24)</b>	<b>0</b>	<b>0</b>	<b>0</b>	<b>0</b>	<b>0</b>	<b>0</b>
<b>26</b>	<b>= Jahresergebnis (22 + 25)</b>	<b>0</b>	<b>0</b>	<b>-852.500</b>	<b>-913.000</b>	<b>-410.000</b>	<b>-148.000</b>
28	- Aufwendungen aus internen Leistungsbeziehungen	0	0	-526.982	-627.099	-351.651	-255.819
<b>29</b>	<b>= Ergebnis (26, 27, 28)</b>	<b>0</b>	<b>0</b>	<b>-1.379.482</b>	<b>-1.540.099</b>	<b>-761.651</b>	<b>-403.819</b>



Projekt 0500034 Klimasimulationen							
Regionalverband Ruhr							
<b>Strategiefeld</b>	05	Umwelt und Grüne Infrastruktur					
	0500	Umwelt und Grüne Infrastruktur					
<b>Projekt</b>	0500034	Klimasimulationen					
<b>Kurzbeschreibung</b>	Der Regionalverband Ruhr hat gemeinsam mit der Emschergenossenschaft ein Gründachkataster für die Metropole Ruhr erstellen lassen. Das Gründachkataster zeigt durch Einfärbung der Dachflächen nicht nur an, wie gut sich das Gebäude für ein Gründach eignet, sondern über eine Detailanalyse können auch die eingesparte Abwassermenge, die CO <sub>2</sub> -Absorption und der gehaltene Feinstaub pro Jahr geschätzt werden.						
<b>Verantwortliche Organisationseinheit</b>	Referat 20 Klima und Umweltschutz						
<b>Teilergebnishaushalt</b>							
Regionalverband Ruhr							
Nr.	Bezeichnung	Ansatz 2020	Ansatz 2021	Ansatz 2022	Plan 2023	Plan 2024	Plan 2025
10	= Ordentliche Erträge	0	0	0	0	0	0
11	- Personalaufwendungen	0	0	-91.000	-97.000	-82.000	-84.000
16	- Sonstige ordentliche Aufwendungen	0	0	-10.000	-5.000	-5.000	-5.000
17	= Ordentliche Aufwendungen	0	0	-101.000	-102.000	-87.000	-89.000
18	= Ordentliches Ergebnis (10+17)	0	0	-101.000	-102.000	-87.000	-89.000
21	= Finanzergebnis (19 + 20)	0	0	0	0	0	0
22	= Ergebnis der lfd. Verwaltungstätigkeit (18+21)	0	0	-101.000	-102.000	-87.000	-89.000
25	= Außerordentliches Ergebnis (23 + 24)	0	0	0	0	0	0
26	= Jahresergebnis (22 + 25)	0	0	-101.000	-102.000	-87.000	-89.000
28	- Aufwendungen aus internen Leistungsbeziehungen	0	0	-127.034	-138.878	-122.704	-145.195
29	= Ergebnis (26, 27, 28)	0	0	-228.034	-240.878	-209.704	-234.195

Projekt 0500035 Regionaler Umweltbericht / Umweltmonitoring							
Regionalverband Ruhr							
<b>Strategiefeld</b>	05	Umwelt und Grüne Infrastruktur					
	0500	Umwelt und Grüne Infrastruktur					
<b>Projekt</b>	0500035	Regionaler Umweltbericht / Umweltmonitoring					
<b>Kurzbeschreibung</b>	Periodische Aufarbeitung von Schlüsselindikatoren zur Darstellung der Umweltsituation im Ruhrgebiet im Netzwerk mit den Städten und Kreisen und deren grafisch-textliche Darstellung; Beiträge zur Berichterstattung in den politischen Gremien des RVR; aperiodische und dynamische Darstellung der Umweltsituation auf Basis ausgewählter thematischer Vertiefungen oder spezifischer Projektansätze (bspw. Citizen Science Projekte).						
<b>Verantwortliche Organisationseinheit</b>	Referat 20 Klima und Umweltschutz						
<b>Teilergebnishaushalt</b>							
Regionalverband Ruhr							
Nr.	Bezeichnung	Ansatz 2020	Ansatz 2021	Ansatz 2022	Plan 2023	Plan 2024	Plan 2025
10	= Ordentliche Erträge	0	0	0	0	0	0
11	- Personalaufwendungen	0	0	-136.000	-139.000	-52.000	-53.000
13	- Aufwend. für Sach- und Dienstleistungen	0	0	-40.000	-40.000	-40.000	0
17	= Ordentliche Aufwendungen	0	0	-176.000	-179.000	-92.000	-53.000
18	= Ordentliches Ergebnis (10+17)	0	0	-176.000	-179.000	-92.000	-53.000
21	= Finanzergebnis (19 + 20)	0	0	0	0	0	0
22	= Ergebnis der lfd. Verwaltungstätigkeit (18+21)	0	0	-176.000	-179.000	-92.000	-53.000
25	= Außerordentliches Ergebnis (23 + 24)	0	0	0	0	0	0
26	= Jahresergebnis (22 + 25)	0	0	-176.000	-179.000	-92.000	-53.000
28	- Aufwendungen aus internen Leistungsbeziehungen	0	0	-189.853	-199.011	-77.812	-91.611
29	= Ergebnis (26, 27, 28)	0	0	-365.853	-378.011	-169.812	-144.611

Projekt 0500036 Urbane Landwirtschaft / Agrikultur							
Regionalverband Ruhr							
<b>Strategiefeld</b>	05	Umwelt und Grüne Infrastruktur					
	0500	Umwelt und Grüne Infrastruktur					
<b>Projekt</b>	0500036	Urbane Landwirtschaft / Agrikultur					
<b>Kurzbeschreibung</b>	Konzeptionelle Einbindung der Urbanen Landwirtschaft und des Urbanen Gärtnerns in die Weiterentwicklung der Grünen Infrastruktur in der Metropole Ruhr. Zielsetzung: Sicherung und Weiterentwicklung der Kulturlandschaft im Ruhrgebiet in partnerschaftlicher Zusammenarbeit mit der Landwirtschaft als größte Flächennutzerin, unter Beachtung von ökonomischen, ökologischen und sozialen Kriterien.						
<b>Verantwortliche Organisationseinheit</b>	Referat 20 Klima und Umweltschutz						
<b>Teilergebnishaushalt</b>							
Regionalverband Ruhr							
Nr.	Bezeichnung	Ansatz 2020	Ansatz 2021	Ansatz 2022	Plan 2023	Plan 2024	Plan 2025
10	= Ordentliche Erträge	0	0	0	0	0	0
11	- Personalaufwendungen	0	0	-67.000	-68.000	-70.000	-72.000
13	- Aufwend. für Sach- und Dienstleistungen	0	0	-30.000	-30.000	-30.000	0
17	= Ordentliche Aufwendungen	0	0	-97.000	-98.000	-100.000	-72.000
18	= Ordentliches Ergebnis (10+17)	0	0	-97.000	-98.000	-100.000	-72.000
21	= Finanzergebnis (19 + 20)	0	0	0	0	0	0
22	= Ergebnis der lfd. Verwaltungstätigkeit (18+21)	0	0	-97.000	-98.000	-100.000	-72.000
25	= Außerordentliches Ergebnis (23 + 24)	0	0	0	0	0	0
26	= Jahresergebnis (22 + 25)	0	0	-97.000	-98.000	-100.000	-72.000
28	- Aufwendungen aus internen Leistungsbeziehungen	0	0	-93.531	-97.358	-104.747	-124.453
29	= Ergebnis (26, 27, 28)	0	0	-190.531	-195.358	-204.747	-196.453



Projekt 0500038 Reitwege								
Regionalverband Ruhr								
<b>Strategiefeld</b>	05	Umwelt und Grüne Infrastruktur						
	0500	Umwelt und Grüne Infrastruktur						
<b>Projekt</b>	0500038	Reitwege						
<b>Kurzbeschreibung</b>	Reitwege: Verknüpfung des Reitwegenetzes des Naturpark Hohe Mark, Ost und West, mit dem südlichen Münster- und Lippeland, über den Fernreitweg Ruhrgebiet und den Euregioreitweg (Bereich Niederrhein bis Niederlande), zur Förderung kleinbäuerlicher Betriebe in den Forstrevieren Haard, Kircheller Heide, Hohe Mark, Niederrhein (Baeler Busch), Üfter Mark, in den Kreisen Recklinghausen und Wesel.							
<b>Verantwortliche Organisationseinheit</b>	Referat 06 Finanzmanagement							
<b>Teilergebnishaushalt</b>								
Regionalverband Ruhr								
Nr.	Bezeichnung	Ansatz 2020	Ansatz 2021	Ansatz 2022	Plan 2023	Plan 2024	Plan 2025	
02	+ Zuwendungen und allgemeine Umlagen	0	0	3.000	6.400	9.600	12.800	
<b>10</b>	<b>= Ordentliche Erträge</b>	<b>0</b>	<b>0</b>	<b>3.000</b>	<b>6.400</b>	<b>9.600</b>	<b>12.800</b>	
14	- Bilanzielle Abschreibungen	0	0	-4.000	-8.000	-12.000	-16.000	
<b>17</b>	<b>= Ordentliche Aufwendungen</b>	<b>0</b>	<b>0</b>	<b>-4.000</b>	<b>-8.000</b>	<b>-12.000</b>	<b>-16.000</b>	
<b>18</b>	<b>= Ordentliches Ergebnis (10+17)</b>	<b>0</b>	<b>0</b>	<b>-1.000</b>	<b>-1.600</b>	<b>-2.400</b>	<b>-3.200</b>	
<b>21</b>	<b>= Finanzergebnis (19 + 20)</b>	<b>0</b>	<b>0</b>	<b>0</b>	<b>0</b>	<b>0</b>	<b>0</b>	
<b>22</b>	<b>= Ergebnis der lfd. Verwaltungstätigkeit (18+21)</b>	<b>0</b>	<b>0</b>	<b>-1.000</b>	<b>-1.600</b>	<b>-2.400</b>	<b>-3.200</b>	
<b>25</b>	<b>= Außerordentliches Ergebnis (23 + 24)</b>	<b>0</b>	<b>0</b>	<b>0</b>	<b>0</b>	<b>0</b>	<b>0</b>	
<b>26</b>	<b>= Jahresergebnis (22 + 25)</b>	<b>0</b>	<b>0</b>	<b>-1.000</b>	<b>-1.600</b>	<b>-2.400</b>	<b>-3.200</b>	
<b>29</b>	<b>= Ergebnis (26, 27, 28)</b>	<b>0</b>	<b>0</b>	<b>-1.000</b>	<b>-1.600</b>	<b>-2.400</b>	<b>-3.200</b>	
<b>Investitionen</b>								
Regionalverband Ruhr								
Nr.	Bezeichnung	Ansatz 2020	Ansatz 2021	Ansatz 2022	VE	Plan 2023	Plan 2024	Plan 2025
IRG-002	Ingenieurleistungen Investitionsprojekte	0	0	-45.000	0	-45.000	-45.000	-45.000
	25 - Auszahlg f. Baumaßnahmen	0	0	-45.000	0	-45.000	-45.000	-45.000
IRG-023	9150031 Reitwegebau	0	0	-20.000	0	-20.000	-20.000	-20.000
	18 + Zuwendungen für Invest.maßnahmen	0	0	80.000	0	80.000	80.000	80.000
	25 - Auszahlg f. Baumaßnahmen	0	0	-100.000	0	-100.000	-100.000	-100.000
<b>Gesamtsumme Auszahlungen</b>		<b>0</b>	<b>0</b>	<b>-145.000</b>	<b>0</b>	<b>-145.000</b>	<b>-145.000</b>	<b>-145.000</b>
<b>Gesamtsumme Einzahlungen</b>		<b>0</b>	<b>0</b>	<b>80.000</b>	<b>0</b>	<b>80.000</b>	<b>80.000</b>	<b>80.000</b>











## Projekt 0500043 Weiterentwicklung Präprozessor

Regionalverband Ruhr

<b>Strategiefeld</b>	05	Umwelt und Grüne Infrastruktur
	0500	Umwelt und Grüne Infrastruktur
<b>Projekt</b>	0500043	Weiterentwicklung Präprozessor

**Kurzbeschreibung** Im Rahmen der "Offensive Grüne Infrastruktur 2030" wurde im Projektbaustein "Digitale Anpassungsstrategie Ruhr "Klimamodellierung" ein Präprozessor entwickelt, der die Aufbereitung von Eingangsdaten für Klimasimulationen vereinfacht und weniger fehleranfällig macht. Um diese Software auf dem Stand der Technik zu halten und an Fortschritte im Umfeld von Klimasimulationen anzupassen, sind fortlaufende Pflege, Anpassungen und Weiterentwicklungen von großer Bedeutung.

**Verantwortliche Organisationseinheit** Referat 20 Klima und Umweltschutz

### Teilergebnishaushalt

Regionalverband Ruhr

Nr.	Bezeichnung	Ansatz 2020	Ansatz 2021	Ansatz 2022	Plan 2023	Plan 2024	Plan 2025
<b>10</b>	<b>= Ordentliche Erträge</b>	<b>0</b>	<b>0</b>	<b>0</b>	<b>0</b>	<b>0</b>	<b>0</b>
11	- Personalaufwendungen	0	0	-8.000	-8.000	-8.000	-9.000
13	- Aufwend. für Sach- und Dienstleistungen	0	0	-10.000	-10.000	-10.000	-10.000
<b>17</b>	<b>= Ordentliche Aufwendungen</b>	<b>0</b>	<b>0</b>	<b>-18.000</b>	<b>-18.000</b>	<b>-18.000</b>	<b>-19.000</b>
<b>18</b>	<b>= Ordentliches Ergebnis (10+17)</b>	<b>0</b>	<b>0</b>	<b>-18.000</b>	<b>-18.000</b>	<b>-18.000</b>	<b>-19.000</b>
<b>21</b>	<b>= Finanzergebnis (19 + 20)</b>	<b>0</b>	<b>0</b>	<b>0</b>	<b>0</b>	<b>0</b>	<b>0</b>
<b>22</b>	<b>= Ergebnis der lfd. Verwaltungstätigkeit (18+21)</b>	<b>0</b>	<b>0</b>	<b>-18.000</b>	<b>-18.000</b>	<b>-18.000</b>	<b>-19.000</b>
<b>25</b>	<b>= Außerordentliches Ergebnis (23 + 24)</b>	<b>0</b>	<b>0</b>	<b>0</b>	<b>0</b>	<b>0</b>	<b>0</b>
<b>26</b>	<b>= Jahresergebnis (22 + 25)</b>	<b>0</b>	<b>0</b>	<b>-18.000</b>	<b>-18.000</b>	<b>-18.000</b>	<b>-19.000</b>
28	- Aufwendungen aus internen Leistungsbeziehungen	0	0	-11.168	-11.454	-11.971	-15.557
<b>29</b>	<b>= Ergebnis (26, 27, 28)</b>	<b>0</b>	<b>0</b>	<b>-29.168</b>	<b>-29.454</b>	<b>-29.971</b>	<b>-34.557</b>

## Projekt 0500044 Zuschüsse an Ökologie- u. sonstige Gesellschaften

Regionalverband Ruhr

<b>Strategiefeld</b>	05	Umwelt und Grüne Infrastruktur
	0500	Umwelt und Grüne Infrastruktur
<b>Projekt</b>	0500044	Zuschüsse an Ökologie- u. sonstige Gesellschaften

**Kurzbeschreibung** Die Gesellschafterzuschüsse des RVR an die Umweltzentrum Westfalen GmbH, die Internationale Gartenausstellung Metropole Ruhr 2027 gGmbH, die eigenbetriebsähnliche Einrichtung RVR Ruhr Grün sowie an den GeoPark Ruhrgebiet e. V. sind unter diesem Steckbrief zusammengefasst geplant. Die Umweltzentrum Westfalen GmbH (215 T€ in 2022, 220 T€ in 2023 sowie 225 T€ in 2024 und 2025), die Internationale Gartenausstellung Metropole Ruhr 2027 gGmbH (1.531 T€ p. a.) sowie der GeoPark Ruhrgebiet e. V. (50 T€ p. a.) sind in den Planjahren mit gleichbleibenden Zuschussbedarfen eingeplant. An die eigenbetriebsähnliche Einrichtung RVR Ruhr Grün fließen nach derzeitigem Planungsstand 11.534 T€ in 2022, sowie 11.577 T€ in 2023, 2024 und in 2025.

**Verantwortliche Organisationseinheit** Referat 06 Finanzmanagement

### Teilergebnishaushalt

Regionalverband Ruhr

Nr.	Bezeichnung	Ansatz 2020	Ansatz 2021	Ansatz 2022	Plan 2023	Plan 2024	Plan 2025
<b>10</b>	<b>= Ordentliche Erträge</b>	<b>0</b>	<b>0</b>	<b>0</b>	<b>0</b>	<b>0</b>	<b>0</b>
15	- Transferaufwendungen	0	0	-13.330.000	-13.378.000	-13.383.000	-13.383.000
<b>17</b>	<b>= Ordentliche Aufwendungen</b>	<b>0</b>	<b>0</b>	<b>-13.330.000</b>	<b>-13.378.000</b>	<b>-13.383.000</b>	<b>-13.383.000</b>
<b>18</b>	<b>= Ordentliches Ergebnis (10+17)</b>	<b>0</b>	<b>0</b>	<b>-13.330.000</b>	<b>-13.378.000</b>	<b>-13.383.000</b>	<b>-13.383.000</b>
<b>21</b>	<b>= Finanzergebnis (19 + 20)</b>	<b>0</b>	<b>0</b>	<b>0</b>	<b>0</b>	<b>0</b>	<b>0</b>
<b>22</b>	<b>= Ergebnis der lfd. Verwaltungstätigkeit (18+21)</b>	<b>0</b>	<b>0</b>	<b>-13.330.000</b>	<b>-13.378.000</b>	<b>-13.383.000</b>	<b>-13.383.000</b>
<b>25</b>	<b>= Außerordentliches Ergebnis (23 + 24)</b>	<b>0</b>	<b>0</b>	<b>0</b>	<b>0</b>	<b>0</b>	<b>0</b>
<b>26</b>	<b>= Jahresergebnis (22 + 25)</b>	<b>0</b>	<b>0</b>	<b>-13.330.000</b>	<b>-13.378.000</b>	<b>-13.383.000</b>	<b>-13.383.000</b>
28	- Aufwendungen aus internen Leistungsbeziehungen	0	0	-4.130.100	-4.560.000	-4.517.340	-5.116.180
<b>29</b>	<b>= Ergebnis (26, 27, 28)</b>	<b>0</b>	<b>0</b>	<b>-17.460.100</b>	<b>-17.938.000</b>	<b>-17.900.340</b>	<b>-18.499.180</b>

## Projekt 0500045 Regionale Wasserstoff-Koordinierungsstelle Umsetzung

Regionalverband Ruhr

<b>Strategiefeld</b>	05	Umwelt und Grüne Infrastruktur
	0500	Umwelt und Grüne Infrastruktur
<b>Projekt</b>	0500045	Regionale Wasserstoff-Koordinierungsstelle Umsetzung

**Kurzbeschreibung** Die regionale Koordinierungsstelle für Wasserstoff in der Metropole soll u. a. die unterschiedlichen Anforderungen der Wirtschaft und der Kommunen an das Thema Wasserstoff untersuchen, Bedarfe in regionaler Dimension ermitteln und möglichst zielgerichtete Beratung von Unternehmen, Kommunen und ihrer Wirtschaftsförderungen im Hinblick auf Errichtung einer angemessenen Infrastruktur und des möglichst effizienten Einsatzes der Wasserstofftechnologie sowie ihres möglichst raschen Markthochlaufs ermöglichen. Die Koordinierungsstelle soll damit einen wesentlichen Beitrag zur effizienten und raschen Umsetzung der Wasserstoff-Technologie unter Einbeziehung verschiedener weiterer Akteure wie z. B. das h2-netzwerk-ruhr in Herten, der Verein Hy.Region.Rhein.Ruhr in Duisburg, den technisch orientierten Universitäten, Hochschulen und Forschungseinrichtungen der Region leisten. Nicht zuletzt ist durch das erste Deutsche Wasserstoff-Ranking des Instituts der Deutschen Wirtschaft in Köln zum Ende des Jahres 2020 deutlich geworden, welches Potenzial die Metropole Ruhr beim Thema Wasserstoff bietet. Dieses Potenzial zu heben und unter Beteiligung möglichst vieler Akteure der Region in eine Strategie mit einer Wasserstoff-Roadmap für das Ruhrgebiet einfließen zu lassen, wird ebenfalls das Ziel der regionalen Koordinierungsstelle sein. Die Entwicklung einer eigenen Wasserstoff-Marke und die Darstellung der Bedeutung des Themas Wasserstoff für die Metropole Ruhr wird durch den Hub Kommunikation der BMR und das Büro Standortmarketing des RVR gemeinsam erarbeitet werden.

**Verantwortliche Organisationseinheit** Referat Verbandsleitung

### Teilergebnishaushalt

Regionalverband Ruhr

Nr.	Bezeichnung	Ansatz 2020	Ansatz 2021	Ansatz 2022	Plan 2023	Plan 2024	Plan 2025
<b>10</b>	<b>= Ordentliche Erträge</b>	<b>0</b>	<b>0</b>	<b>0</b>	<b>0</b>	<b>0</b>	<b>0</b>
11	- Personalaufwendungen	0	0	-154.000	-154.000	-154.000	-154.000
13	- Aufwend. für Sach- und Dienstleistungen	0	0	-38.000	-96.000	-96.000	-96.000
<b>17</b>	<b>= Ordentliche Aufwendungen</b>	<b>0</b>	<b>0</b>	<b>-192.000</b>	<b>-250.000</b>	<b>-250.000</b>	<b>-250.000</b>
<b>18</b>	<b>= Ordentliches Ergebnis (10+17)</b>	<b>0</b>	<b>0</b>	<b>-192.000</b>	<b>-250.000</b>	<b>-250.000</b>	<b>-250.000</b>
<b>21</b>	<b>= Finanzergebnis (19 + 20)</b>	<b>0</b>	<b>0</b>	<b>0</b>	<b>0</b>	<b>0</b>	<b>0</b>
<b>22</b>	<b>= Ergebnis der lfd. Verwaltungstätigkeit (18+21)</b>	<b>0</b>	<b>0</b>	<b>-192.000</b>	<b>-250.000</b>	<b>-250.000</b>	<b>-250.000</b>
<b>25</b>	<b>= Außerordentliches Ergebnis (23 + 24)</b>	<b>0</b>	<b>0</b>	<b>0</b>	<b>0</b>	<b>0</b>	<b>0</b>
<b>26</b>	<b>= Jahresergebnis (22 + 25)</b>	<b>0</b>	<b>0</b>	<b>-192.000</b>	<b>-250.000</b>	<b>-250.000</b>	<b>-250.000</b>
28	- Aufwendungen aus internen Leistungsbeziehungen	0	0	-194.658	-200.718	-205.626	-239.579
<b>29</b>	<b>= Ergebnis (26, 27, 28)</b>	<b>0</b>	<b>0</b>	<b>-386.658</b>	<b>-450.718</b>	<b>-455.626</b>	<b>-489.579</b>

## Strategiefeld 06 Leben und Wohnen

Regionalverband Ruhr

**Strategiefeld** 06 **Leben und Wohnen**

**Kurzbeschreibung** Die Bevölkerungsentwicklung der Metropole Ruhr ist durch einen tiefgreifenden demografischen und ethnischen Wandel gekennzeichnet, der sich in den Teilräumen sehr unterschiedlich darstellt. Die polyzentrische Struktur der Metropole Ruhr soll bei der weiteren Entwicklung als besondere Qualität der Region gesichert und für lebenswerte Wohn- und Umweltqualitäten, zur Gestaltung von Wohn-, Arbeits- und Freizeitstandorten sowie grüne Infrastrukturen genutzt werden. Die RVR-Familie entwickelt formelle und informelle Pläne zur Sicherstellung guter und zur Aufwertung problematischer Wohn- und Lebensbedingungen sowie zur Qualifizierung der Grünen Infrastruktur. Unsere Ziele sind dabei die Steigerung der Lebensqualität und eine integrierte Stadt- und Regionalentwicklung.

## Teilergebnishaushalt

Regionalverband Ruhr

Nr.	Bezeichnung	Ansatz 2020	Ansatz 2021	Ansatz 2022	Plan 2023	Plan 2024	Plan 2025
02	+ Zuwendungen und allgemeine Umlagen	0	0	22.000	99.200	100.200	101.200
08	+ Aktivierte Eigenleistung	0	0	36.000	31.000	0	0
<b>10</b>	<b>= Ordentliche Erträge</b>	<b>0</b>	<b>0</b>	<b>58.000</b>	<b>130.200</b>	<b>100.200</b>	<b>101.200</b>
11	- Personalaufwendungen	0	0	-804.500	-869.000	-825.000	-607.000
13	- Aufwend. für Sach- und Dienstleistungen	0	0	-20.000	-20.000	-20.000	-20.000
14	- Bilanzielle Abschreibungen	0	0	0	-88.200	-88.200	-88.200
16	- Sonstige ordentliche Aufwendungen	0	0	-102.000	-167.000	-122.000	-122.000
<b>17</b>	<b>= Ordentliche Aufwendungen</b>	<b>0</b>	<b>0</b>	<b>-926.500</b>	<b>-1.144.200</b>	<b>-1.055.200</b>	<b>-837.200</b>
<b>18</b>	<b>= Ordentliches Ergebnis (10+17)</b>	<b>0</b>	<b>0</b>	<b>-868.500</b>	<b>-1.014.000</b>	<b>-955.000</b>	<b>-736.000</b>
<b>21</b>	<b>= Finanzergebnis (19 + 20)</b>	<b>0</b>	<b>0</b>	<b>0</b>	<b>0</b>	<b>0</b>	<b>0</b>
<b>22</b>	<b>= Ergebnis der lfd. Verwaltungstätigkeit (18+21)</b>	<b>0</b>	<b>0</b>	<b>-868.500</b>	<b>-1.014.000</b>	<b>-955.000</b>	<b>-736.000</b>
<b>25</b>	<b>= Außerordentliches Ergebnis (23 + 24)</b>	<b>0</b>	<b>0</b>	<b>0</b>	<b>0</b>	<b>0</b>	<b>0</b>
<b>26</b>	<b>= Jahresergebnis (22 + 25)</b>	<b>0</b>	<b>0</b>	<b>-868.500</b>	<b>-1.014.000</b>	<b>-955.000</b>	<b>-736.000</b>
28	- Aufwendungen aus internen Leistungsbeziehungen	0	0	-1.261.887	-1.367.847	-1.321.538	-1.139.645
<b>29</b>	<b>= Ergebnis (26, 27, 28)</b>	<b>0</b>	<b>0</b>	<b>-2.130.387</b>	<b>-2.381.847</b>	<b>-2.276.538</b>	<b>-1.875.645</b>

## Teilfinanzhaushalt

Regionalverband Ruhr

Nr.	Bezeichnung	Ansatz 2020	Ansatz 2021	Ansatz 2022	VE	Plan 2023	Plan 2024	Plan 2025
02	+ Zuwendungen und allgemeine Umlagen	0	0	22.000	0	22.000	23.000	24.000
<b>09</b>	<b>= Einzahlungen aus lfd. Verw.tätigkeit</b>	<b>0</b>	<b>0</b>	<b>22.000</b>	<b>0</b>	<b>22.000</b>	<b>23.000</b>	<b>24.000</b>
10	- Personalauszahlungen	0	0	-804.500	0	-869.000	-825.000	-607.000
12	- Auszahl. für Sach- und Dienstleistungen	0	0	-20.000	0	-20.000	-20.000	-20.000
15	- Sonstige Auszahlungen	0	0	-102.000	0	-167.000	-122.000	-122.000
<b>16</b>	<b>= Auszahlungen aus lfd. Verw.tätigkeit</b>	<b>0</b>	<b>0</b>	<b>-926.500</b>	<b>0</b>	<b>-1.056.000</b>	<b>-967.000</b>	<b>-749.000</b>
<b>17</b>	<b>= Saldo aus laufender Verwaltungstätigkeit</b>	<b>0</b>	<b>0</b>	<b>-904.500</b>	<b>0</b>	<b>-1.034.000</b>	<b>-944.000</b>	<b>-725.000</b>
18	+ Zuwendungen für Invest.maßnahmen	0	0	1.918.200	0	400.000	1.000.000	204.000
<b>23</b>	<b>= Einzahlungen aus Investitionstätigkeit</b>	<b>0</b>	<b>0</b>	<b>1.918.200</b>	<b>0</b>	<b>400.000</b>	<b>1.000.000</b>	<b>204.000</b>
25	- Auszahlg f. Baumaßnahmen (Verpflichtungsermächtigungen)	0	0	-2.202.000	-1.604.000 (-1.604.000)	-400.000 (-400.000)	-1.000.000 (-1.000.000)	-204.000 (-204.000)
<b>30</b>	<b>= Auszahlungen aus Investitionstätigkeit (Verpflichtungsermächtigungen)</b>	<b>0</b>	<b>0</b>	<b>-2.202.000</b>	<b>-1.604.000</b> (-1.604.000)	<b>-400.000</b> (-400.000)	<b>-1.000.000</b> (-1.000.000)	<b>-204.000</b> (-204.000)
<b>31</b>	<b>= Saldo aus Investitionstätigkeit (23 + 30) (Verpflichtungsermächtigungen)</b>	<b>0</b>	<b>0</b>	<b>-283.800</b>	<b>-1.604.000</b> (-1.604.000)	<b>0</b> (-400.000)	<b>0</b> (-1.000.000)	<b>0</b> (-204.000)
<b>32</b>	<b>= Finanzmittelüberschuss/- fehlbetrag (17 + 31) (Verpflichtungsermächtigungen)</b>	<b>0</b>	<b>0</b>	<b>-1.188.300</b>	<b>-1.604.000</b> (-1.604.000)	<b>-1.034.000</b> (-400.000)	<b>-944.000</b> (-1.000.000)	<b>-725.000</b> (-204.000)

## Projekt 0600001 Kiosk Nienhausen

Regionalverband Ruhr

<b>Strategiefeld</b>	06	Leben und Wohnen
	0600	Leben und Wohnen
<b>Projekt</b>	0600001	Kiosk Nienhausen

**Kurzbeschreibung** Der Revierpark Nienhausen als naturnaher Freizeit- und Erholungsort wird über das Förderprogramm „Zukunft und Heimat: Revierparks 2020“ als Ganzes revitalisiert. Ausgeschlossen aus der Förderkulisse ist jedoch die notwendige Sanierung einer bestehenden Begegnungsstätte (Hochbau), welche ohne die angesprochene Sanierung weiter verfallen würde und nicht mehr als Ort der Begegnung betrachtet werden kann. Nach rund 50 Jahren, seit der Eröffnung des Parks, hat der Zahn der Zeit an dem Gebäude und den Ausstattungselementen genagt. Die sanitären Anlagen sind überaltert, in einem schlechten Zustand und entsprechen nicht den aktuellen hygienischen und sicherheitstechnischen Anforderungen. Mit den finanziellen Mitteln soll der stark frequentierten Begegnungsstätte im östlichen Parkbereich ein neues, freundliches und durchdachtes Erscheinungsbild verliehen werden. Das Gebäude soll wieder als Treffpunkt für Familien und Kinder, unabhängig von Herkunft, Alter oder Einschränkung dienen.

**Verantwortliche Organisationseinheit** Referat 11 Freiraumentwicklung und Landschaftsbau

## Teilergebnishaushalt

Regionalverband Ruhr

Nr.	Bezeichnung	Ansatz 2020	Ansatz 2021	Ansatz 2022	Plan 2023	Plan 2024	Plan 2025
02	+ Zuwendungen und allgemeine Umlagen	0	0	0	3.000	3.000	3.000
08	+ Aktivierte Eigenleistung	0	0	7.000	4.000	0	0
<b>10</b>	<b>= Ordentliche Erträge</b>	<b>0</b>	<b>0</b>	<b>7.000</b>	<b>7.000</b>	<b>3.000</b>	<b>3.000</b>
11	- Personalaufwendungen	0	0	-7.000	-4.000	0	0
14	- Bilanzielle Abschreibungen	0	0	0	-4.000	-4.000	-4.000
<b>17</b>	<b>= Ordentliche Aufwendungen</b>	<b>0</b>	<b>0</b>	<b>-7.000</b>	<b>-8.000</b>	<b>-4.000</b>	<b>-4.000</b>
<b>18</b>	<b>= Ordentliches Ergebnis (10+17)</b>	<b>0</b>	<b>0</b>	<b>0</b>	<b>-1.000</b>	<b>-1.000</b>	<b>-1.000</b>
<b>21</b>	<b>= Finanzergebnis (19 + 20)</b>	<b>0</b>	<b>0</b>	<b>0</b>	<b>0</b>	<b>0</b>	<b>0</b>
<b>22</b>	<b>= Ergebnis der lfd. Verwaltungstätigkeit (18+21)</b>	<b>0</b>	<b>0</b>	<b>0</b>	<b>-1.000</b>	<b>-1.000</b>	<b>-1.000</b>
<b>25</b>	<b>= Außerordentliches Ergebnis (23 + 24)</b>	<b>0</b>	<b>0</b>	<b>0</b>	<b>0</b>	<b>0</b>	<b>0</b>
<b>26</b>	<b>= Jahresergebnis (22 + 25)</b>	<b>0</b>	<b>0</b>	<b>0</b>	<b>-1.000</b>	<b>-1.000</b>	<b>-1.000</b>
28	- Aufwendungen aus internen Leistungsbeziehungen	0	0	-11.412	-7.434	0	0
<b>29</b>	<b>= Ergebnis (26, 27, 28)</b>	<b>0</b>	<b>0</b>	<b>-11.412</b>	<b>-8.434</b>	<b>-1.000</b>	<b>-1.000</b>

## Investitionen

Regionalverband Ruhr

Nr.	Bezeichnung	Ansatz 2020	Ansatz 2021	Ansatz 2022	VE	Plan 2023	Plan 2024	Plan 2025
I-9140144	Kiosk Nienhausen	0	0	-30.000	0	0	0	0
	18 + Zuwendungen für Invest.maßnahmen	0	0	70.000	0	0	0	0
	25 - Auszahlg f. Baumaßnahmen	0	0	-100.000	0	0	0	0
	<b>Gesamtsumme Auszahlungen</b>	<b>0</b>	<b>0</b>	<b>-100.000</b>	<b>0</b>	<b>0</b>	<b>0</b>	<b>0</b>
	<b>Gesamtsumme Einzahlungen</b>	<b>0</b>	<b>0</b>	<b>70.000</b>	<b>0</b>	<b>0</b>	<b>0</b>	<b>0</b>

## Projekt 0600002 Kioskumbau und -erweiterung Mattlerbusch

Regionalverband Ruhr

<b>Strategiefeld</b>	06	Leben und Wohnen
	0600	Leben und Wohnen
<b>Projekt</b>	0600002	Kioskumbau und -erweiterung Mattlerbusch

**Kurzbeschreibung** Der bestehende Kiosk im Revierpark Mattlerbusch soll zukünftig durch den Verein Alsbachtal e.V. betrieben werden. Da dort Arbeitsplätze für Menschen mit Behinderung entstehen sollen, ist es notwendig, den Kiosk barrierefrei umzubauen und zu erweitern. Dazu soll der bestehende Kiosk mit einer Fläche von ca. 25 Quadratmetern um einen Anbau von ca. 20 Quadratmetern erweitert werden und zukünftig über eine Toilettenanlage sowie eine Geräteausgabe für die Urban Gardening-Fläche sowie Spiellandschaften verfügen. Zeitlich soll das Projekt im Idealfall an die Revitalisierung des Revierparks bis Ende 2022 gekoppelt werden.

**Verantwortliche Organisationseinheit** Referat 11 Freiraumentwicklung und Landschaftsbau

### Teilergebnishaushalt

Regionalverband Ruhr

Nr.	Bezeichnung	Ansatz 2020	Ansatz 2021	Ansatz 2022	Plan 2023	Plan 2024	Plan 2025
02	+ Zuwendungen und allgemeine Umlagen	0	0	0	5.000	5.000	5.000
<b>10</b>	<b>= Ordentliche Erträge</b>	<b>0</b>	<b>0</b>	<b>0</b>	<b>5.000</b>	<b>5.000</b>	<b>5.000</b>
14	- Bilanzielle Abschreibungen	0	0	0	-7.000	-7.000	-7.000
<b>17</b>	<b>= Ordentliche Aufwendungen</b>	<b>0</b>	<b>0</b>	<b>0</b>	<b>-7.000</b>	<b>-7.000</b>	<b>-7.000</b>
<b>18</b>	<b>= Ordentliches Ergebnis (10+17)</b>	<b>0</b>	<b>0</b>	<b>0</b>	<b>-2.000</b>	<b>-2.000</b>	<b>-2.000</b>
<b>21</b>	<b>= Finanzergebnis (19 + 20)</b>	<b>0</b>	<b>0</b>	<b>0</b>	<b>0</b>	<b>0</b>	<b>0</b>
<b>22</b>	<b>= Ergebnis der lfd. Verwaltungstätigkeit (18+21)</b>	<b>0</b>	<b>0</b>	<b>0</b>	<b>-2.000</b>	<b>-2.000</b>	<b>-2.000</b>
<b>25</b>	<b>= Außerordentliches Ergebnis (23 + 24)</b>	<b>0</b>	<b>0</b>	<b>0</b>	<b>0</b>	<b>0</b>	<b>0</b>
<b>26</b>	<b>= Jahresergebnis (22 + 25)</b>	<b>0</b>	<b>0</b>	<b>0</b>	<b>-2.000</b>	<b>-2.000</b>	<b>-2.000</b>
<b>29</b>	<b>= Ergebnis (26, 27, 28)</b>	<b>0</b>	<b>0</b>	<b>0</b>	<b>-2.000</b>	<b>-2.000</b>	<b>-2.000</b>

### Investitionen

Regionalverband Ruhr

Nr.	Bezeichnung	Ansatz 2020	Ansatz 2021	Ansatz 2022	VE	Plan 2023	Plan 2024	Plan 2025
I-9140145	Kiosk Mattlerbusch	0	0	-51.000	0	0	0	0
18	+ Zuwendungen für Invest.maßnahmen	0	0	119.000	0	0	0	0
25	- Auszahlg f. Baumaßnahmen	0	0	-170.000	0	0	0	0
	<b>Gesamtsumme Auszahlungen</b>	<b>0</b>	<b>0</b>	<b>-170.000</b>	<b>0</b>	<b>0</b>	<b>0</b>	<b>0</b>
	<b>Gesamtsumme Einzahlungen</b>	<b>0</b>	<b>0</b>	<b>119.000</b>	<b>0</b>	<b>0</b>	<b>0</b>	<b>0</b>

## Projekt 0600003 Regenwasserabkopplung Parkplätze Mattlerbusch

Regionalverband Ruhr

<b>Strategiefeld</b>	06	Leben und Wohnen
	0600	Leben und Wohnen
<b>Projekt</b>	0600003	Regenwasserabkopplung Parkplätze Mattlerbusch

**Kurzbeschreibung** Im Zuge der Machbarkeitsstudie zur Regenwasserabkopplung der Parkplätze im Revierpark Mattlerbusch wurde die Planung bereits bis zur Genehmigung bei der Stadt Duisburg eingereicht und genehmigt. Dabei berücksichtigt wurden die drei großen Besucherparkplätze sowie die Dachflächen des Mattlerhofs, die insgesamt ca. 20.000m<sup>2</sup> betragen. Um das Konzept umsetzen zu können, muss die Planung weiter qualifiziert und anschließend umgesetzt werden. Dazu ist die Beauftragung eines Planungsbüros notwendig, welches die Planung in den Leistungsphasen 5 bis 9 begleitet und eine Firma zur Durchführung der Umbaumaßnahmen beauftragt. Die Projektlaufzeit wird idealerweise an die Laufzeit des Revierparkprojekts bis Ende 2022 gekoppelt.

**Verantwortliche Organisationseinheit** Referat 11 Freiraumentwicklung und Landschaftsbau

### Teilergebnishaushalt

Regionalverband Ruhr

Nr.	Bezeichnung	Ansatz 2020	Ansatz 2021	Ansatz 2022	Plan 2023	Plan 2024	Plan 2025
02	+ Zuwendungen und allgemeine Umlagen	0	0	0	18.000	18.000	18.000
<b>10</b>	<b>= Ordentliche Erträge</b>	<b>0</b>	<b>0</b>	<b>0</b>	<b>18.000</b>	<b>18.000</b>	<b>18.000</b>
14	- Bilanzielle Abschreibungen	0	0	0	-18.000	-18.000	-18.000
<b>17</b>	<b>= Ordentliche Aufwendungen</b>	<b>0</b>	<b>0</b>	<b>0</b>	<b>-18.000</b>	<b>-18.000</b>	<b>-18.000</b>
<b>18</b>	<b>= Ordentliches Ergebnis (10+17)</b>	<b>0</b>	<b>0</b>	<b>0</b>	<b>0</b>	<b>0</b>	<b>0</b>
<b>21</b>	<b>= Finanzergebnis (19 + 20)</b>	<b>0</b>	<b>0</b>	<b>0</b>	<b>0</b>	<b>0</b>	<b>0</b>
<b>22</b>	<b>= Ergebnis der lfd. Verwaltungstätigkeit (18+21)</b>	<b>0</b>	<b>0</b>	<b>0</b>	<b>0</b>	<b>0</b>	<b>0</b>
<b>25</b>	<b>= Außerordentliches Ergebnis (23 + 24)</b>	<b>0</b>	<b>0</b>	<b>0</b>	<b>0</b>	<b>0</b>	<b>0</b>
<b>26</b>	<b>= Jahresergebnis (22 + 25)</b>	<b>0</b>	<b>0</b>	<b>0</b>	<b>0</b>	<b>0</b>	<b>0</b>
<b>29</b>	<b>= Ergebnis (26, 27, 28)</b>	<b>0</b>	<b>0</b>	<b>0</b>	<b>0</b>	<b>0</b>	<b>0</b>

### Investitionen

Regionalverband Ruhr

Nr.	Bezeichnung	Ansatz 2020	Ansatz 2021	Ansatz 2022	VE	Plan 2023	Plan 2024	Plan 2025
I-9140146	Regenentwässerung Parkplatz RP Mattlerbusch	0	0	0	0	0	0	0
	18 + Zuwendungen für Invest.maßnahmen	0	0	450.000	0	0	0	0
	25 - Auszahlg f. Baumaßnahmen	0	0	-450.000	0	0	0	0
	<b>Gesamtsumme Auszahlungen</b>	<b>0</b>	<b>0</b>	<b>-450.000</b>	<b>0</b>	<b>0</b>	<b>0</b>	<b>0</b>
	<b>Gesamtsumme Einzahlungen</b>	<b>0</b>	<b>0</b>	<b>450.000</b>	<b>0</b>	<b>0</b>	<b>0</b>	<b>0</b>



## Projekt 0600004 Regenwasserabkopplung Parkplätze Vonderort

Regionalverband Ruhr

<b>Strategiefeld</b>	06	Leben und Wohnen
	0600	Leben und Wohnen
<b>Projekt</b>	0600004	Regenwasserabkopplung Parkplätze Vonderort

**Kurzbeschreibung** Im Zuge der Machbarkeitsstudie zur Regenwasserabkopplung der Parkplätze im Revierpark Vonderort wurde die Planung bereits bis zur Genehmigung bei der Stadt Oberhausen eingereicht und genehmigt. Dabei berücksichtigt wurden die drei Parkplätze, die insgesamt ca. 18.500 m<sup>2</sup> betragen. Um das Konzept umsetzen zu können, muss die Planung weiter qualifiziert und anschließend umgesetzt werden. Dazu ist die Beauftragung eines Planungsbüros notwendig, welches die Planung in den Leistungsphasen 5 bis 9 begleitet und eine Firma zur Durchführung der Umbaumaßnahmen beauftragt. Zur Dauer ist nichts bekannt, am besten parallel zur Revitalisierung der Revierparks bis Ende 2022. Die Förderquote ist nicht bekannt.

**Verantwortliche Organisationseinheit** Referat 11 Freiraumentwicklung und Landschaftsbau

### Teilergebnishaushalt

Regionalverband Ruhr

Nr.	Bezeichnung	Ansatz 2020	Ansatz 2021	Ansatz 2022	Plan 2023	Plan 2024	Plan 2025
08	+ Aktivierte Eigenleistung	0	0	15.000	15.000	0	0
<b>10</b>	<b>= Ordentliche Erträge</b>	<b>0</b>	<b>0</b>	<b>15.000</b>	<b>15.000</b>	<b>0</b>	<b>0</b>
11	- Personalaufwendungen	0	0	-15.000	-15.000	0	0
<b>17</b>	<b>= Ordentliche Aufwendungen</b>	<b>0</b>	<b>0</b>	<b>-15.000</b>	<b>-15.000</b>	<b>0</b>	<b>0</b>
<b>18</b>	<b>= Ordentliches Ergebnis (10+17)</b>	<b>0</b>	<b>0</b>	<b>0</b>	<b>0</b>	<b>0</b>	<b>0</b>
<b>21</b>	<b>= Finanzergebnis (19 + 20)</b>	<b>0</b>	<b>0</b>	<b>0</b>	<b>0</b>	<b>0</b>	<b>0</b>
<b>22</b>	<b>= Ergebnis der lfd. Verwaltungstätigkeit (18+21)</b>	<b>0</b>	<b>0</b>	<b>0</b>	<b>0</b>	<b>0</b>	<b>0</b>
<b>25</b>	<b>= Außerordentliches Ergebnis (23 + 24)</b>	<b>0</b>	<b>0</b>	<b>0</b>	<b>0</b>	<b>0</b>	<b>0</b>
<b>26</b>	<b>= Jahresergebnis (22 + 25)</b>	<b>0</b>	<b>0</b>	<b>0</b>	<b>0</b>	<b>0</b>	<b>0</b>
28	- Aufwendungen aus internen Leistungsbeziehungen	0	0	-24.454	-27.879	0	0
<b>29</b>	<b>= Ergebnis (26, 27, 28)</b>	<b>0</b>	<b>0</b>	<b>-24.454</b>	<b>-27.879</b>	<b>0</b>	<b>0</b>

### Investitionen

Regionalverband Ruhr

Nr.	Bezeichnung	Ansatz 2020	Ansatz 2021	Ansatz 2022	VE	Plan 2023	Plan 2024	Plan 2025
I-9140147	Regenentwässerung Parkplatz RP Vonderort	0	0	0	-1.604.000	0	0	0
18	+ Zuwendungen für Invest.maßnahmen	0	0	0	0	400.000	1.000.000	204.000
25	- Auszahlg f. Baumaßnahmen (Verpflichtungsermächtigungen)	0	0	0	-1.604.000	-400.000	-1.000.000	-204.000
						(-400.000)	(-1.000.000)	(-204.000)
	<b>Gesamtsumme Auszahlungen</b>	<b>0</b>	<b>0</b>	<b>0</b>	<b>-1.604.000</b>	<b>-400.000</b>	<b>-1.000.000</b>	<b>-204.000</b>
	<b>Gesamtsumme Einzahlungen</b>	<b>0</b>	<b>0</b>	<b>0</b>	<b>0</b>	<b>400.000</b>	<b>1.000.000</b>	<b>204.000</b>

## Projekt 0600005 Wasserspielplatz Vonderort

Regionalverband Ruhr

<b>Strategiefeld</b>	06	Leben und Wohnen
	0600	Leben und Wohnen
<b>Projekt</b>	0600005	Wasserspielplatz Vonderort

**Kurzbeschreibung** Als Bestandteil des Projekts "Zukunft und Heimat: Revierparks 2020" der "Grünen Infrastruktur" wird der Revierpark Vonderort bis Ende 2022 ökologisch aufgewertet und revitalisiert. Ausgenommen aus dieser Förderung ist jedoch das Areal des Wasserspielplatzes, da dieses Teil des Integrierten Handlungskonzepts Oberhausen Osterfeld ist und somit über die Städtebauförderung "Soziale Stadt Oberhausen-Osterfeld" abgedeckt wird. Ursprünglich war vorgesehen, dass die Antragstellung und Projektdurchführung durch die Stadt Oberhausen erfolgt. Aufgrund mangelnder Kapazitäten kann dies jedoch dort nicht geleistet werden und der Wasserspielplatz würde weiter verfallen. Eine den hygienischen und sicherheitstechnischen Anforderungen entsprechende Nutzung ist nicht gewährleistet. Daher wurde in Kooperation mit der Stadt Oberhausen ein Förderantrag zur Revitalisierung des als Baudenkmal eingestuftes Wasserspielplatzes durch den RVR auf den Weg gebracht.

**Verantwortliche Organisationseinheit** Referat 11 Freiraumentwicklung und Landschaftsbau

### Teilergebnishaushalt

Regionalverband Ruhr

Nr.	Bezeichnung	Ansatz 2020	Ansatz 2021	Ansatz 2022	Plan 2023	Plan 2024	Plan 2025
02	+ Zuwendungen und allgemeine Umlagen	0	0	0	46.000	46.000	46.000
08	+ Aktivierte Eigenleistung	0	0	7.000	8.000	0	0
<b>10</b>	<b>= Ordentliche Erträge</b>	<b>0</b>	<b>0</b>	<b>7.000</b>	<b>54.000</b>	<b>46.000</b>	<b>46.000</b>
11	- Personalaufwendungen	0	0	-7.000	-7.000	0	0
14	- Bilanzielle Abschreibungen	0	0	0	-54.000	-54.000	-54.000
<b>17</b>	<b>= Ordentliche Aufwendungen</b>	<b>0</b>	<b>0</b>	<b>-7.000</b>	<b>-61.000</b>	<b>-54.000</b>	<b>-54.000</b>
<b>18</b>	<b>= Ordentliches Ergebnis (10+17)</b>	<b>0</b>	<b>0</b>	<b>0</b>	<b>-7.000</b>	<b>-8.000</b>	<b>-8.000</b>
<b>21</b>	<b>= Finanzergebnis (19 + 20)</b>	<b>0</b>	<b>0</b>	<b>0</b>	<b>0</b>	<b>0</b>	<b>0</b>
<b>22</b>	<b>= Ergebnis der lfd. Verwaltungstätigkeit (18+21)</b>	<b>0</b>	<b>0</b>	<b>0</b>	<b>-7.000</b>	<b>-8.000</b>	<b>-8.000</b>
<b>25</b>	<b>= Außerordentliches Ergebnis (23 + 24)</b>	<b>0</b>	<b>0</b>	<b>0</b>	<b>0</b>	<b>0</b>	<b>0</b>
<b>26</b>	<b>= Jahresergebnis (22 + 25)</b>	<b>0</b>	<b>0</b>	<b>0</b>	<b>-7.000</b>	<b>-8.000</b>	<b>-8.000</b>
28	- Aufwendungen aus internen Leistungsbeziehungen	0	0	-11.412	-13.010	0	0
<b>29</b>	<b>= Ergebnis (26, 27, 28)</b>	<b>0</b>	<b>0</b>	<b>-11.412</b>	<b>-20.010</b>	<b>-8.000</b>	<b>-8.000</b>

### Investitionen

Regionalverband Ruhr

Nr. Bezeichnung	Ansatz 2020	Ansatz 2021	Ansatz 2022	VE	Plan 2023	Plan 2024	Plan 2025
I-9140143 Wasserspielplatz Vonderort	0	0	-202.800	0	0	0	0
18 + Zuwendungen für Invest.maßnahmen	0	0	1.149.200	0	0	0	0
25 - Auszahlg f. Baumaßnahmen	0	0	-1.352.000	0	0	0	0
<b>Gesamtsumme Auszahlungen</b>	<b>0</b>	<b>0</b>	<b>-1.352.000</b>	<b>0</b>	<b>0</b>	<b>0</b>	<b>0</b>
<b>Gesamtsumme Einzahlungen</b>	<b>0</b>	<b>0</b>	<b>1.149.200</b>	<b>0</b>	<b>0</b>	<b>0</b>	<b>0</b>

<b>Projekt 0600006 Aktionsprogramm Kiesabbau-Folgelandschaft</b>							
Regionalverband Ruhr							
<b>Strategiefeld</b>	06	Leben und Wohnen					
	0600	Leben und Wohnen					
<b>Projekt</b>	0600006	Aktionsprogramm Kiesabbau-Folgelandschaft					
<b>Kurzbeschreibung</b>	Ziel des Projektes ist die Erarbeitung von Zukunftsbildern und Konzepten für Kiesabbaufolgelandschaften, die die Belange der Themenfelder Freizeit, Tourismus, Landschafts- und Naturschutz, Stadtentwicklung sowie wirtschaftliche Entwicklung integriert betrachten und miteinander verknüpfen. Im RVR-Verbandsgebiet gibt es zahlreiche ausgedehnte Flächen, auf denen die Gewinnung von oberflächennahen Rohstoffen stattfindet (Abbau-Schwerpunkt Niederrhein: weitere Räume für Sand-, Kies-, Lehm- und Tongewinnung liegen z.B. in Haltern, Bottrop, Hünxe/Schermbbeck). Viele dieser Flächen befinden sich aktuell in der Abbauphase, große Flächen sind z.T. bereits rekultiviert. Im Rahmen adäquater Prozessgestaltungen sollen unter Einbindung der relevanten Akteure und Betroffenen konsensorientierte Lösungen für die Folgenutzung der Abbauflächen erzielt werden.						
<b>Verantwortliche Organisationseinheit</b>	Referat 08 Regionalentwicklung						
<b>Teilergebnishaushalt</b>							
Regionalverband Ruhr							
Nr.	Bezeichnung	Ansatz 2020	Ansatz 2021	Ansatz 2022	Plan 2023	Plan 2024	Plan 2025
02	+ Zuwendungen und allgemeine Umlagen	0	0	22.000	22.000	23.000	24.000
<b>10</b>	<b>= Ordentliche Erträge</b>	<b>0</b>	<b>0</b>	<b>22.000</b>	<b>22.000</b>	<b>23.000</b>	<b>24.000</b>
11	- Personalaufwendungen	0	0	-22.000	-22.000	-23.000	-24.000
16	- Sonstige ordentliche Aufwendungen	0	0	-10.000	-50.000	-50.000	-50.000
<b>17</b>	<b>= Ordentliche Aufwendungen</b>	<b>0</b>	<b>0</b>	<b>-32.000</b>	<b>-72.000</b>	<b>-73.000</b>	<b>-74.000</b>
<b>18</b>	<b>= Ordentliches Ergebnis (10+17)</b>	<b>0</b>	<b>0</b>	<b>-10.000</b>	<b>-50.000</b>	<b>-50.000</b>	<b>-50.000</b>
<b>21</b>	<b>= Finanzergebnis (19 + 20)</b>	<b>0</b>	<b>0</b>	<b>0</b>	<b>0</b>	<b>0</b>	<b>0</b>
<b>22</b>	<b>= Ergebnis der lfd. Verwaltungstätigkeit (18+21)</b>	<b>0</b>	<b>0</b>	<b>-10.000</b>	<b>-50.000</b>	<b>-50.000</b>	<b>-50.000</b>
<b>25</b>	<b>= Außerordentliches Ergebnis (23 + 24)</b>	<b>0</b>	<b>0</b>	<b>0</b>	<b>0</b>	<b>0</b>	<b>0</b>
<b>26</b>	<b>= Jahresergebnis (22 + 25)</b>	<b>0</b>	<b>0</b>	<b>-10.000</b>	<b>-50.000</b>	<b>-50.000</b>	<b>-50.000</b>
28	- Aufwendungen aus internen Leistungsbeziehungen	0	0	-33.612	-33.155	-35.515	-43.454
<b>29</b>	<b>= Ergebnis (26, 27, 28)</b>	<b>0</b>	<b>0</b>	<b>-43.612</b>	<b>-83.155</b>	<b>-85.515</b>	<b>-93.454</b>

## Projekt 0600007 Flächeninformationssystem Ruhr - ruhrFIS Daseinsvorsorge

Regionalverband Ruhr

<b>Strategiefeld</b>	06	Leben und Wohnen
	0600	Leben und Wohnen
<b>Projekt</b>	0600007	Flächeninformationssystem Ruhr - ruhrFIS Daseinsvorsorge

**Kurzbeschreibung** Im Rahmen der siedlungsbezogenen Raumbearbeitung unter der Dachmarke ruhrFIS-Flächeninformationssystem Ruhr wird im i.d.R. dreijährlichen Turnus das Monitoring Daseinsvorsorge durchgeführt. Das ruhrFIS Monitoring Daseinsvorsorge macht gesamtregionale Aussagen zur wohnungsnahen, fußläufigen Erreichbarkeit grundzentraler Infrastrukturen. Diese Ergebnisse fließen als analytische Grundlagen in den Regionalplan Ruhr und in informelle Konzepte der Regionalentwicklung ein und werden anlassbezogen in der Schriftreihe ruhrIMPULSE veröffentlicht. Perspektivisch soll die ruhrFIS-Familie um weitere Themenfelder erweitert werden.

**Verantwortliche Organisationseinheit** Referat 08 Regionalentwicklung

### Teilergebnishaushalt

Regionalverband Ruhr

Nr.	Bezeichnung	Ansatz 2020	Ansatz 2021	Ansatz 2022	Plan 2023	Plan 2024	Plan 2025
<b>10</b>	<b>= Ordentliche Erträge</b>	<b>0</b>	<b>0</b>	<b>0</b>	<b>0</b>	<b>0</b>	<b>0</b>
11	- Personalaufwendungen	0	0	-32.000	-16.000	-17.000	-53.000
16	- Sonstige ordentliche Aufwendungen	0	0	-30.000	0	0	-30.000
<b>17</b>	<b>= Ordentliche Aufwendungen</b>	<b>0</b>	<b>0</b>	<b>-62.000</b>	<b>-16.000</b>	<b>-17.000</b>	<b>-83.000</b>
<b>18</b>	<b>= Ordentliches Ergebnis (10+17)</b>	<b>0</b>	<b>0</b>	<b>-62.000</b>	<b>-16.000</b>	<b>-17.000</b>	<b>-83.000</b>
<b>21</b>	<b>= Finanzergebnis (19 + 20)</b>	<b>0</b>	<b>0</b>	<b>0</b>	<b>0</b>	<b>0</b>	<b>0</b>
<b>22</b>	<b>= Ergebnis der lfd. Verwaltungstätigkeit (18+21)</b>	<b>0</b>	<b>0</b>	<b>-62.000</b>	<b>-16.000</b>	<b>-17.000</b>	<b>-83.000</b>
<b>25</b>	<b>= Außerordentliches Ergebnis (23 + 24)</b>	<b>0</b>	<b>0</b>	<b>0</b>	<b>0</b>	<b>0</b>	<b>0</b>
<b>26</b>	<b>= Jahresergebnis (22 + 25)</b>	<b>0</b>	<b>0</b>	<b>-62.000</b>	<b>-16.000</b>	<b>-17.000</b>	<b>-83.000</b>
28	- Aufwendungen aus internen Leistungsbeziehungen	0	0	-48.890	-24.113	-26.251	-95.961
<b>29</b>	<b>= Ergebnis (26, 27, 28)</b>	<b>0</b>	<b>0</b>	<b>-110.890</b>	<b>-40.113</b>	<b>-43.251</b>	<b>-178.961</b>

## Projekt 0600008 Innovationsband - Konzept für integrierte Stadtentwicklung am RS 1

Regionalverband Ruhr

<b>Strategiefeld</b>	06	Leben und Wohnen
	0600	Leben und Wohnen
<b>Projekt</b>	0600008	Innovationsband - Konzept für integrierte Stadtentwicklung am RS 1

**Kurzbeschreibung** Ziel des Projektes ist es, das Potenzial des Radschnellweg Ruhr (RS1) zu nutzen, nachhaltig wirksame Entwicklungsimpulse in seinem Einzugsbereich zu entwickeln und den RS1 mit seinem Umfeld zu verzahnen. Hierfür soll ein Masterplan erarbeitet werden. Weitere Aufgaben sind die Prozesssteuerung zur Bündelung der Interessen aller beteiligten Akteur\*innen, das Netzwerkmanagement sowie der Ergebnistransfer zum Land als potenzieller Fördermittelgeber. Dieses erfolgt im Rahmen des Prozesses der Ruhr Academy, einer vom Ministerium für Heimat, Kommunales, Bau und Gleichstellung NRW initiierten Innovationsallianz aus Wissenschaft und Praxis, in dem das Innovationsband voraussichtlich eines von zehn Leitprojekten ist. Bereits 2017 wurde der Projektansatz im Rahmen der Initiative "StadtUmland.NRW" des damaligen Ministeriums für Bauen, Wohnen, Stadtentwicklung und Verkehr NRW 2016/17 als "Konzept mit Vorbildcharakter" gewürdigt und prämiert.

**Verantwortliche Organisationseinheit** Referat 08 Regionalentwicklung

### Teilergebnishaushalt

Regionalverband Ruhr

Nr.	Bezeichnung	Ansatz 2020	Ansatz 2021	Ansatz 2022	Plan 2023	Plan 2024	Plan 2025
<b>10</b>	<b>= Ordentliche Erträge</b>	<b>0</b>	<b>0</b>	<b>0</b>	<b>0</b>	<b>0</b>	<b>0</b>
11	- Personalaufwendungen	0	0	-161.000	-182.000	-186.000	-126.000
16	- Sonstige ordentliche Aufwendungen	0	0	0	-10.000	-10.000	-10.000
<b>17</b>	<b>= Ordentliche Aufwendungen</b>	<b>0</b>	<b>0</b>	<b>-161.000</b>	<b>-192.000</b>	<b>-196.000</b>	<b>-136.000</b>
<b>18</b>	<b>= Ordentliches Ergebnis (10+17)</b>	<b>0</b>	<b>0</b>	<b>-161.000</b>	<b>-192.000</b>	<b>-196.000</b>	<b>-136.000</b>
<b>21</b>	<b>= Finanzergebnis (19 + 20)</b>	<b>0</b>	<b>0</b>	<b>0</b>	<b>0</b>	<b>0</b>	<b>0</b>
<b>22</b>	<b>= Ergebnis der lfd. Verwaltungstätigkeit (18+21)</b>	<b>0</b>	<b>0</b>	<b>-161.000</b>	<b>-192.000</b>	<b>-196.000</b>	<b>-136.000</b>
<b>25</b>	<b>= Außerordentliches Ergebnis (23 + 24)</b>	<b>0</b>	<b>0</b>	<b>0</b>	<b>0</b>	<b>0</b>	<b>0</b>
<b>26</b>	<b>= Jahresergebnis (22 + 25)</b>	<b>0</b>	<b>0</b>	<b>-161.000</b>	<b>-192.000</b>	<b>-196.000</b>	<b>-136.000</b>
28	- Aufwendungen aus internen Leistungsbeziehungen	0	0	-245.980	-274.279	-287.210	-228.133
<b>29</b>	<b>= Ergebnis (26, 27, 28)</b>	<b>0</b>	<b>0</b>	<b>-406.980</b>	<b>-466.279</b>	<b>-483.210</b>	<b>-364.133</b>

<b>Projekt 0600010 Netzwerk Siedlungskultur</b>							
Regionalverband Ruhr							
<b>Strategiefeld</b>	06	Leben und Wohnen					
	0600	Leben und Wohnen					
<b>Projekt</b>	0600010	Netzwerk Siedlungskultur					
<b>Kurzbeschreibung</b>	Ziel ist die Durchführung von Netzwerkarbeiten zur langfristigen Sicherung des siedlungskulturellen Erbes der Arbeitersiedlungen in der Region zur Abstimmung gemeinsamen Handelns und Bündelung von Interessen. Im Fokus stehen die (Werks-)Siedlungen der 1850er bis 1960er Jahre. Gemeinsam mit Kommunen, Wohnungsunternehmen, Ministerium für Heimat, Kommunales, Bau und Gleichstellung NRW und Verband der Wohnungs- und Immobilienwirtschaft Rheinland Westfalen e.V. tauscht sich der RVR zu den Herausforderungen und Chancen der Siedlungen aus und erarbeitet gemeinsam mit diesen Perspektiven und Handlungsempfehlungen. Dabei werden die fachlichen Aspekte aus den Bereichen Stadtplanung und -entwicklung, Denkmalpflege und Wohnungsunternehmen integriert berücksichtigt.						
<b>Verantwortliche Organisationseinheit</b>	Referat 08 Regionalentwicklung						
<b>Teilergebnishaushalt</b>							
Regionalverband Ruhr							
Nr.	Bezeichnung	Ansatz 2020	Ansatz 2021	Ansatz 2022	Plan 2023	Plan 2024	Plan 2025
<b>10</b>	<b>= Ordentliche Erträge</b>	<b>0</b>	<b>0</b>	<b>0</b>	<b>0</b>	<b>0</b>	<b>0</b>
11	- Personalaufwendungen	0	0	-33.000	-38.000	-39.000	-43.000
16	- Sonstige ordentliche Aufwendungen	0	0	-12.500	-12.500	-12.500	-12.500
<b>17</b>	<b>= Ordentliche Aufwendungen</b>	<b>0</b>	<b>0</b>	<b>-45.500</b>	<b>-50.500</b>	<b>-51.500</b>	<b>-55.500</b>
<b>18</b>	<b>= Ordentliches Ergebnis (10+17)</b>	<b>0</b>	<b>0</b>	<b>-45.500</b>	<b>-50.500</b>	<b>-51.500</b>	<b>-55.500</b>
<b>21</b>	<b>= Finanzergebnis (19 + 20)</b>	<b>0</b>	<b>0</b>	<b>0</b>	<b>0</b>	<b>0</b>	<b>0</b>
<b>22</b>	<b>= Ergebnis der lfd. Verwaltungstätigkeit (18+21)</b>	<b>0</b>	<b>0</b>	<b>-45.500</b>	<b>-50.500</b>	<b>-51.500</b>	<b>-55.500</b>
<b>25</b>	<b>= Außerordentliches Ergebnis (23 + 24)</b>	<b>0</b>	<b>0</b>	<b>0</b>	<b>0</b>	<b>0</b>	<b>0</b>
<b>26</b>	<b>= Jahresergebnis (22 + 25)</b>	<b>0</b>	<b>0</b>	<b>-45.500</b>	<b>-50.500</b>	<b>-51.500</b>	<b>-55.500</b>
28	- Aufwendungen aus internen Leistungsbeziehungen	0	0	-50.418	-57.267	-60.222	-77.855
<b>29</b>	<b>= Ergebnis (26, 27, 28)</b>	<b>0</b>	<b>0</b>	<b>-95.918</b>	<b>-107.767</b>	<b>-111.722</b>	<b>-133.355</b>

## Projekt 0600011 Netzwerke / Fachkommunikation Regionalentwicklung

Regionalverband Ruhr

<b>Strategiefeld</b>	06	Leben und Wohnen
	0600	Leben und Wohnen
<b>Projekt</b>	0600011	Netzwerke / Fachkommunikation Regionalentwicklung

**Kurzbeschreibung** Interessenvertretung und Erfahrungsaustausch erfolgen in internationalen, nationalen und regionalen fachlichen Netzwerken zu den Themen Stadt- und Regionalentwicklung sowie projektbezogene Öffentlichkeitsarbeit. Dazu zählen u.a. die Durchführung des etablierten Formats Planernetzwerk und die Teilnahme an Veranstaltungen des Initiativkreises der Europäischen Metropolregionen (IKM).

**Verantwortliche Organisationseinheit** Referat 08 Regionalentwicklung

### Teilergebnishaushalt

Regionalverband Ruhr

Nr.	Bezeichnung	Ansatz 2020	Ansatz 2021	Ansatz 2022	Plan 2023	Plan 2024	Plan 2025
<b>10</b>	<b>= Ordentliche Erträge</b>	<b>0</b>	<b>0</b>	<b>0</b>	<b>0</b>	<b>0</b>	<b>0</b>
11	- Personalaufwendungen	0	0	-76.000	-66.000	-89.000	-59.000
16	- Sonstige ordentliche Aufwendungen	0	0	-8.500	-8.500	-8.500	-8.500
<b>17</b>	<b>= Ordentliche Aufwendungen</b>	<b>0</b>	<b>0</b>	<b>-84.500</b>	<b>-74.500</b>	<b>-97.500</b>	<b>-67.500</b>
<b>18</b>	<b>= Ordentliches Ergebnis (10+17)</b>	<b>0</b>	<b>0</b>	<b>-84.500</b>	<b>-74.500</b>	<b>-97.500</b>	<b>-67.500</b>
<b>21</b>	<b>= Finanzergebnis (19 + 20)</b>	<b>0</b>	<b>0</b>	<b>0</b>	<b>0</b>	<b>0</b>	<b>0</b>
<b>22</b>	<b>= Ergebnis der lfd. Verwaltungstätigkeit (18+21)</b>	<b>0</b>	<b>0</b>	<b>-84.500</b>	<b>-74.500</b>	<b>-97.500</b>	<b>-67.500</b>
<b>25</b>	<b>= Außerordentliches Ergebnis (23 + 24)</b>	<b>0</b>	<b>0</b>	<b>0</b>	<b>0</b>	<b>0</b>	<b>0</b>
<b>26</b>	<b>= Jahresergebnis (22 + 25)</b>	<b>0</b>	<b>0</b>	<b>-84.500</b>	<b>-74.500</b>	<b>-97.500</b>	<b>-67.500</b>
28	- Aufwendungen aus internen Leistungsbeziehungen	0	0	-116.115	-99.464	-137.429	-106.824
<b>29</b>	<b>= Ergebnis (26, 27, 28)</b>	<b>0</b>	<b>0</b>	<b>-200.615</b>	<b>-173.964</b>	<b>-234.929</b>	<b>-174.324</b>

## Projekt 0600012 Regionale Wohnungsmarktbeobachtung

Regionalverband Ruhr

<b>Strategiefeld</b>	06	Leben und Wohnen
	0600	Leben und Wohnen
<b>Projekt</b>	0600012	Regionale Wohnungsmarktbeobachtung

**Kurzbeschreibung** Ziel ist die Schaffung belastbarer Datengrundlagen zum Thema Wohnungsmarkt. Die Daten finden insbesondere Verwendung im Regionalen Wohnungsmarktbericht, der i.d.R. mit dreijährlicher Berichtslegung erscheint und darüber hinaus in weiteren Formaten wie dem Regionalen Wohnungsmarktkonzept. Die beinhaltet die regionale Abstimmung und Kommunikation mit allen relevanten regionalen und kommunalen Akteuren. Die Regionale Wohnungsmarktbeobachtung wird seit 2015 durch den RVR koordiniert und gemeinsam mit der Städteregion Ruhr 2030 durchgeführt.

**Verantwortliche Organisationseinheit** Referat 08 Regionalentwicklung

### Teilergebnishaushalt

Regionalverband Ruhr

Nr.	Bezeichnung	Ansatz 2020	Ansatz 2021	Ansatz 2022	Plan 2023	Plan 2024	Plan 2025
<b>10</b>	<b>= Ordentliche Erträge</b>	<b>0</b>	<b>0</b>	<b>0</b>	<b>0</b>	<b>0</b>	<b>0</b>
11	- Personalaufwendungen	0	0	-50.000	-31.000	-32.000	-40.000
16	- Sonstige ordentliche Aufwendungen	0	0	-1.000	-1.000	-1.000	-1.000
<b>17</b>	<b>= Ordentliche Aufwendungen</b>	<b>0</b>	<b>0</b>	<b>-51.000</b>	<b>-32.000</b>	<b>-33.000</b>	<b>-41.000</b>
<b>18</b>	<b>= Ordentliches Ergebnis (10+17)</b>	<b>0</b>	<b>0</b>	<b>-51.000</b>	<b>-32.000</b>	<b>-33.000</b>	<b>-41.000</b>
<b>21</b>	<b>= Finanzergebnis (19 + 20)</b>	<b>0</b>	<b>0</b>	<b>0</b>	<b>0</b>	<b>0</b>	<b>0</b>
<b>22</b>	<b>= Ergebnis der lfd. Verwaltungstätigkeit (18+21)</b>	<b>0</b>	<b>0</b>	<b>-51.000</b>	<b>-32.000</b>	<b>-33.000</b>	<b>-41.000</b>
<b>25</b>	<b>= Außerordentliches Ergebnis (23 + 24)</b>	<b>0</b>	<b>0</b>	<b>0</b>	<b>0</b>	<b>0</b>	<b>0</b>
<b>26</b>	<b>= Jahresergebnis (22 + 25)</b>	<b>0</b>	<b>0</b>	<b>-51.000</b>	<b>-32.000</b>	<b>-33.000</b>	<b>-41.000</b>
28	- Aufwendungen aus internen Leistungsbeziehungen	0	0	-76.391	-46.718	-49.412	-72.423
<b>29</b>	<b>= Ergebnis (26, 27, 28)</b>	<b>0</b>	<b>0</b>	<b>-127.391</b>	<b>-78.718</b>	<b>-82.412</b>	<b>-113.423</b>



## Projekt 0600013 Regionaler Diskurs - Beteiligungsprozess Strategische Regionalplanung

Regionalverband Ruhr

<b>Strategiefeld</b>	06	Leben und Wohnen
	0600	Leben und Wohnen
<b>Projekt</b>	0600013	Regionaler Diskurs - Beteiligungsprozess Strategische Regionalplanung

**Kurzbeschreibung** Unter dem Regionalen Diskurs wird beim RVR der Prozess der strategischen Regionalplanung mit ihren formellen und informellen Bestandteilen zusammengefasst. Ziel des auf Transparenz und Kommunikation angelegten Prozesses ist die Identifizierung, Aufnahme, Bündelung und Integration von Themen mit einerseits unmittelbarer Relevanz für die Aufstellung und Fortschreibung des Regionalplans als formelles Instrument und andererseits des Handlungsprogramms als einem Baustein für die Erarbeitung einer informellen regionalen Entwicklungsstrategie. Die Einbindung raumrelevanter Akteur\*innen der Metropole Ruhr in den Erarbeitungsprozess ist dabei wesentlicher Bestandteil. Dazu zählen der Arbeitskreis Regionaler Diskurs bestehend aus Vertreter\*innen der RVR-Mitglieds Körperschaften sowie beratenden Mitgliedern der Verbandsversammlung und der Beirat mit Vertreter\*innen aus Politik und Wissenschaft. In den sog. Regionalforen werden Projektmeilensteine mit einer breiten (Fach-)Öffentlichkeit vorgestellt.

**Verantwortliche Organisationseinheit** Referat 08 Regionalentwicklung

### Teilergebnishaushalt

Regionalverband Ruhr

Nr.	Bezeichnung	Ansatz 2020	Ansatz 2021	Ansatz 2022	Plan 2023	Plan 2024	Plan 2025
<b>10</b>	<b>= Ordentliche Erträge</b>	<b>0</b>	<b>0</b>	<b>0</b>	<b>0</b>	<b>0</b>	<b>0</b>
11	- Personalaufwendungen	0	0	-93.000	-168.000	-114.000	-81.000
16	- Sonstige ordentliche Aufwendungen	0	0	-10.000	-55.000	-10.000	-10.000
<b>17</b>	<b>= Ordentliche Aufwendungen</b>	<b>0</b>	<b>0</b>	<b>-103.000</b>	<b>-223.000</b>	<b>-124.000</b>	<b>-91.000</b>
<b>18</b>	<b>= Ordentliches Ergebnis (10+17)</b>	<b>0</b>	<b>0</b>	<b>-103.000</b>	<b>-223.000</b>	<b>-124.000</b>	<b>-91.000</b>
<b>21</b>	<b>= Finanzergebnis (19 + 20)</b>	<b>0</b>	<b>0</b>	<b>0</b>	<b>0</b>	<b>0</b>	<b>0</b>
<b>22</b>	<b>= Ergebnis der lfd. Verwaltungstätigkeit (18+21)</b>	<b>0</b>	<b>0</b>	<b>-103.000</b>	<b>-223.000</b>	<b>-124.000</b>	<b>-91.000</b>
<b>25</b>	<b>= Außerordentliches Ergebnis (23 + 24)</b>	<b>0</b>	<b>0</b>	<b>0</b>	<b>0</b>	<b>0</b>	<b>0</b>
<b>26</b>	<b>= Jahresergebnis (22 + 25)</b>	<b>0</b>	<b>0</b>	<b>-103.000</b>	<b>-223.000</b>	<b>-124.000</b>	<b>-91.000</b>
28	- Aufwendungen aus internen Leistungsbeziehungen	0	0	-142.088	-253.181	-176.032	-146.657
<b>29</b>	<b>= Ergebnis (26, 27, 28)</b>	<b>0</b>	<b>0</b>	<b>-245.088</b>	<b>-476.181</b>	<b>-300.032</b>	<b>-237.657</b>

## Projekt 0600014 Regionales Wohnungsmarktkonzept

Regionalverband Ruhr

<b>Strategiefeld</b>	06	Leben und Wohnen
	0600	Leben und Wohnen
<b>Projekt</b>	0600014	Regionales Wohnungsmarktkonzept

**Kurzbeschreibung** Das Regionale Wohnungsmarktkonzept soll gem. VV-Beschluss als Grundlage zur Erreichung wohnungsmarktbezogener Ziele in der Region dienen. Als ein erster Baustein wird eine Analyse und Evaluierung angewandter wohnungspolitischer Instrumente durchgeführt. Dabei sind die Aktivitäten kommunaler und privater Akteur\*innen sowie regionaler Verbände und Interessenvertretungen Gegenstand der Untersuchung. Fachlich begleitet wird die Konzepterarbeitung durch die AG Wohnungsmarkt Ruhr bestehend aus Vertreter\*innen der Mitgliedskommunen und der NRW.Bank. Die Mitwirkung der Mitgliedskommunen bietet die Chance neben regional relevanten Aspekten, kommunalrelevante Fragestellungen auf dem Wohnungsmarkt Ruhr frühzeitig zu berücksichtigen und gemeinsam weitere strategisch-konzeptionelle Schritte zu erörtern. Die Arbeiten am regionalen Wohnungsmarktkonzept wurden 2021 begonnen und sollen 2024 zeitgleich mit der Veröffentlichung des sechsten regionalen Wohnungsmarktberichtes abgeschlossen werden.

**Verantwortliche Organisationseinheit** Referat 08 Regionalentwicklung

## Teilergebnishaushalt

Regionalverband Ruhr

Nr.	Bezeichnung	Ansatz 2020	Ansatz 2021	Ansatz 2022	Plan 2023	Plan 2024	Plan 2025
<b>10</b>	<b>= Ordentliche Erträge</b>	<b>0</b>	<b>0</b>	<b>0</b>	<b>0</b>	<b>0</b>	<b>0</b>
11	- Personalaufwendungen	0	0	-133.500	-144.000	-148.000	0
16	- Sonstige ordentliche Aufwendungen	0	0	-30.000	-30.000	-30.000	0
<b>17</b>	<b>= Ordentliche Aufwendungen</b>	<b>0</b>	<b>0</b>	<b>-163.500</b>	<b>-174.000</b>	<b>-178.000</b>	<b>0</b>
<b>18</b>	<b>= Ordentliches Ergebnis (10+17)</b>	<b>0</b>	<b>0</b>	<b>-163.500</b>	<b>-174.000</b>	<b>-178.000</b>	<b>0</b>
<b>21</b>	<b>= Finanzergebnis (19 + 20)</b>	<b>0</b>	<b>0</b>	<b>0</b>	<b>0</b>	<b>0</b>	<b>0</b>
<b>22</b>	<b>= Ergebnis der lfd. Verwaltungstätigkeit (18+21)</b>	<b>0</b>	<b>0</b>	<b>-163.500</b>	<b>-174.000</b>	<b>-178.000</b>	<b>0</b>
<b>25</b>	<b>= Außerordentliches Ergebnis (23 + 24)</b>	<b>0</b>	<b>0</b>	<b>0</b>	<b>0</b>	<b>0</b>	<b>0</b>
<b>26</b>	<b>= Jahresergebnis (22 + 25)</b>	<b>0</b>	<b>0</b>	<b>-163.500</b>	<b>-174.000</b>	<b>-178.000</b>	<b>0</b>
28	- Aufwendungen aus internen Leistungsbeziehungen	0	0	-203.965	-217.012	-228.533	0
<b>29</b>	<b>= Ergebnis (26, 27, 28)</b>	<b>0</b>	<b>0</b>	<b>-367.465</b>	<b>-391.012</b>	<b>-406.533</b>	<b>0</b>

## Projekt 0600015 Digitale Bereitstellung von Bauleitplänen (Xplanung)

Regionalverband Ruhr

<b>Strategiefeld</b>	06	Leben und Wohnen
	0600	Leben und Wohnen
<b>Projekt</b>	0600015	Digitale Bereitstellung von Bauleitplänen (Xplanung)

**Kurzbeschreibung** Unterstützung der Städte im Bereich Planung notwendig. Erfasst den gesamten Planungsbereich - fortlaufende Erfassung und Bereitstellung von Planungsdaten durch die Heterogenität der Daten erschwert. Für die Bauleitplanung ist neben den gesetzlichen Erfordernissen der BauGB Novellierung und somit Veröffentlichung der Daten (auch im Verfahren) ebenso die Umsetzung des in NRW verbindlich umzusetzenden Standards XPlanung notwendig. Um eine flächendeckende regionalweite Übersicht von umfangreichen Planungsgrundlagen gewährleisten zu können, bedarf es einer organisatorischen Koordination der Umsetzung des geltenden Rechts sowie einer Unterstützung durch technische Komponenten. Die Bebauungsplanübersicht Metropole Ruhr kann dann durch Planwerke anderer Maßstabsebenen ergänzt, in einem detaillierten Umfang erzeugt und für Fragestellungen der Raumentwicklung in Einsatz gebracht werden.

**Verantwortliche Organisationseinheit** Referat 09 Geoinformationen und Raumbeobachtung

### Teilergebnishaushalt

Regionalverband Ruhr

Nr.	Bezeichnung	Ansatz 2020	Ansatz 2021	Ansatz 2022	Plan 2023	Plan 2024	Plan 2025
<b>10</b>	<b>= Ordentliche Erträge</b>	<b>0</b>	<b>0</b>	<b>0</b>	<b>0</b>	<b>0</b>	<b>0</b>
11	- Personalaufwendungen	0	0	-168.000	-172.000	-177.000	-181.000
13	- Aufwend. für Sach- und Dienstleistungen	0	0	-20.000	-20.000	-20.000	-20.000
<b>17</b>	<b>= Ordentliche Aufwendungen</b>	<b>0</b>	<b>0</b>	<b>-188.000</b>	<b>-192.000</b>	<b>-197.000</b>	<b>-201.000</b>
<b>18</b>	<b>= Ordentliches Ergebnis (10+17)</b>	<b>0</b>	<b>0</b>	<b>-188.000</b>	<b>-192.000</b>	<b>-197.000</b>	<b>-201.000</b>
<b>21</b>	<b>= Finanzergebnis (19 + 20)</b>	<b>0</b>	<b>0</b>	<b>0</b>	<b>0</b>	<b>0</b>	<b>0</b>
<b>22</b>	<b>= Ergebnis der lfd. Verwaltungstätigkeit (18+21)</b>	<b>0</b>	<b>0</b>	<b>-188.000</b>	<b>-192.000</b>	<b>-197.000</b>	<b>-201.000</b>
<b>25</b>	<b>= Außerordentliches Ergebnis (23 + 24)</b>	<b>0</b>	<b>0</b>	<b>0</b>	<b>0</b>	<b>0</b>	<b>0</b>
<b>26</b>	<b>= Jahresergebnis (22 + 25)</b>	<b>0</b>	<b>0</b>	<b>-188.000</b>	<b>-192.000</b>	<b>-197.000</b>	<b>-201.000</b>
28	- Aufwendungen aus internen Leistungsbeziehungen	0	0	-285.737	-306.901	-320.934	-368.338
<b>29</b>	<b>= Ergebnis (26, 27, 28)</b>	<b>0</b>	<b>0</b>	<b>-473.737</b>	<b>-498.901</b>	<b>-517.934</b>	<b>-569.338</b>

## Projekt 0600016 Parkplatzabkopplung Wischlingen

Regionalverband Ruhr

<b>Strategiefeld</b>	06	Leben und Wohnen
	0600	Leben und Wohnen
<b>Projekt</b>	0600016	Parkplatzabkopplung Wischlingen

**Kurzbeschreibung** Im Bereich des Revierparks Wischlingen in Dortmund soll die befestigte Fläche des Parkplatzes an der Eishalle (rund 7.000 Quadratmeter) von der Mischkanalisation abgekoppelt werden. Durch das neben dem Gelände befindlichen Regenrückhaltebecken der Emscherogenossenschaft und das Gefälle des Parkplatzes in diese Richtung, bestehen gute Möglichkeiten zur Ableitung des Niederschlagswassers ins Gewässer.

**Verantwortliche Organisationseinheit** Referat 11 Freiraumentwicklung und Landschaftsbau

### Teilergebnishaushalt

Regionalverband Ruhr

Nr.	Bezeichnung	Ansatz 2020	Ansatz 2021	Ansatz 2022	Plan 2023	Plan 2024	Plan 2025
02	+ Zuwendungen und allgemeine Umlagen	0	0	0	5.200	5.200	5.200
08	+ Aktivierte Eigenleistung	0	0	7.000	4.000	0	0
<b>10</b>	<b>= Ordentliche Erträge</b>	<b>0</b>	<b>0</b>	<b>7.000</b>	<b>9.200</b>	<b>5.200</b>	<b>5.200</b>
11	- Personalaufwendungen	0	0	-7.000	-4.000	0	0
14	- Bilanzielle Abschreibungen	0	0	0	-5.200	-5.200	-5.200
<b>17</b>	<b>= Ordentliche Aufwendungen</b>	<b>0</b>	<b>0</b>	<b>-7.000</b>	<b>-9.200</b>	<b>-5.200</b>	<b>-5.200</b>
<b>18</b>	<b>= Ordentliches Ergebnis (10+17)</b>	<b>0</b>	<b>0</b>	<b>0</b>	<b>0</b>	<b>0</b>	<b>0</b>
<b>21</b>	<b>= Finanzergebnis (19 + 20)</b>	<b>0</b>	<b>0</b>	<b>0</b>	<b>0</b>	<b>0</b>	<b>0</b>
<b>22</b>	<b>= Ergebnis der lfd. Verwaltungstätigkeit (18+21)</b>	<b>0</b>	<b>0</b>	<b>0</b>	<b>0</b>	<b>0</b>	<b>0</b>
<b>25</b>	<b>= Außerordentliches Ergebnis (23 + 24)</b>	<b>0</b>	<b>0</b>	<b>0</b>	<b>0</b>	<b>0</b>	<b>0</b>
<b>26</b>	<b>= Jahresergebnis (22 + 25)</b>	<b>0</b>	<b>0</b>	<b>0</b>	<b>0</b>	<b>0</b>	<b>0</b>
28	- Aufwendungen aus internen Leistungsbeziehungen	0	0	-11.412	-7.434	0	0
<b>29</b>	<b>= Ergebnis (26, 27, 28)</b>	<b>0</b>	<b>0</b>	<b>-11.412</b>	<b>-7.434</b>	<b>0</b>	<b>0</b>

### Investitionen

Regionalverband Ruhr

Nr.	Bezeichnung	Ansatz 2020	Ansatz 2021	Ansatz 2022	VE	Plan 2023	Plan 2024	Plan 2025
I-9140139	Regenentwässerung Parkplatz Revierpark Wischlingen	0	0	0	0	0	0	0
	18 + Zuwendungen für Invest.maßnahmen	0	0	130.000	0	0	0	0
	25 - Auszahlg f. Baumaßnahmen	0	0	-130.000	0	0	0	0
	<b>Gesamtsumme Auszahlungen</b>	<b>0</b>	<b>0</b>	<b>-130.000</b>	<b>0</b>	<b>0</b>	<b>0</b>	<b>0</b>
	<b>Gesamtsumme Einzahlungen</b>	<b>0</b>	<b>0</b>	<b>130.000</b>	<b>0</b>	<b>0</b>	<b>0</b>	<b>0</b>

## Strategiefeld 07 Mobilität

Regionalverband Ruhr

**Strategiefeld** 07 **Mobilität**

**Kurzbeschreibung** Als Region mit einem der dichtesten Verkehrsnetze Europas steht die Metropole Ruhr vor der Herausforderung, den qualitativ und quantitativ steigenden Ansprüchen an Mobilität in geeigneter Weise zu begegnen. Dabei spielen ein aufgewerteter metropolengerechter öffentlicher Nahverkehr sowie alternative Verkehrsträger eine zentrale Rolle. So initiiert und realisiert die RVR-Familie – teils mit weiteren Partner\*innen – Projekte mit dem Ziel, die Metropole Ruhr auf Grundlage nachhaltiger, innovativer und multimodaler Mobilität zu einer Region mit, durch qualitativ hochwertige Verkehrswege, gut vernetzten Quartieren und Zentren zu entwickeln, inkl. der Dekarbonisierung eigener logistischer Einheiten. Die regionale Nahverkehrsplanung in Zusammenarbeit mit den Verkehrsverbänden soll hierzu beitragen.

## Teilergebnishaushalt

Regionalverband Ruhr

Nr.	Bezeichnung	Ansatz 2020	Ansatz 2021	Ansatz 2022	Plan 2023	Plan 2024	Plan 2025
02	+ Zuwendungen und allgemeine Umlagen	0	0	618.000	799.000	474.000	773.000
06	+ Kostenerstattungen und Kostenumlagen	0	0	0	0	10.000	10.000
08	+ Aktivierte Eigenleistung	0	0	1.027.000	1.084.000	1.143.000	1.079.000
<b>10</b>	<b>= Ordentliche Erträge</b>	<b>0</b>	<b>0</b>	<b>1.645.000</b>	<b>1.883.000</b>	<b>1.627.000</b>	<b>1.862.000</b>
11	- Personalaufwendungen	0	0	-2.221.000	-2.554.000	-2.718.000	-2.571.000
13	- Aufwend. für Sach- und Dienstleistungen	0	0	-20.000	-15.000	-15.000	-15.000
14	- Bilanzielle Abschreibungen	0	0	0	-273.000	-273.000	-679.000
16	- Sonstige ordentliche Aufwendungen	0	0	-584.000	-707.000	-333.000	-163.000
<b>17</b>	<b>= Ordentliche Aufwendungen</b>	<b>0</b>	<b>0</b>	<b>-2.825.000</b>	<b>-3.549.000</b>	<b>-3.339.000</b>	<b>-3.428.000</b>
<b>18</b>	<b>= Ordentliches Ergebnis (10+17)</b>	<b>0</b>	<b>0</b>	<b>-1.180.000</b>	<b>-1.666.000</b>	<b>-1.712.000</b>	<b>-1.566.000</b>
<b>21</b>	<b>= Finanzergebnis (19 + 20)</b>	<b>0</b>	<b>0</b>	<b>0</b>	<b>0</b>	<b>0</b>	<b>0</b>
<b>22</b>	<b>= Ergebnis der lfd. Verwaltungstätigkeit (18+21)</b>	<b>0</b>	<b>0</b>	<b>-1.180.000</b>	<b>-1.666.000</b>	<b>-1.712.000</b>	<b>-1.566.000</b>
<b>25</b>	<b>= Außerordentliches Ergebnis (23 + 24)</b>	<b>0</b>	<b>0</b>	<b>0</b>	<b>0</b>	<b>0</b>	<b>0</b>
<b>26</b>	<b>= Jahresergebnis (22 + 25)</b>	<b>0</b>	<b>0</b>	<b>-1.180.000</b>	<b>-1.666.000</b>	<b>-1.712.000</b>	<b>-1.566.000</b>
28	- Aufwendungen aus internen Leistungsbeziehungen	0	0	-3.590.849	-4.497.821	-4.838.330	-5.093.529
<b>29</b>	<b>= Ergebnis (26, 27, 28)</b>	<b>0</b>	<b>0</b>	<b>-4.770.849</b>	<b>-6.163.821</b>	<b>-6.550.330</b>	<b>-6.659.529</b>

## Teilfinanzhaushalt

Regionalverband Ruhr

Nr.	Bezeichnung	Ansatz 2020	Ansatz 2021	Ansatz 2022	VE	Plan 2023	Plan 2024	Plan 2025
02	+ Zuwendungen und allgemeine Umlagen	0	0	618.000	0	580.000	255.000	230.000
06	+ Kostenerstattungen, Kostenumlagen	0	0	0	0	0	10.000	10.000
<b>09</b>	<b>= Einzahlungen aus lfd. Verw.tätigkeit</b>	<b>0</b>	<b>0</b>	<b>618.000</b>	<b>0</b>	<b>580.000</b>	<b>265.000</b>	<b>240.000</b>
10	- Personalauszahlungen	0	0	-2.221.000	0	-2.554.000	-2.718.000	-2.571.000
12	- Auszahl. für Sach- und Dienstleistungen	0	0	-20.000	0	-15.000	-15.000	-15.000
15	- Sonstige Auszahlungen	0	0	-584.000	0	-707.000	-333.000	-163.000
<b>16</b>	<b>= Auszahlungen aus lfd. Verw.tätigkeit</b>	<b>0</b>	<b>0</b>	<b>-2.825.000</b>	<b>0</b>	<b>-3.276.000</b>	<b>-3.066.000</b>	<b>-2.749.000</b>
<b>17</b>	<b>= Saldo aus laufender Verwaltungstätigkeit</b>	<b>0</b>	<b>0</b>	<b>-2.207.000</b>	<b>0</b>	<b>-2.696.000</b>	<b>-2.801.000</b>	<b>-2.509.000</b>
18	+ Zuwendungen für Invest.maßnahmen	0	0	2.924.000	0	2.537.000	7.942.000	6.387.000
<b>23</b>	<b>= Einzahlungen aus Investitionstätigkeit</b>	<b>0</b>	<b>0</b>	<b>2.924.000</b>	<b>0</b>	<b>2.537.000</b>	<b>7.942.000</b>	<b>6.387.000</b>
25	- Auszahlg f. Baumaßnahmen (Verpflichtungsermächtigungen)	0	0	-4.345.000	-15.474.000 (-15.474.000)	-3.520.000 (-3.020.000)	-10.266.000 (-8.441.000)	-7.985.000 (-4.013.000)
<b>30</b>	<b>= Auszahlungen aus Investitionstätigkeit (Verpflichtungsermächtigungen)</b>	<b>0</b>	<b>0</b>	<b>-4.345.000</b>	<b>-15.474.000</b> (-15.474.000)	<b>-3.520.000</b> (-3.020.000)	<b>-10.266.000</b> (-8.441.000)	<b>-7.985.000</b> (-4.013.000)
<b>31</b>	<b>= Saldo aus Investitionstätigkeit (23 + 30) (Verpflichtungsermächtigungen)</b>	<b>0</b>	<b>0</b>	<b>-1.421.000</b>	<b>-15.474.000</b> (-15.474.000)	<b>-983.000</b> (-3.020.000)	<b>-2.324.000</b> (-8.441.000)	<b>-1.598.000</b> (-4.013.000)
<b>32</b>	<b>= Finanzmittelüberschuss/- fehlbetrag (17 + 31) (Verpflichtungsermächtigungen)</b>	<b>0</b>	<b>0</b>	<b>-3.628.000</b>	<b>-15.474.000</b> (-15.474.000)	<b>-3.679.000</b> (-3.020.000)	<b>-5.125.000</b> (-8.441.000)	<b>-4.107.000</b> (-4.013.000)

Projekt 0700001 Allee des Wandels								
Regionalverband Ruhr								
<b>Strategiefeld</b>	07	Mobilität						
	0700	Mobilität						
<b>Projekt</b>	0700001	Allee des Wandels						
<b>Kurzbeschreibung</b>	<p>Der Teilabschnitt 1 der Allee des Wandels II ist die Fortsetzung der bestehenden Allee des Wandels von dem Landschaftspark Hoheward bis zur Langenbochumer Straße in Herten-Westerholt. Der beantragte Teilabschnitt 1 verläuft in Herten-Westerholt von der Langenbochumer Straße bis zur Bahnhofstraße. Er ist 540 m lang und umfasst zwei Brückenbauwerke, die für die Radfahrer- und Fußgängernutzung umgestaltet werden sollen. Die ca. fünf Kilometer lange Allee des Wandels II besteht aus fünf Teilabschnitten. Die Teilabschnitte 1 und 4.1 plant der RVR. Die Teilabschnitte 2, 3, und 4.2 werden von den Städten Herten und Gelsenkirchen geplant. Für das Projekt liegt bereits ein Förderbescheid vor. Angrenzende Teilabschnitte sind bereits realisiert oder befinden sich in Bau. Der Grunderwerb bzw. die Flächensicherung umfasst u.a. den Erwerb von Flächen der Deutschen Bahn sowie den Abschluss von Gestattungsverträgen. is zur Bahnhofstraße. Er ist 540 m lang und umfasst zwei Brückenbauwerke, die für die Radfahrer- und Fußgängernutzung umgestaltet werden sollen. Die ca. fünf Kilometer lange Allee des Wandels II besteht aus fünf Teilabschnitten. Die Teilabschnitte 1 und 4.1 plant der RVR. Die Teilabschnitte 2, 3, und 4.2 werden von den Städten Herten und Gelsenkirchen geplant.</p> <p>In Anlehnung an § 30 GO NRW - Verschwiegenheitspflicht – ist auf einen Einzelausweis der geplanten Auszahlungen für den Grunderwerb in diesem Projekt verzichtet worden. Wegen der Öffentlichkeit des Haushaltsplanes könnte eine Einzelveranschlagung die Verhandlungsposition des RVR bei Vertragsverhandlungen schwächen. Die Gesamtsumme für die etatisierten Auszahlungen für den Grunderwerb können dem Projekt 1012000 „RVR-Querschnitt Referat 12“ entnommen werden.</p>							
<b>Verantwortliche Organisationseinheit</b>	Referat 21 Mobilität							
<b>Teilergebnishaushalt</b>								
Regionalverband Ruhr								
Nr.	Bezeichnung	Ansatz 2020	Ansatz 2021	Ansatz 2022	Plan 2023	Plan 2024	Plan 2025	
02	+ Zuwendungen und allgemeine Umlagen	0	0	0	0	0	46.000	
08	+ Aktivierte Eigenleistung	0	0	28.000	125.000	71.000	123.000	
<b>10</b>	<b>= Ordentliche Erträge</b>	<b>0</b>	<b>0</b>	<b>28.000</b>	<b>125.000</b>	<b>71.000</b>	<b>169.000</b>	
11	- Personalaufwendungen	0	0	-84.000	-163.000	-109.000	-163.000	
14	- Bilanzielle Abschreibungen	0	0	0	0	0	-57.000	
<b>17</b>	<b>= Ordentliche Aufwendungen</b>	<b>0</b>	<b>0</b>	<b>-84.000</b>	<b>-163.000</b>	<b>-109.000</b>	<b>-220.000</b>	
<b>18</b>	<b>= Ordentliches Ergebnis (10+17)</b>	<b>0</b>	<b>0</b>	<b>-56.000</b>	<b>-38.000</b>	<b>-38.000</b>	<b>-51.000</b>	
<b>21</b>	<b>= Finanzergebnis (19 + 20)</b>	<b>0</b>	<b>0</b>	<b>0</b>	<b>0</b>	<b>0</b>	<b>0</b>	
<b>22</b>	<b>= Ergebnis der lfd. Verwaltungstätigkeit (18+21)</b>	<b>0</b>	<b>0</b>	<b>-56.000</b>	<b>-38.000</b>	<b>-38.000</b>	<b>-51.000</b>	
<b>25</b>	<b>= Außerordentliches Ergebnis (23 + 24)</b>	<b>0</b>	<b>0</b>	<b>0</b>	<b>0</b>	<b>0</b>	<b>0</b>	
<b>26</b>	<b>= Jahresergebnis (22 + 25)</b>	<b>0</b>	<b>0</b>	<b>-56.000</b>	<b>-38.000</b>	<b>-38.000</b>	<b>-51.000</b>	
28	- Aufwendungen aus internen Leistungsbeziehungen	0	0	-167.902	-314.772	-228.204	-316.123	
<b>29</b>	<b>= Ergebnis (26, 27, 28)</b>	<b>0</b>	<b>0</b>	<b>-223.902</b>	<b>-352.772</b>	<b>-266.204</b>	<b>-367.123</b>	
<b>Investitionen</b>								
Regionalverband Ruhr								
Nr.	Bezeichnung	Ansatz 2020	Ansatz 2021	Ansatz 2022	VE	Plan 2023	Plan 2024	Plan 2025
I08300-003	Allee des Wandels Hoheward-Westerholt, 1. Bauabsch	0	0	0	-1.708.000	-45.000	-60.000	-273.000
	18 + Zuwendungen für Invest.maßnahmen	0	0	0	0	0	240.000	1.090.000
	25 - Auszahlg f. Baumaßnahmen (Verpflichtungsermächtigungen)	0	0	0	-1.708.000	-45.000	-300.000	-1.363.000
						(-45.000)	(-300.000)	(-1.363.000)
I08300-004	Allee des Wandels Hoheward-Westerholt, 4. Bauabsch	0	0	0	0	-40.000	-50.000	-160.000
	18 + Zuwendungen für Invest.maßnahmen	0	0	0	0	0	200.000	637.000
	25 - Auszahlg f. Baumaßnahmen	0	0	0	0	-40.000	-250.000	-797.000
	<b>Gesamtsumme Auszahlungen</b>	<b>0</b>	<b>0</b>	<b>0</b>	<b>-1.708.000</b>	<b>-85.000</b>	<b>-550.000</b>	<b>-2.160.000</b>
	<b>Gesamtsumme Einzahlungen</b>	<b>0</b>	<b>0</b>	<b>0</b>	<b>0</b>	<b>0</b>	<b>440.000</b>	<b>1.727.000</b>

Projekt 0700002 König-Ludwig-Trasse								
Regionalverband Ruhr								
<b>Strategiefeld</b>	07	Mobilität						
	0700	Mobilität						
<b>Projekt</b>	0700002	König-Ludwig-Trasse						
<b>Kurzbeschreibung</b>	<p>Anlass: Abschluss Wegeverbindung König-Ludwig-Trasse (Rhein-Herne-Kanal in Recklinghausen bis Oer-Erkenschwick, Übergang in die Haard, Ergänzung Regionales Radwegenetz,</p> <p>Beschreibung: Erwerb (von der RAG) einer ehemaligen Zechenbahntrasse und Ausbau zur Rad-/Gehwegverbindung. BA 3 vom Becklemer Büsch (RE) über Datteln bis zur Halde Ewald-Fortsetzung. Geschätzte Kosten: rd. 7,0 Mio. € brutto. IGA-relevant.</p> <p>Struktur: Gesamtlänge ca. 14 km, davon 3. BA: ca. 6,5 km</p> <p>Ausbaustandard: RVR Standard - 3,5 m Breite, asphaltierter Wegebelag, zahlreiche Brückenbauwerke</p> <p>Kommunikation: Projekt wird durch adäquate Bürgerbeteiligung begleitet</p> <p>Pflege/Unterhaltung: noch nicht geklärt (RVR oder Belegenheitskommune)</p> <p>Förderprojekt: z.Z. noch keine Förderung</p> <p>Förderprogramm: Förderzugänge befinden sich in Abstimmung mit dem Land NRW</p> <p>Förderquote: i.d.R. 80%, möglichst 100%, noch zu verhandeln</p> <p>In Anlehnung an § 30 GO NRW - Verschwiegenheitspflicht – ist auf einen Einzelausweis der geplanten Auszahlungen für den Grunderwerb in diesem Projekt verzichtet worden. Wegen der Öffentlichkeit des Haushaltsplanes könnte eine Einzelveranschlagung die Verhandlungsposition des RVR bei Vertragsverhandlungen schwächen. Die Gesamtsumme für die etatisierten Auszahlungen für den Grunderwerb können dem Projekt 1012000 „RVR-Querschnitt Referat 12“ entnommen werden.</p>							
<b>Verantwortliche Organisationseinheit</b>	Referat 21 Mobilität							
<b>Teilergebnishaushalt</b>								
Regionalverband Ruhr								
Nr.	Bezeichnung	Ansatz 2020	Ansatz 2021	Ansatz 2022	Plan 2023	Plan 2024	Plan 2025	
08	+ Aktivierte Eigenleistung	0	0	77.000	144.000	235.000	241.000	
<b>10</b>	<b>= Ordentliche Erträge</b>	<b>0</b>	<b>0</b>	<b>77.000</b>	<b>144.000</b>	<b>235.000</b>	<b>241.000</b>	
11	- Personalaufwendungen	0	0	-114.000	-202.000	-277.000	-284.000	
<b>17</b>	<b>= Ordentliche Aufwendungen</b>	<b>0</b>	<b>0</b>	<b>-114.000</b>	<b>-202.000</b>	<b>-277.000</b>	<b>-284.000</b>	
<b>18</b>	<b>= Ordentliches Ergebnis (10+17)</b>	<b>0</b>	<b>0</b>	<b>-37.000</b>	<b>-58.000</b>	<b>-42.000</b>	<b>-43.000</b>	
<b>21</b>	<b>= Finanzergebnis (19 + 20)</b>	<b>0</b>	<b>0</b>	<b>0</b>	<b>0</b>	<b>0</b>	<b>0</b>	
<b>22</b>	<b>= Ergebnis der lfd. Verwaltungstätigkeit (18+21)</b>	<b>0</b>	<b>0</b>	<b>-37.000</b>	<b>-58.000</b>	<b>-42.000</b>	<b>-43.000</b>	
<b>25</b>	<b>= Außerordentliches Ergebnis (23 + 24)</b>	<b>0</b>	<b>0</b>	<b>0</b>	<b>0</b>	<b>0</b>	<b>0</b>	
<b>26</b>	<b>= Jahresergebnis (22 + 25)</b>	<b>0</b>	<b>0</b>	<b>-37.000</b>	<b>-58.000</b>	<b>-42.000</b>	<b>-43.000</b>	
28	- Aufwendungen aus internen Leistungsbeziehungen	0	0	-220.337	-387.182	-508.283	-586.465	
<b>29</b>	<b>= Ergebnis (26, 27, 28)</b>	<b>0</b>	<b>0</b>	<b>-257.337</b>	<b>-445.182</b>	<b>-550.283</b>	<b>-629.465</b>	
<b>Investitionen</b>								
Regionalverband Ruhr								
Nr.	Bezeichnung	Ansatz 2020	Ansatz 2021	Ansatz 2022	VE	Plan 2023	Plan 2024	Plan 2025
I21200-004	König-Ludwig-Trasse, 3. BA	0	0	-75.000	-3.925.000	-55.000	-200.000	-530.000
18	+ Zuwendungen für Invest.maßnahmen	0	0	0	0	220.000	800.000	2.120.000
25	- Auszahlg f. Baumaßnahmen (Verpflichtungsermächtigungen)	0	0	-75.000	-3.925.000	-275.000 (-275.000)	-1.000.000 (-1.000.000)	-2.650.000 (-2.650.000)
<b>Gesamtsumme Auszahlungen</b>		<b>0</b>	<b>0</b>	<b>-75.000</b>	<b>-3.925.000</b>	<b>-275.000</b>	<b>-1.000.000</b>	<b>-2.650.000</b>
<b>Gesamtsumme Einzahlungen</b>		<b>0</b>	<b>0</b>	<b>0</b>	<b>0</b>	<b>220.000</b>	<b>800.000</b>	<b>2.120.000</b>

## Projekt 0700003 Lohbergtrasse in Dinslaken und Duisburg

Regionalverband Ruhr

<b>Strategiefeld</b>	07	Mobilität
	0700	Mobilität
<b>Projekt</b>	0700003	Lohbergtrasse in Dinslaken und Duisburg

**Kurzbeschreibung**

Anlass: Qualifizierung und Inwertsetzung des Regionalen Radwegenetzes der Metropole Ruhr in Abstimmung mit dem Land NRW.

Beschreibung: Ausbau einer ehemaligen Zechenbahntrasse zu einem Rad- und Fußweg. Die bestehende Wegeverbindung von Duisburg Hamborn nach Wehhofen wird bis zur ehemaligen Zeche Lohberg in Dinslaken verlängert. Geschätzte Kosten: rd. 10 Mio.€ brutto. IGA-relevant.

Struktur: Länge ca. 6,5 km,

Ausbaustandard: RVR Standard - 3,5 m Breite, asphaltierter Wegebelag, zahlreiche Brückenbauwerke

Kommunikation: Projekt wird durch umfassende Bürgerbeteiligung begleitet

Pflege/Unterhaltung: noch nicht geklärt (RVR oder Belegenheitskommune)

Förderprojekt: ja

Förderprogramm: Förderzugänge befinden sich in Abstimmung mit dem Land NRW

Förderquote: i.d.R. 80%, möglichst 100%, noch zu verhandeln

In Anlehnung an § 30 GO NRW - Verschwiegenheitspflicht – ist auf einen Einzelausweis der geplanten Auszahlungen für den Grunderwerb in diesem Projekt verzichtet worden. Wegen der Öffentlichkeit des Haushaltsplanes könnte eine Einzelveranschlagung die Verhandlungsposition des RVR bei Vertragsverhandlungen schwächen. Die Gesamtsumme für die etatisierten Auszahlungen für den Grunderwerb können dem Projekt 1012000 „RVR-Querschnitt Referat 12“ entnommen werden.

**Verantwortliche Organisationseinheit** Referat 21 Mobilität

## Teilergebnishaushalt

Regionalverband Ruhr

Nr.	Bezeichnung	Ansatz 2020	Ansatz 2021	Ansatz 2022	Plan 2023	Plan 2024	Plan 2025
08	+ Aktivierte Eigenleistung	0	0	77.000	118.000	219.000	224.000
<b>10</b>	<b>= Ordentliche Erträge</b>	<b>0</b>	<b>0</b>	<b>77.000</b>	<b>118.000</b>	<b>219.000</b>	<b>224.000</b>
11	- Personalaufwendungen	0	0	-106.000	-165.000	-268.000	-274.000
<b>17</b>	<b>= Ordentliche Aufwendungen</b>	<b>0</b>	<b>0</b>	<b>-106.000</b>	<b>-165.000</b>	<b>-268.000</b>	<b>-274.000</b>
<b>18</b>	<b>= Ordentliches Ergebnis (10+17)</b>	<b>0</b>	<b>0</b>	<b>-29.000</b>	<b>-47.000</b>	<b>-49.000</b>	<b>-50.000</b>
<b>21</b>	<b>= Finanzergebnis (19 + 20)</b>	<b>0</b>	<b>0</b>	<b>0</b>	<b>0</b>	<b>0</b>	<b>0</b>
<b>22</b>	<b>= Ergebnis der lfd. Verwaltungstätigkeit (18+21)</b>	<b>0</b>	<b>0</b>	<b>-29.000</b>	<b>-47.000</b>	<b>-49.000</b>	<b>-50.000</b>
<b>25</b>	<b>= Außerordentliches Ergebnis (23 + 24)</b>	<b>0</b>	<b>0</b>	<b>0</b>	<b>0</b>	<b>0</b>	<b>0</b>
<b>26</b>	<b>= Jahresergebnis (22 + 25)</b>	<b>0</b>	<b>0</b>	<b>-29.000</b>	<b>-47.000</b>	<b>-49.000</b>	<b>-50.000</b>
28	- Aufwendungen aus internen Leistungsbeziehungen	0	0	-214.700	-326.646	-515.330	-595.100
<b>29</b>	<b>= Ergebnis (26, 27, 28)</b>	<b>0</b>	<b>0</b>	<b>-243.700</b>	<b>-373.646</b>	<b>-564.330</b>	<b>-645.100</b>

## Investitionen

Regionalverband Ruhr

Nr. Bezeichnung	Ansatz 2020	Ansatz 2021	Ansatz 2022	VE	Plan 2023	Plan 2024	Plan 2025
I21200-005 Lohbergtrasse in Dinslaken und Duisburg	0	0	0	0	-42.000	-200.000	-370.000
18 + Zuwendungen für Invest.maßnahmen	0	0	0	0	168.000	800.000	1.480.000
25 - Auszahlg f. Baumaßnahmen	0	0	0	0	-210.000	-1.000.000	-1.850.000
<b>Gesamtsumme Auszahlungen</b>	<b>0</b>	<b>0</b>	<b>0</b>	<b>0</b>	<b>-210.000</b>	<b>-1.000.000</b>	<b>-1.850.000</b>
<b>Gesamtsumme Einzahlungen</b>	<b>0</b>	<b>0</b>	<b>0</b>	<b>0</b>	<b>168.000</b>	<b>800.000</b>	<b>1.480.000</b>



## Projekt 0700004 Hoesch-Hafenbahn-Weg (Gartenstadtweg) Dortmund

Regionalverband Ruhr

<b>Strategiefeld</b>	07	Mobilität
	0700	Mobilität
<b>Projekt</b>	0700004	Hoesch-Hafenbahn-Weg (Gartenstadtweg) Dortmund

**Kurzbeschreibung**

Anlass: Förderung radtouristischer Infrastruktur (Masterplan Tourismus NRW), Ergänzung Regionales Radwegenetz

Beschreibung: Bau eines Geh- und Radweges im Dortmunder Stadtgebiet östlich der Innenstadt auf der Trasse einer stillgelegten Bahnverbindung zwischen Phoenixsee und Westfalenhütte. 1. Bauabschnitt: Phoenix-See bis Paderborner Str.

Geschätzte Kosten: 1. BA Phoenix-See bis Paderborner Str. - 2,59 Mio.€, 2. BA von Paderborner Straße bis Brackeler Straße - 8,45 Mio.€ 3. BA von Brackeler Straße bis Ausbauende Westfalenhütte - 2,5 Mio. €

Struktur: Länge insges. ca. 7,3 km, 12 Knotenpunkte, 4 Brückenbauwerke (davon 2 Ersatzbauten)

Ausbaustandard: Asphaltbauweise, 4 Meter Breite

Kommunikation: Projekt wird durch umfassende Bürgerbeteiligung begleitet

Pflege/Unterhaltung: Besitzüberlassungsvertrag mit der Stadt Dortmund bereits geschlossen

Förderprojekt: ja

Förderprogramm: Regionales Wirtschaftsförderungsprogramm (RWP)

Förderquote: 80% (40% Bund, 40% Land), 20% Eigenanteil RVR

In Anlehnung an § 30 GO NRW - Verschwiegenheitspflicht – ist auf einen Einzelausweis der geplanten Auszahlungen für den Grunderwerb in diesem Projekt verzichtet worden. Wegen der Öffentlichkeit des Haushaltsplanes könnte eine Einzelveranschlagung die Verhandlungsposition des RVR bei Vertragsverhandlungen schwächen. Die Gesamtsumme für die etatisierten Auszahlungen für den Grunderwerb können dem Projekt 1012000 „RVR-Querschnitt Referat 12“ entnommen werden.

**Verantwortliche Organisationseinheit** Referat 21 Mobilität

## Teilergebnishaushalt

Regionalverband Ruhr

Nr.	Bezeichnung	Ansatz 2020	Ansatz 2021	Ansatz 2022	Plan 2023	Plan 2024	Plan 2025
02	+ Zuwendungen und allgemeine Umlagen	0	0	0	187.000	187.000	412.000
08	+ Aktivierte Eigenleistung	0	0	405.000	332.000	223.000	239.000
<b>10</b>	<b>= Ordentliche Erträge</b>	<b>0</b>	<b>0</b>	<b>405.000</b>	<b>519.000</b>	<b>410.000</b>	<b>651.000</b>
11	- Personalaufwendungen	0	0	-443.000	-353.000	-362.000	-422.000
14	- Bilanzielle Abschreibungen	0	0	0	-233.000	-233.000	-515.000
<b>17</b>	<b>= Ordentliche Aufwendungen</b>	<b>0</b>	<b>0</b>	<b>-443.000</b>	<b>-586.000</b>	<b>-595.000</b>	<b>-937.000</b>
<b>18</b>	<b>= Ordentliches Ergebnis (10+17)</b>	<b>0</b>	<b>0</b>	<b>-38.000</b>	<b>-67.000</b>	<b>-185.000</b>	<b>-286.000</b>
<b>21</b>	<b>= Finanzergebnis (19 + 20)</b>	<b>0</b>	<b>0</b>	<b>0</b>	<b>0</b>	<b>0</b>	<b>0</b>
<b>22</b>	<b>= Ergebnis der lfd. Verwaltungstätigkeit (18+21)</b>	<b>0</b>	<b>0</b>	<b>-38.000</b>	<b>-67.000</b>	<b>-185.000</b>	<b>-286.000</b>
<b>25</b>	<b>= Außerordentliches Ergebnis (23 + 24)</b>	<b>0</b>	<b>0</b>	<b>0</b>	<b>0</b>	<b>0</b>	<b>0</b>
<b>26</b>	<b>= Jahresergebnis (22 + 25)</b>	<b>0</b>	<b>0</b>	<b>-38.000</b>	<b>-67.000</b>	<b>-185.000</b>	<b>-286.000</b>
28	- Aufwendungen aus internen Leistungsbeziehungen	0	0	-695.675	-604.422	-627.913	-818.430
<b>29</b>	<b>= Ergebnis (26, 27, 28)</b>	<b>0</b>	<b>0</b>	<b>-733.675</b>	<b>-671.422</b>	<b>-812.913</b>	<b>-1.104.430</b>

## Investitionen

Regionalverband Ruhr

Nr. Bezeichnung	Ansatz 2020	Ansatz 2021	Ansatz 2022	VE	Plan 2023	Plan 2024	Plan 2025
I08300-001 Gartenstadtradbweg Dortmund 1.BA	0	0	-993.000	0	0	0	0
18 + Zuwendungen für Invest.maßnahmen	0	0	2.227.000	0	0	0	0
25 - Auszahlg f. Baumaßnahmen	0	0	-3.220.000	0	0	0	0
I21200-001 Gartenstadtradbweg Dortmund 2. BA	0	0	-123.000	-7.941.000	-491.000	-1.459.000	0
18 + Zuwendungen für Invest.maßnahmen	0	0	377.000	0	1.509.000	4.482.000	0
25 - Auszahlg f. Baumaßnahmen (Verpflichtungsermächtigungen)	0	0	-500.000	-7.941.000	-2.000.000	-5.941.000	0
					(-2.000.000)	(-5.941.000)	0
I21200-002 Gartenstadtradbweg Dortmund 3. BA	0	0	0	0	0	-15.000	-25.000
18 + Zuwendungen für Invest.maßnahmen	0	0	0	0	0	60.000	100.000
25 - Auszahlg f. Baumaßnahmen	0	0	0	0	0	-75.000	-125.000
<b>Gesamtsumme Auszahlungen</b>	<b>0</b>	<b>0</b>	<b>-3.720.000</b>	<b>-7.941.000</b>	<b>-2.000.000</b>	<b>-6.016.000</b>	<b>-125.000</b>

**Investitionen**

Regionalverband Ruhr

Nr. Bezeichnung	Ansatz 2020	Ansatz 2021	Ansatz 2022	VE	Plan 2023	Plan 2024	Plan 2025
<b>Gesamtsumme Einzahlungen</b>	<b>0</b>	<b>0</b>	<b>2.604.000</b>	<b>0</b>	<b>1.509.000</b>	<b>4.542.000</b>	<b>100.000</b>

## Projekt 0700008 Alte Bahntrasse - Wegeverbindung von der Halde Hoheward bis zur Emscher

Regionalverband Ruhr

<b>Strategiefeld</b>	07	Mobilität
	0700	Mobilität
<b>Projekt</b>	0700008	Alte Bahntrasse - Wegeverbindung von der Halde Hoheward bis zur Emscher

**Kurzbeschreibung**

Anlass: Die Baumaßnahme ist Bestandteil des Ausbaues der Halde Hoheward zum Landschaftspark Hoheward. Die geplante Wegeverbindung ist Teil des Regionalen Radwegenetzes der Metropole Ruhr.

Beschreibung: Ausbau der ehemaligen Bahnanlage zu einer Rad-/Fußwegeverbindung von der Emscher (Emscherpromenade) bis zur Halde Hoheward (AktivLinearPark/ Tunnel Halde Hoheward). Geschätzte Kosten: rd. 900.000 € brutto. IGA-relevant.

Struktur: Länge ca. 1,2 km

Ausbaustandard: RVR Standard 3,5m Asphaltdecke

Kommunikation: Projekt wird durch Medienprojekte begleitet

Pflege/Unterhaltung: noch nicht geklärt (RVR oder Belegenheitskommune)

Förderprojekt: ja

Förderprogramm: Förderzugänge befinden sich in Abstimmung mit dem Land NRW

Förderquote: i.d.R. 80 %, möglichst 100%, noch zu verhandeln

**Verantwortliche Organisationseinheit** Referat 21 Mobilität

### Teilergebnishaushalt

Regionalverband Ruhr

Nr.	Bezeichnung	Ansatz 2020	Ansatz 2021	Ansatz 2022	Plan 2023	Plan 2024	Plan 2025
08	+ Aktivierte Eigenleistung	0	0	38.000	53.000	75.000	74.000
<b>10</b>	<b>= Ordentliche Erträge</b>	<b>0</b>	<b>0</b>	<b>38.000</b>	<b>53.000</b>	<b>75.000</b>	<b>74.000</b>
11	- Personalaufwendungen	0	0	-28.500	-53.000	-75.000	-74.000
<b>17</b>	<b>= Ordentliche Aufwendungen</b>	<b>0</b>	<b>0</b>	<b>-28.500</b>	<b>-53.000</b>	<b>-75.000</b>	<b>-74.000</b>
<b>18</b>	<b>= Ordentliches Ergebnis (10+17)</b>	<b>0</b>	<b>0</b>	<b>9.500</b>	<b>0</b>	<b>0</b>	<b>0</b>
<b>21</b>	<b>= Finanzergebnis (19 + 20)</b>	<b>0</b>	<b>0</b>	<b>0</b>	<b>0</b>	<b>0</b>	<b>0</b>
<b>22</b>	<b>= Ergebnis der lfd. Verwaltungstätigkeit (18+21)</b>	<b>0</b>	<b>0</b>	<b>9.500</b>	<b>0</b>	<b>0</b>	<b>0</b>
<b>25</b>	<b>= Außerordentliches Ergebnis (23 + 24)</b>	<b>0</b>	<b>0</b>	<b>0</b>	<b>0</b>	<b>0</b>	<b>0</b>
<b>26</b>	<b>= Jahresergebnis (22 + 25)</b>	<b>0</b>	<b>0</b>	<b>9.500</b>	<b>0</b>	<b>0</b>	<b>0</b>
28	- Aufwendungen aus internen Leistungsbeziehungen	0	0	-43.555	-90.749	-130.092	-143.516
<b>29</b>	<b>= Ergebnis (26, 27, 28)</b>	<b>0</b>	<b>0</b>	<b>-34.055</b>	<b>-90.749</b>	<b>-130.092</b>	<b>-143.516</b>

### Investitionen

Regionalverband Ruhr

Nr. Bezeichnung	Ansatz 2020	Ansatz 2021	Ansatz 2022	VE	Plan 2023	Plan 2024	Plan 2025
I21200-008 Alte Bahntrasse - Wegeverb. Halde Hoheward-Emscher	0	0	0	0	-10.000	-50.000	-120.000
18 + Zuwendungen für Invest.maßnahmen	0	0	0	0	40.000	200.000	480.000
25 - Auszahlg f. Baumaßnahmen	0	0	0	0	-50.000	-250.000	-600.000
<b>Gesamtsumme Auszahlungen</b>	<b>0</b>	<b>0</b>	<b>0</b>	<b>0</b>	<b>-50.000</b>	<b>-250.000</b>	<b>-600.000</b>
<b>Gesamtsumme Einzahlungen</b>	<b>0</b>	<b>0</b>	<b>0</b>	<b>0</b>	<b>40.000</b>	<b>200.000</b>	<b>480.000</b>



## Projekt 0700010 Brücke Prosperstraße in Bottrop

Regionalverband Ruhr

<b>Strategiefeld</b>	07	Mobilität
	0700	Mobilität
<b>Projekt</b>	0700010	Brücke Prosperstraße in Bottrop

**Kurzbeschreibung**

Anlass: Die vorhandene Brücke über die Prosperstraße in Bottrop ist Bestandteil des Regionalen Radwegenetzes der Metropole Ruhr und muss erneuert werden.

Beschreibung: Ersatzbau einer von der DB abzureißenden Fuß- und Radwegebrücke. Die Verbindung führt von der Neuen Mitte in Oberhausen zur Halde Beckstraße mit dem Tetraeder in Bottrop. Geschätzte Kosten: rd. 2 Mio.€ brutto..

Struktur: Rad-/Fußwegbrücke, ca. 20 m Länge

Ausbaustandard: RVR Standard 3,5m Asphaltdecke

Kommunikation: Projekt wird durch Medienprojekte begleitet

Pflege/Unterhaltung: z.Zt. RVR lt. Trägerschaftsvertrag ELP

Förderprojekt: ja

Förderprogramm: Förderzugänge in Abstimmung mit dem Land NRW

Förderquote: i.d.R. 80%

**Verantwortliche Organisationseinheit** Referat 21 Mobilität

### Teilergebnishaushalt

Regionalverband Ruhr

Nr.	Bezeichnung	Ansatz 2020	Ansatz 2021	Ansatz 2022	Plan 2023	Plan 2024	Plan 2025
02	+ Zuwendungen und allgemeine Umlagen	0	0	0	0	0	53.000
08	+ Aktivierte Eigenleistung	0	0	11.000	11.000	11.000	11.000
<b>10</b>	<b>= Ordentliche Erträge</b>	<b>0</b>	<b>0</b>	<b>11.000</b>	<b>11.000</b>	<b>11.000</b>	<b>64.000</b>
11	- Personalaufwendungen	0	0	-11.000	-11.000	-11.000	-11.000
14	- Bilanzielle Abschreibungen	0	0	0	0	0	-67.000
<b>17</b>	<b>= Ordentliche Aufwendungen</b>	<b>0</b>	<b>0</b>	<b>-11.000</b>	<b>-11.000</b>	<b>-11.000</b>	<b>-78.000</b>
<b>18</b>	<b>= Ordentliches Ergebnis (10+17)</b>	<b>0</b>	<b>0</b>	<b>0</b>	<b>0</b>	<b>0</b>	<b>-14.000</b>
<b>21</b>	<b>= Finanzergebnis (19 + 20)</b>	<b>0</b>	<b>0</b>	<b>0</b>	<b>0</b>	<b>0</b>	<b>0</b>
<b>22</b>	<b>= Ergebnis der lfd. Verwaltungstätigkeit (18+21)</b>	<b>0</b>	<b>0</b>	<b>0</b>	<b>0</b>	<b>0</b>	<b>-14.000</b>
<b>25</b>	<b>= Außerordentliches Ergebnis (23 + 24)</b>	<b>0</b>	<b>0</b>	<b>0</b>	<b>0</b>	<b>0</b>	<b>0</b>
<b>26</b>	<b>= Jahresergebnis (22 + 25)</b>	<b>0</b>	<b>0</b>	<b>0</b>	<b>0</b>	<b>0</b>	<b>-14.000</b>
28	- Aufwendungen aus internen Leistungsbeziehungen	0	0	-16.811	-18.835	-19.080	-21.333
<b>29</b>	<b>= Ergebnis (26, 27, 28)</b>	<b>0</b>	<b>0</b>	<b>-16.811</b>	<b>-18.835</b>	<b>-19.080</b>	<b>-35.333</b>

### Investitionen

Regionalverband Ruhr

Nr. Bezeichnung	Ansatz 2020	Ansatz 2021	Ansatz 2022	VE	Plan 2023	Plan 2024	Plan 2025
I21200-009 Brücke Prosperstraße in Bottrop	0	0	-20.000	-1.900.000	-140.000	-240.000	0
18 + Zuwendungen für Invest.maßnahmen	0	0	80.000	0	560.000	960.000	0
25 - Auszahlg f. Baumaßnahmen (Verpflichtungsermächtigungen)	0	0	-100.000	-1.900.000	-700.000	-1.200.000	0
					(-700.000)	(-1.200.000)	0
<b>Gesamtsumme Auszahlungen</b>	<b>0</b>	<b>0</b>	<b>-100.000</b>	<b>-1.900.000</b>	<b>-700.000</b>	<b>-1.200.000</b>	<b>0</b>
<b>Gesamtsumme Einzahlungen</b>	<b>0</b>	<b>0</b>	<b>80.000</b>	<b>0</b>	<b>560.000</b>	<b>960.000</b>	<b>0</b>

## Projekt 0700011 Emscher Park Radweg in Bochum

Regionalverband Ruhr

<b>Strategiefeld</b>	07	Mobilität
	0700	Mobilität
<b>Projekt</b>	0700011	Emscher Park Radweg in Bochum

**Kurzbeschreibung**

Anlass: Inwertsetzung der regionalen Radwegeinfrastruktur im Rahmen des Ausbaus der Route der Industriekultur per Rad in der Metropole Ruhr

Beschreibung: Der Ausbau der Wegeverbindung von Bochum Hordel bis Bochum Gerte befindet sich bereits in der Umsetzung. Hier werden i.d.R. vorhandene Wegeverbindungen durch eine Asphaltierung aufgewertet. Geschätzte Kosten: rd. 2,2 Mio. € brutto

Struktur: Länge des gesamten Abschnittes ca. 10 km

Ausbaustandard: i.d.R. RVR Standard 3,5m Asphaltdecke

Kommunikation: Projekt wird durch Bürgerbeteiligung begleitet

Pflege/Unterhaltung: Stadt Bochum

Förderprojekt: RWP

Förderprogramm: Regionales Wirtschaftsförderungsprogramm

Förderquote: 80%

**Verantwortliche Organisationseinheit** Referat 21 Mobilität

### Teilergebnishaushalt

Regionalverband Ruhr

Nr.	Bezeichnung	Ansatz 2020	Ansatz 2021	Ansatz 2022	Plan 2023	Plan 2024	Plan 2025
02	+ Zuwendungen und allgemeine Umlagen	0	0	0	32.000	32.000	32.000
08	+ Aktivierte Eigenleistung	0	0	110.000	0	0	0
<b>10</b>	<b>= Ordentliche Erträge</b>	<b>0</b>	<b>0</b>	<b>110.000</b>	<b>32.000</b>	<b>32.000</b>	<b>32.000</b>
11	- Personalaufwendungen	0	0	-110.000	0	0	0
14	- Bilanzielle Abschreibungen	0	0	0	-40.000	-40.000	-40.000
<b>17</b>	<b>= Ordentliche Aufwendungen</b>	<b>0</b>	<b>0</b>	<b>-110.000</b>	<b>-40.000</b>	<b>-40.000</b>	<b>-40.000</b>
<b>18</b>	<b>= Ordentliches Ergebnis (10+17)</b>	<b>0</b>	<b>0</b>	<b>0</b>	<b>-8.000</b>	<b>-8.000</b>	<b>-8.000</b>
<b>21</b>	<b>= Finanzergebnis (19 + 20)</b>	<b>0</b>	<b>0</b>	<b>0</b>	<b>0</b>	<b>0</b>	<b>0</b>
<b>22</b>	<b>= Ergebnis der lfd. Verwaltungstätigkeit (18+21)</b>	<b>0</b>	<b>0</b>	<b>0</b>	<b>-8.000</b>	<b>-8.000</b>	<b>-8.000</b>
<b>25</b>	<b>= Außerordentliches Ergebnis (23 + 24)</b>	<b>0</b>	<b>0</b>	<b>0</b>	<b>0</b>	<b>0</b>	<b>0</b>
<b>26</b>	<b>= Jahresergebnis (22 + 25)</b>	<b>0</b>	<b>0</b>	<b>0</b>	<b>-8.000</b>	<b>-8.000</b>	<b>-8.000</b>
28	- Aufwendungen aus internen Leistungsbeziehungen	0	0	-168.106	0	0	0
<b>29</b>	<b>= Ergebnis (26, 27, 28)</b>	<b>0</b>	<b>0</b>	<b>-168.106</b>	<b>-8.000</b>	<b>-8.000</b>	<b>-8.000</b>

### Investitionen

Regionalverband Ruhr

Nr. Bezeichnung	Ansatz 2020	Ansatz 2021	Ansatz 2022	VE	Plan 2023	Plan 2024	Plan 2025
I21200-006 Emscher Park Radweg in Bochum	0	0	-60.000	0	0	0	0
18 + Zuwendungen für Invest.maßnahmen	0	0	240.000	0	0	0	0
25 - Auszahlg f. Baumaßnahmen	0	0	-300.000	0	0	0	0
<b>Gesamtsumme Auszahlungen</b>	<b>0</b>	<b>0</b>	<b>-300.000</b>	<b>0</b>	<b>0</b>	<b>0</b>	<b>0</b>
<b>Gesamtsumme Einzahlungen</b>	<b>0</b>	<b>0</b>	<b>240.000</b>	<b>0</b>	<b>0</b>	<b>0</b>	<b>0</b>

## Projekt 0700013 Informationssystem ruhrMobil - Verkehrsdatenportal

Regionalverband Ruhr

<b>Strategiefeld</b>	07	Mobilität
	0700	Mobilität
<b>Projekt</b>	0700013	Informationssystem ruhrMobil - Verkehrsdatenportal

**Kurzbeschreibung** Ziel dieses Teilprojektes ist die Entwicklung eines Verkehrsdatenportals. Das Informationssystem ruhrMobil besteht aus den Säulen Verkehrsdatenportal und Verkehrsmodell. Im Verkehrsdatenportal werden Verkehrsdaten aus der Region bereitgestellt. Das Projekt verfolgt den Ansatz, möglichst viele Verkehrsdaten als Open Data verfügbar zu machen und die Datenqualität sukzessive zu verbessern. Auch Daten des RVR-Verkehrsmodells werden hierüber bereitgestellt. Um möglichst große Synergieeffekte zu anderen Bereichen zu erzeugen und vorhandene Strukturen zu nutzen, werden die „Verkehrsdaten Metropole Ruhr“ in das Open Data Portal der Metropole Ruhr integriert. Hierfür kooperiert das Projekt mit der Stabstelle Digitalisierung der Metropole Ruhr. Die Aufbauphase beträgt 3 Jahre. In 2022 soll eine Evaluierung hinsichtlich der möglichen Fortführung stattfinden. Die Kosten werden in diesem Steckbrief unter der Annahme einer positiven Evaluierung fortgeführt.

**Verantwortliche Organisationseinheit** Referat 21 Mobilität

### Teilergebnishaushalt

Regionalverband Ruhr

Nr.	Bezeichnung	Ansatz 2020	Ansatz 2021	Ansatz 2022	Plan 2023	Plan 2024	Plan 2025
<b>10</b>	<b>= Ordentliche Erträge</b>	<b>0</b>	<b>0</b>	<b>0</b>	<b>0</b>	<b>0</b>	<b>0</b>
11	- Personalaufwendungen	0	0	-89.000	-96.000	-102.000	-19.000
16	- Sonstige ordentliche Aufwendungen	0	0	-20.000	-10.000	-10.000	-10.000
<b>17</b>	<b>= Ordentliche Aufwendungen</b>	<b>0</b>	<b>0</b>	<b>-109.000</b>	<b>-106.000</b>	<b>-112.000</b>	<b>-29.000</b>
<b>18</b>	<b>= Ordentliches Ergebnis (10+17)</b>	<b>0</b>	<b>0</b>	<b>-109.000</b>	<b>-106.000</b>	<b>-112.000</b>	<b>-29.000</b>
<b>21</b>	<b>= Finanzergebnis (19 + 20)</b>	<b>0</b>	<b>0</b>	<b>0</b>	<b>0</b>	<b>0</b>	<b>0</b>
<b>22</b>	<b>= Ergebnis der lfd. Verwaltungstätigkeit (18+21)</b>	<b>0</b>	<b>0</b>	<b>-109.000</b>	<b>-106.000</b>	<b>-112.000</b>	<b>-29.000</b>
<b>25</b>	<b>= Außerordentliches Ergebnis (23 + 24)</b>	<b>0</b>	<b>0</b>	<b>0</b>	<b>0</b>	<b>0</b>	<b>0</b>
<b>26</b>	<b>= Jahresergebnis (22 + 25)</b>	<b>0</b>	<b>0</b>	<b>-109.000</b>	<b>-106.000</b>	<b>-112.000</b>	<b>-29.000</b>
28	- Aufwendungen aus internen Leistungsbeziehungen	0	0	-136.013	-164.375	-176.926	-36.849
<b>29</b>	<b>= Ergebnis (26, 27, 28)</b>	<b>0</b>	<b>0</b>	<b>-245.013</b>	<b>-270.375</b>	<b>-288.926</b>	<b>-65.849</b>

## Projekt 0700014 Informationssystem ruhrMobil - Verkehrsmodell

Regionalverband Ruhr

<b>Strategiefeld</b>	07	Mobilität
	0700	Mobilität
<b>Projekt</b>	0700014	Informationssystem ruhrMobil - Verkehrsmodell

**Kurzbeschreibung** Ziel dieses Teilprojektes ist die Entwicklung eines Verkehrsmodells. Das Informationssystem ruhrMobil besteht aus den Säulen Verkehrsdatenportal und Verkehrsmodell. Das rechnergestützte Verkehrsmodell ermöglicht Simulationen und Prognoseberechnungen des Verkehrsgeschehens. Am Ende der ersten Phase können motorisierter Individualverkehr (MIV), öffentlicher Personennahverkehr (ÖPNV) und Radverkehr simuliert werden. Die TU Berlin hat dazu einen Forschungs- und Entwicklungsauftrag, da erstmals ein agentenbasiertes Modell zum Einsatz kommt. Das Modell wird ergänzt, um intermodale Wegeketten und Wirtschaftsverkehr zu untersuchen. Die Aufbauphase beträgt ca. 3 Jahre. In 2022 erfolgt eine Evaluierung hinsichtlich der möglichen Fortführung. Auch mögliche Dienstleistungen für Kommunen werden berücksichtigt. Die Mittel für die Evaluation sind im Steckbrief Verkehrsdatenportal veranschlagt. Mögliche Erträge und die zu erwartenden Kosten werden unter Annahme einer positiven Evaluierung fortgeführt.

**Verantwortliche Organisationseinheit** Referat 21 Mobilität

### Teilergebnishaushalt

Regionalverband Ruhr

Nr.	Bezeichnung	Ansatz 2020	Ansatz 2021	Ansatz 2022	Plan 2023	Plan 2024	Plan 2025
06	+ Kostenerstattungen und Kostenumlagen	0	0	0	0	10.000	10.000
<b>10</b>	<b>= Ordentliche Erträge</b>	<b>0</b>	<b>0</b>	<b>0</b>	<b>0</b>	<b>10.000</b>	<b>10.000</b>
11	- Personalaufwendungen	0	0	-86.000	-119.000	-128.000	-70.000
16	- Sonstige ordentliche Aufwendungen	0	0	-135.000	-112.000	-18.000	-18.000
<b>17</b>	<b>= Ordentliche Aufwendungen</b>	<b>0</b>	<b>0</b>	<b>-221.000</b>	<b>-231.000</b>	<b>-146.000</b>	<b>-88.000</b>
<b>18</b>	<b>= Ordentliches Ergebnis (10+17)</b>	<b>0</b>	<b>0</b>	<b>-221.000</b>	<b>-231.000</b>	<b>-136.000</b>	<b>-78.000</b>
<b>21</b>	<b>= Finanzergebnis (19 + 20)</b>	<b>0</b>	<b>0</b>	<b>0</b>	<b>0</b>	<b>0</b>	<b>0</b>
<b>22</b>	<b>= Ergebnis der lfd. Verwaltungstätigkeit (18+21)</b>	<b>0</b>	<b>0</b>	<b>-221.000</b>	<b>-231.000</b>	<b>-136.000</b>	<b>-78.000</b>
<b>25</b>	<b>= Außerordentliches Ergebnis (23 + 24)</b>	<b>0</b>	<b>0</b>	<b>0</b>	<b>0</b>	<b>0</b>	<b>0</b>
<b>26</b>	<b>= Jahresergebnis (22 + 25)</b>	<b>0</b>	<b>0</b>	<b>-221.000</b>	<b>-231.000</b>	<b>-136.000</b>	<b>-78.000</b>
28	- Aufwendungen aus internen Leistungsbeziehungen	0	0	-131.428	-203.757	-222.024	-135.759
<b>29</b>	<b>= Ergebnis (26, 27, 28)</b>	<b>0</b>	<b>0</b>	<b>-352.428</b>	<b>-434.757</b>	<b>-358.024</b>	<b>-213.759</b>



Projekt 0700015 metropolradruhr - Kommunikation/ Werbung							
Regionalverband Ruhr							
<b>Strategiefeld</b>	07	Mobilität					
	0700	Mobilität					
<b>Projekt</b>	0700015	metropolradruhr - Kommunikation/ Werbung					
<b>Kurzbeschreibung</b>	Ziel ist die Begleitung der Planungs- und Umsetzungsschritte hin zu einem regionsweiten Fahrradverleihsystem. Das metropolradruhr ist mit 300 automatischen Verleihstationen in 10 Städten der Metropole Ruhr das größte regionale Fahrrad-Verleihsystem Deutschlands. Der Betrieb des Systems erfolgt eigenwirtschaftlich durch die Fa. Nextbike. Besonders wichtige Partner sind die Hochschulen in den metropolrad-Städten, die zur Nachfragesteigerung beitragen. Daher soll auf entsprechende Kooperationen weiter hingearbeitet werden. Das metropolradruhr wird jährlich im Rahmen eines Sachstandsberichtes dokumentiert und evaluiert. Unter Leitung des Teams Städtebauliche Planung / Freizeitplanung findet ein regelmäßiger Austausch zur Weiterentwicklung des Verleihsystems statt.						
<b>Verantwortliche Organisationseinheit</b>	Referat 21 Mobilität						
<b>Teilergebnishaushalt</b>							
Regionalverband Ruhr							
Nr.	Bezeichnung	Ansatz 2020	Ansatz 2021	Ansatz 2022	Plan 2023	Plan 2024	Plan 2025
10	= Ordentliche Erträge	0	0	0	0	0	0
11	- Personalaufwendungen	0	0	-9.000	-25.000	-99.000	-101.000
16	- Sonstige ordentliche Aufwendungen	0	0	-10.000	-5.000	-5.000	-5.000
17	= Ordentliche Aufwendungen	0	0	-19.000	-30.000	-104.000	-106.000
18	= Ordentliches Ergebnis (10+17)	0	0	-19.000	-30.000	-104.000	-106.000
21	= Finanzergebnis (19 + 20)	0	0	0	0	0	0
22	= Ergebnis der lfd. Verwaltungstätigkeit (18+21)	0	0	-19.000	-30.000	-104.000	-106.000
25	= Außerordentliches Ergebnis (23 + 24)	0	0	0	0	0	0
26	= Jahresergebnis (22 + 25)	0	0	-19.000	-30.000	-104.000	-106.000
28	- Aufwendungen aus internen Leistungsbeziehungen	0	0	-13.754	-42.806	-171.722	-195.880
29	= Ergebnis (26, 27, 28)	0	0	-32.754	-72.806	-275.722	-301.880

## Projekt 0700016 metropolradruhr - Konzept Betriebsorganisation

Regionalverband Ruhr

<b>Strategiefeld</b>	07	Mobilität
	0700	Mobilität
<b>Projekt</b>	0700016	metropolradruhr - Konzept Betriebsorganisation

**Kurzbeschreibung** Es wird das Ziel verfolgt, eine Empfehlung für die zukünftige Betriebsform des Verleihsystems sowie für die erforderlichen Entwicklungsschritte zu erhalten. Das metropolradruhr ist mit mehr als 300 automatischen Verleihstationen in 10 Städten der Metropole Ruhr das größte regionale Fahrrad-Verleihsystem Deutschlands. Die Weiterentwicklung umfasst die Säulen 1. Stationsnetzplanung, 2. Technische Entwicklung, 3. Betriebsorganisation und 4. Kommunikation. Zu 3. soll ein Gutachten erstellt werden, das verschiedene Szenarien für die zukünftige Betriebsorganisation sowie eine rechtlich sichere Basis aufzeigt. Betrachtet werden sollen dabei die Bereiche Betriebsorganisation, Personalbedarf, Finanzierung, Vertrieb und Beteiligte. Berücksichtigt werden u.a.: a) Räumliche Erweiterung auf das gesamte RVR-Gebiet, b) Erweiterung um neue Radtypen, c) Möglichkeit mehrerer Betreiber unter dem Dach von metropolradruhr.

**Verantwortliche Organisationseinheit** Referat 21 Mobilität

### Teilergebnishaushalt

Regionalverband Ruhr

Nr.	Bezeichnung	Ansatz 2020	Ansatz 2021	Ansatz 2022	Plan 2023	Plan 2024	Plan 2025
02	+ Zuwendungen und allgemeine Umlagen	0	0	18.000	27.000	0	0
<b>10</b>	<b>= Ordentliche Erträge</b>	<b>0</b>	<b>0</b>	<b>18.000</b>	<b>27.000</b>	<b>0</b>	<b>0</b>
11	- Personalaufwendungen	0	0	-17.000	-56.000	-18.000	-19.000
16	- Sonstige ordentliche Aufwendungen	0	0	-20.000	-30.000	0	0
<b>17</b>	<b>= Ordentliche Aufwendungen</b>	<b>0</b>	<b>0</b>	<b>-37.000</b>	<b>-86.000</b>	<b>-18.000</b>	<b>-19.000</b>
<b>18</b>	<b>= Ordentliches Ergebnis (10+17)</b>	<b>0</b>	<b>0</b>	<b>-19.000</b>	<b>-59.000</b>	<b>-18.000</b>	<b>-19.000</b>
<b>21</b>	<b>= Finanzergebnis (19 + 20)</b>	<b>0</b>	<b>0</b>	<b>0</b>	<b>0</b>	<b>0</b>	<b>0</b>
<b>22</b>	<b>= Ergebnis der lfd. Verwaltungstätigkeit (18+21)</b>	<b>0</b>	<b>0</b>	<b>-19.000</b>	<b>-59.000</b>	<b>-18.000</b>	<b>-19.000</b>
<b>25</b>	<b>= Außerordentliches Ergebnis (23 + 24)</b>	<b>0</b>	<b>0</b>	<b>0</b>	<b>0</b>	<b>0</b>	<b>0</b>
<b>26</b>	<b>= Jahresergebnis (22 + 25)</b>	<b>0</b>	<b>0</b>	<b>-19.000</b>	<b>-59.000</b>	<b>-18.000</b>	<b>-19.000</b>
28	- Aufwendungen aus internen Leistungsbeziehungen	0	0	-25.980	-95.886	-31.222	-36.849
<b>29</b>	<b>= Ergebnis (26, 27, 28)</b>	<b>0</b>	<b>0</b>	<b>-44.980</b>	<b>-154.886</b>	<b>-49.222</b>	<b>-55.849</b>

## Projekt 0700017 metropolradruhr - Stationsnetzplanung

Regionalverband Ruhr

<b>Strategiefeld</b>	07	Mobilität
	0700	Mobilität
<b>Projekt</b>	0700017	metropolradruhr - Stationsnetzplanung

**Kurzbeschreibung** Ziel ist es, einen Bedarfsplan für ein Fahrradverleih-Stationsnetz aufzustellen. Das metropolradruhr ist mit mehr als 300 automatischen Verleihstationen in 10 Städten der Metropole Ruhr das größte regionale Fahrrad-Verleihsystem Deutschlands. Die Weiterentwicklung umfasst die Säulen 1. Stationsnetzplanung, 2. Technische Entwicklung, 3. Betriebsorganisation und 4. Kommunikation. Zu 1. soll ein Gutachten erstellt werden, das Kriterien zur Netzplanung für die Region erarbeitet. Für die gesamte Metropole Ruhr soll zunächst eine Raumanalyse erfolgen und Kommunen mit gleichen strukturellen Charakteristika in Kategorien gruppiert werden. Anschließend werden Kriterien für die Größe, Platzierung und Qualität von Verleihstationen erarbeitet und diese den zuvor festgestellten Kategorien zugeordnet. Im Ergebnis entsteht ein Baukasten, aus welchem für jede Kommune Stationsstandorte, deren Größe und die benötigten Radtypen bestimmt werden. Dargestellt wird dies darüber hinaus in einem Kartenwerk.

**Verantwortliche Organisationseinheit** Referat 21 Mobilität

### Teilergebnishaushalt

Regionalverband Ruhr

Nr.	Bezeichnung	Ansatz 2020	Ansatz 2021	Ansatz 2022	Plan 2023	Plan 2024	Plan 2025
02	+ Zuwendungen und allgemeine Umlagen	0	0	27.000	18.000	0	0
<b>10</b>	<b>= Ordentliche Erträge</b>	<b>0</b>	<b>0</b>	<b>27.000</b>	<b>18.000</b>	<b>0</b>	<b>0</b>
11	- Personalaufwendungen	0	0	-28.000	-44.000	0	0
16	- Sonstige ordentliche Aufwendungen	0	0	-30.000	-20.000	0	0
<b>17</b>	<b>= Ordentliche Aufwendungen</b>	<b>0</b>	<b>0</b>	<b>-58.000</b>	<b>-64.000</b>	<b>0</b>	<b>0</b>
<b>18</b>	<b>= Ordentliches Ergebnis (10+17)</b>	<b>0</b>	<b>0</b>	<b>-31.000</b>	<b>-46.000</b>	<b>0</b>	<b>0</b>
<b>21</b>	<b>= Finanzergebnis (19 + 20)</b>	<b>0</b>	<b>0</b>	<b>0</b>	<b>0</b>	<b>0</b>	<b>0</b>
<b>22</b>	<b>= Ergebnis der lfd. Verwaltungstätigkeit (18+21)</b>	<b>0</b>	<b>0</b>	<b>-31.000</b>	<b>-46.000</b>	<b>0</b>	<b>0</b>
<b>25</b>	<b>= Außerordentliches Ergebnis (23 + 24)</b>	<b>0</b>	<b>0</b>	<b>0</b>	<b>0</b>	<b>0</b>	<b>0</b>
<b>26</b>	<b>= Jahresergebnis (22 + 25)</b>	<b>0</b>	<b>0</b>	<b>-31.000</b>	<b>-46.000</b>	<b>0</b>	<b>0</b>
28	- Aufwendungen aus internen Leistungsbeziehungen	0	0	-42.791	-75.339	0	0
<b>29</b>	<b>= Ergebnis (26, 27, 28)</b>	<b>0</b>	<b>0</b>	<b>-73.791</b>	<b>-121.339</b>	<b>0</b>	<b>0</b>

## Projekt 0700018 Mobilitätsnetzwerke - Bundesweiter AK Radschnellwege

Regionalverband Ruhr

<b>Strategiefeld</b>	07	Mobilität
	0700	Mobilität
<b>Projekt</b>	0700018	Mobilitätsnetzwerke - Bundesweiter AK Radschnellwege

**Kurzbeschreibung** Ziel des Bundesweiten Arbeitskreises Radschnellwege ist es, einen systematisch vertieften Austausch für alle Akteure zu Fachthemen im Bereich Radschnellwege und hochwertige Radverkehrsinfrastruktur zu bieten. Der Bundesweite Arbeitskreis Radschnellwege wurde im Rahmen der Machbarkeitsstudie zum Radschnellweg Ruhr RS1 etabliert. Er wird seitdem jährlich vom RVR durchgeführt. Er verfügt über eine bundesweite Bedeutung, bezieht aber auch Projekte mit europäischem Kontext ein.

**Verantwortliche Organisationseinheit** Referat 21 Mobilität

### Teilergebnishaushalt

Regionalverband Ruhr

Nr.	Bezeichnung	Ansatz 2020	Ansatz 2021	Ansatz 2022	Plan 2023	Plan 2024	Plan 2025
<b>10</b>	<b>= Ordentliche Erträge</b>	0	0	0	0	0	0
11	- Personalaufwendungen	0	0	-9.000	-9.000	-9.000	-9.000
16	- Sonstige ordentliche Aufwendungen	0	0	-5.000	-5.000	-5.000	-5.000
<b>17</b>	<b>= Ordentliche Aufwendungen</b>	0	0	<b>-14.000</b>	<b>-14.000</b>	<b>-14.000</b>	<b>-14.000</b>
<b>18</b>	<b>= Ordentliches Ergebnis (10+17)</b>	0	0	<b>-14.000</b>	<b>-14.000</b>	<b>-14.000</b>	<b>-14.000</b>
<b>21</b>	<b>= Finanzergebnis (19 + 20)</b>	0	0	0	0	0	0
<b>22</b>	<b>= Ergebnis der lfd. Verwaltungstätigkeit (18+21)</b>	0	0	<b>-14.000</b>	<b>-14.000</b>	<b>-14.000</b>	<b>-14.000</b>
<b>25</b>	<b>= Außerordentliches Ergebnis (23 + 24)</b>	0	0	0	0	0	0
<b>26</b>	<b>= Jahresergebnis (22 + 25)</b>	0	0	<b>-14.000</b>	<b>-14.000</b>	<b>-14.000</b>	<b>-14.000</b>
28	- Aufwendungen aus internen Leistungsbeziehungen	0	0	-13.754	-15.410	-15.611	-17.455
<b>29</b>	<b>= Ergebnis (26, 27, 28)</b>	0	0	<b>-27.754</b>	<b>-29.410</b>	<b>-29.611</b>	<b>-31.455</b>

## Projekt 0700019 Mobilitätsnetzwerke - Fachkommunikation

Regionalverband Ruhr

<b>Strategiefeld</b>	07	Mobilität
	0700	Mobilität
<b>Projekt</b>	0700019	Mobilitätsnetzwerke - Fachkommunikation

**Kurzbeschreibung** Mit dem Netzwerk Mobilität verfolgt der RVR das Ziel, die Zusammenarbeit mit den Kommunen und Kreisen sowie weiteren Akteuren der Region zu fördern, um die Mobilität in der Metropole Ruhr zukunftsfähig weiterzuentwickeln. Ein Schwerpunkt liegt dabei auf dem mindestens vierteljährlich stattfindenden Arbeitskreis Regionale Mobilität beim RVR. Außerdem werden mit den regionalen Projekten des RVR im Zusammenhang stehende, teilweise befristeten Unter-Arbeitskreise eingerichtet. Der AK Aufgabenträger ÖPNV (AK NVP.RUHR) tagt ebenfalls regelmäßig zu den Projekten der Nahverkehrsplanung. Im Rahmen der Netzwerkarbeit ist Team Städtebauliche Planung/Freizeitplanung auch in Arbeitskreisen Dritter, z.B. des Zukunftsnetzes Mobilität NRW oder des Städtetags NRW beteiligt. Die Arbeitskreise beim RVR dienen dem fachlichen Austausch zu den RVR-Projekten. Sie ermöglichen Synergien kommunal / regional und schaffen die Möglichkeit, voneinander zu lernen.

**Verantwortliche Organisationseinheit** Referat 21 Mobilität

### Teilergebnishaushalt

Regionalverband Ruhr

Nr.	Bezeichnung	Ansatz 2020	Ansatz 2021	Ansatz 2022	Plan 2023	Plan 2024	Plan 2025
<b>10</b>	<b>= Ordentliche Erträge</b>	<b>0</b>	<b>0</b>	<b>0</b>	<b>0</b>	<b>0</b>	<b>0</b>
11	- Personalaufwendungen	0	0	-33.000	-23.000	-24.000	-64.000
16	- Sonstige ordentliche Aufwendungen	0	0	-5.000	-5.000	-5.000	-5.000
<b>17</b>	<b>= Ordentliche Aufwendungen</b>	<b>0</b>	<b>0</b>	<b>-38.000</b>	<b>-28.000</b>	<b>-29.000</b>	<b>-69.000</b>
<b>18</b>	<b>= Ordentliches Ergebnis (10+17)</b>	<b>0</b>	<b>0</b>	<b>-38.000</b>	<b>-28.000</b>	<b>-29.000</b>	<b>-69.000</b>
<b>21</b>	<b>= Finanzergebnis (19 + 20)</b>	<b>0</b>	<b>0</b>	<b>0</b>	<b>0</b>	<b>0</b>	<b>0</b>
<b>22</b>	<b>= Ergebnis der lfd. Verwaltungstätigkeit (18+21)</b>	<b>0</b>	<b>0</b>	<b>-38.000</b>	<b>-28.000</b>	<b>-29.000</b>	<b>-69.000</b>
<b>25</b>	<b>= Außerordentliches Ergebnis (23 + 24)</b>	<b>0</b>	<b>0</b>	<b>0</b>	<b>0</b>	<b>0</b>	<b>0</b>
<b>26</b>	<b>= Jahresergebnis (22 + 25)</b>	<b>0</b>	<b>0</b>	<b>-38.000</b>	<b>-28.000</b>	<b>-29.000</b>	<b>-69.000</b>
28	- Aufwendungen aus internen Leistungsbeziehungen	0	0	-50.432	-39.382	-41.630	-124.122
<b>29</b>	<b>= Ergebnis (26, 27, 28)</b>	<b>0</b>	<b>0</b>	<b>-88.432</b>	<b>-67.382</b>	<b>-70.630</b>	<b>-193.122</b>

## Projekt 0700020 Mobilitätsnetzwerke - Mobilitätskonferenz Ruhr

Regionalverband Ruhr

<b>Strategiefeld</b>	07	Mobilität
	0700	Mobilität
<b>Projekt</b>	0700020	Mobilitätsnetzwerke - Mobilitätskonferenz Ruhr

**Kurzbeschreibung** Die Mobilitätskonferenz Metropole Ruhr hat das Ziel, gemeinsam mit allen relevanten Akteuren aus Politik, Verwaltung und den Unternehmen mit Hilfe von Best Practice-Beispielen zu diskutieren, wie eine zukunftsorientierte, nachhaltige integrierte Mobilität in der Metropole Ruhr ausgestaltet werden soll. Sie besteht seit 2017 und findet alle zwei Jahre statt. Kooperationspartner sind neben dem Leadpartner Verkehrsverbund Rhein-Ruhr der Zweckverband Nahverkehr Westfalen-Lippe, die Emschergenossenschaft/Lippeverband, die NRW.BANK, der Verband der Wohnungsunternehmen Rheinland-Westfalen und die jeweilige Kommune, in der die Veranstaltung stattfindet. Der Veranstaltungsort wechselt bei jeder Konferenz.

**Verantwortliche Organisationseinheit** Referat 21 Mobilität

### Teilergebnishaushalt

Regionalverband Ruhr

Nr.	Bezeichnung	Ansatz 2020	Ansatz 2021	Ansatz 2022	Plan 2023	Plan 2024	Plan 2025
02	+ Zuwendungen und allgemeine Umlagen	0	0	30.000	30.000	30.000	30.000
<b>10</b>	<b>= Ordentliche Erträge</b>	<b>0</b>	<b>0</b>	<b>30.000</b>	<b>30.000</b>	<b>30.000</b>	<b>30.000</b>
11	- Personalaufwendungen	0	0	-16.000	-16.000	-17.000	-17.000
16	- Sonstige ordentliche Aufwendungen	0	0	-40.000	-40.000	-40.000	-40.000
<b>17</b>	<b>= Ordentliche Aufwendungen</b>	<b>0</b>	<b>0</b>	<b>-56.000</b>	<b>-56.000</b>	<b>-57.000</b>	<b>-57.000</b>
<b>18</b>	<b>= Ordentliches Ergebnis (10+17)</b>	<b>0</b>	<b>0</b>	<b>-26.000</b>	<b>-26.000</b>	<b>-27.000</b>	<b>-27.000</b>
<b>21</b>	<b>= Finanzergebnis (19 + 20)</b>	<b>0</b>	<b>0</b>	<b>0</b>	<b>0</b>	<b>0</b>	<b>0</b>
<b>22</b>	<b>= Ergebnis der lfd. Verwaltungstätigkeit (18+21)</b>	<b>0</b>	<b>0</b>	<b>-26.000</b>	<b>-26.000</b>	<b>-27.000</b>	<b>-27.000</b>
<b>25</b>	<b>= Außerordentliches Ergebnis (23 + 24)</b>	<b>0</b>	<b>0</b>	<b>0</b>	<b>0</b>	<b>0</b>	<b>0</b>
<b>26</b>	<b>= Jahresergebnis (22 + 25)</b>	<b>0</b>	<b>0</b>	<b>-26.000</b>	<b>-26.000</b>	<b>-27.000</b>	<b>-27.000</b>
28	- Aufwendungen aus internen Leistungsbeziehungen	0	0	-24.452	-27.396	-29.488	-32.970
<b>29</b>	<b>= Ergebnis (26, 27, 28)</b>	<b>0</b>	<b>0</b>	<b>-50.452</b>	<b>-53.396</b>	<b>-56.488</b>	<b>-59.970</b>

## Projekt 0700021 Planung Upgrade RS1, Mülheim und Essen

Regionalverband Ruhr

<b>Strategiefeld</b>	07	Mobilität
	0700	Mobilität
<b>Projekt</b>	0700021	Planung Upgrade RS1, Mülheim und Essen

**Kurzbeschreibung**

Anlass: Der RS1 soll das Rückgrat der Alltagsradmobilität der Region darstellen. Stärkung des Alltagsradwegenetzes.

Beschreibung: Planungsarbeiten zur Anpassung des Ausbaustandes der Rheinischen Bahn auf den Qualitätsstandard für Radschnellverbindungen (Trennung Rad- und Fußweg, Anpassung Ausbaubreite, Asphaltierung) auf Grundlage einer Planungsvereinbarung zw. RVR und Land NRW. Bauabschnitte 1, 2a und 2b zwischen Univiertel Essen und Hauptbahnhof MH.

Struktur: Länge ca. 10,50 km, zahlreiche Anschlusspunkte und Brückenbauwerke

Ausbaustandard: 4m breiter Radweg + 2,50 m breitem Fußweg, asphaltiert, Radschnellweg-Standard

Kommunikation: Planungsprojekt wird durch adäquate Bürgerbeteiligung begleitet

Pflege/Unterhaltung: in Klärung, vorauss. Straßen.NRW

Förderprojekt: nein

Förderprogramm: /

Förderquote: 100% Erstattung durch Straßen.NRW

Verzögerung durch Personalmangel; Personal steht erst seit 04/2021 zur Verfügung.

**Verantwortliche Organisationseinheit** Referat 21 Mobilität

### Teilergebnishaushalt

Regionalverband Ruhr

Nr.	Bezeichnung	Ansatz 2020	Ansatz 2021	Ansatz 2022	Plan 2023	Plan 2024	Plan 2025
02	+ Zuwendungen und allgemeine Umlagen	0	0	375.000	500.000	225.000	200.000
08	+ Aktivierte Eigenleistung	0	0	232.000	216.000	221.000	83.000
<b>10</b>	<b>= Ordentliche Erträge</b>	<b>0</b>	<b>0</b>	<b>607.000</b>	<b>716.000</b>	<b>446.000</b>	<b>283.000</b>
11	- Personalaufwendungen	0	0	-285.000	-250.000	-236.000	-83.000
16	- Sonstige ordentliche Aufwendungen	0	0	-100.000	-250.000	0	0
<b>17</b>	<b>= Ordentliche Aufwendungen</b>	<b>0</b>	<b>0</b>	<b>-385.000</b>	<b>-500.000</b>	<b>-236.000</b>	<b>-83.000</b>
<b>18</b>	<b>= Ordentliches Ergebnis (10+17)</b>	<b>0</b>	<b>0</b>	<b>222.000</b>	<b>216.000</b>	<b>210.000</b>	<b>200.000</b>
<b>21</b>	<b>= Finanzergebnis (19 + 20)</b>	<b>0</b>	<b>0</b>	<b>0</b>	<b>0</b>	<b>0</b>	<b>0</b>
<b>22</b>	<b>= Ergebnis der lfd. Verwaltungstätigkeit (18+21)</b>	<b>0</b>	<b>0</b>	<b>222.000</b>	<b>216.000</b>	<b>210.000</b>	<b>200.000</b>
<b>25</b>	<b>= Außerordentliches Ergebnis (23 + 24)</b>	<b>0</b>	<b>0</b>	<b>0</b>	<b>0</b>	<b>0</b>	<b>0</b>
<b>26</b>	<b>= Jahresergebnis (22 + 25)</b>	<b>0</b>	<b>0</b>	<b>222.000</b>	<b>216.000</b>	<b>210.000</b>	<b>200.000</b>
28	- Aufwendungen aus internen Leistungsbeziehungen	0	0	-435.547	-428.061	-409.358	-160.971
<b>29</b>	<b>= Ergebnis (26, 27, 28)</b>	<b>0</b>	<b>0</b>	<b>-213.547</b>	<b>-212.061</b>	<b>-199.358</b>	<b>39.029</b>

## Projekt 0700022 Regionale Nahverkehrsplanung - Leitbild metropolengerechter ÖPNV

Regionalverband Ruhr

<b>Strategiefeld</b>	07	Mobilität
	0700	Mobilität
<b>Projekt</b>	0700022	Regionale Nahverkehrsplanung - Leitbild metropolengerechter ÖPNV

**Kurzbeschreibung** Ziel des Projektes ist die Entwicklung eines Leitbildes für den ÖPNV in der Metropole Ruhr mit Zielaussagen und Qualitätskriterien. Zum Haushalt 2020/21 wurde der Beschluss gefasst: „Im Rahmen der Erarbeitung des Mobilitätsentwicklungskonzeptes ist außerdem ein Leitbild zu konkretisieren, welches aufzeigt, wie ein metropolengerechter ÖPNV im Jahr 2030 aussehen müsste. Dieses Leitbild soll zunächst unabhängig von bestehenden Organisationsstrukturen und finanziellen Auswirkungen konkretisiert werden und kann später durch ein Handlungskonzept ergänzt werden.“ Die Leitbildentwicklung ist verzahnt mit der Synchronisierung/Harmonisierung der Nahverkehrsplanung. Die Erarbeitung erfolgt mit den kommunalen und regionalen Aufgabenträgern. In der 1.Stufe werden Leitsätze und Ziele formuliert. In der 2. Stufe liegt der Schwerpunkt auf Qualitätskriterien.

**Verantwortliche Organisationseinheit** Referat 21 Mobilität

### Teilergebnishaushalt

Regionalverband Ruhr

Nr.	Bezeichnung	Ansatz 2020	Ansatz 2021	Ansatz 2022	Plan 2023	Plan 2024	Plan 2025
<b>10</b>	<b>= Ordentliche Erträge</b>	<b>0</b>	<b>0</b>	<b>0</b>	<b>0</b>	<b>0</b>	<b>0</b>
11	- Personalaufwendungen	0	0	-53.000	-143.000	-146.000	-150.000
16	- Sonstige ordentliche Aufwendungen	0	0	-20.000	-20.000	-20.000	-20.000
<b>17</b>	<b>= Ordentliche Aufwendungen</b>	<b>0</b>	<b>0</b>	<b>-73.000</b>	<b>-163.000</b>	<b>-166.000</b>	<b>-170.000</b>
<b>18</b>	<b>= Ordentliches Ergebnis (10+17)</b>	<b>0</b>	<b>0</b>	<b>-73.000</b>	<b>-163.000</b>	<b>-166.000</b>	<b>-170.000</b>
<b>21</b>	<b>= Finanzergebnis (19 + 20)</b>	<b>0</b>	<b>0</b>	<b>0</b>	<b>0</b>	<b>0</b>	<b>0</b>
<b>22</b>	<b>= Ergebnis der lfd. Verwaltungstätigkeit (18+21)</b>	<b>0</b>	<b>0</b>	<b>-73.000</b>	<b>-163.000</b>	<b>-166.000</b>	<b>-170.000</b>
<b>25</b>	<b>= Außerordentliches Ergebnis (23 + 24)</b>	<b>0</b>	<b>0</b>	<b>0</b>	<b>0</b>	<b>0</b>	<b>0</b>
<b>26</b>	<b>= Jahresergebnis (22 + 25)</b>	<b>0</b>	<b>0</b>	<b>-73.000</b>	<b>-163.000</b>	<b>-166.000</b>	<b>-170.000</b>
28	- Aufwendungen aus internen Leistungsbeziehungen	0	0	-80.996	-244.851	-253.247	-290.911
<b>29</b>	<b>= Ergebnis (26, 27, 28)</b>	<b>0</b>	<b>0</b>	<b>-153.996</b>	<b>-407.851</b>	<b>-419.247</b>	<b>-460.911</b>



## Projekt 0700023 Regionale Nahverkehrsplanung - Synchronisierung

Regionalverband Ruhr

<b>Strategiefeld</b>	07	Mobilität
	0700	Mobilität
<b>Projekt</b>	0700023	Regionale Nahverkehrsplanung - Synchronisierung

**Kurzbeschreibung** Mit der Synchronisierung der Nahverkehrsplanung (NVP) wird das Ziel verfolgt, dass die kommunalen Nahverkehrspläne zum gleichen Zeitpunkt aufgestellt oder fortgeschrieben werden. Für die Aufstellung von Nahverkehrsplänen sind die elf kreisfreien Städte und vier Kreise als Aufgabenträger für den öffentlichen Straßenpersonennahverkehr sowie mit VRR und NWL zwei Aufgabenträger für den Schienenpersonennahverkehr zuständig. Die Oberbürgermeister und Landräte des Ruhrgebiets haben zusammen mit den Nahverkehrsunternehmen und dem RVR einen 11-Punkte-Plan zur Stärkung des ÖPNV in der Metropole Ruhr erarbeitet und im Mai 2020 gemeinsam unterzeichnet. Dieser sieht u.a. „Neue Nahverkehrspläne zum gleichen Zeitpunkt“ vor. Es ist eine stufenweise Optimierung der Nahverkehrsplanung auf regionaler Ebene erforderlich. Die zeitliche Synchronisation der kommunalen NVP soll bis Ende 2023 erfolgen. Die Arbeiten zur Synchronisation der NVP erfolgen gemeinsam durch RVR und VRR in Zusammenarbeit mit den Aufgabenträgern.

**Verantwortliche Organisationseinheit** Referat 21 Mobilität

### Teilergebnishaushalt

Regionalverband Ruhr

Nr.	Bezeichnung	Ansatz 2020	Ansatz 2021	Ansatz 2022	Plan 2023	Plan 2024	Plan 2025
<b>10</b>	<b>= Ordentliche Erträge</b>	<b>0</b>	<b>0</b>	<b>0</b>	<b>0</b>	<b>0</b>	<b>0</b>
11	- Personalaufwendungen	0	0	-158.000	-206.000	-202.000	-186.000
16	- Sonstige ordentliche Aufwendungen	0	0	-10.000	-50.000	0	0
<b>17</b>	<b>= Ordentliche Aufwendungen</b>	<b>0</b>	<b>0</b>	<b>-168.000</b>	<b>-256.000</b>	<b>-202.000</b>	<b>-186.000</b>
<b>18</b>	<b>= Ordentliches Ergebnis (10+17)</b>	<b>0</b>	<b>0</b>	<b>-168.000</b>	<b>-256.000</b>	<b>-202.000</b>	<b>-186.000</b>
<b>21</b>	<b>= Finanzergebnis (19 + 20)</b>	<b>0</b>	<b>0</b>	<b>0</b>	<b>0</b>	<b>0</b>	<b>0</b>
<b>22</b>	<b>= Ergebnis der lfd. Verwaltungstätigkeit (18+21)</b>	<b>0</b>	<b>0</b>	<b>-168.000</b>	<b>-256.000</b>	<b>-202.000</b>	<b>-186.000</b>
<b>25</b>	<b>= Außerordentliches Ergebnis (23 + 24)</b>	<b>0</b>	<b>0</b>	<b>0</b>	<b>0</b>	<b>0</b>	<b>0</b>
<b>26</b>	<b>= Jahresergebnis (22 + 25)</b>	<b>0</b>	<b>0</b>	<b>-168.000</b>	<b>-256.000</b>	<b>-202.000</b>	<b>-186.000</b>
28	- Aufwendungen aus internen Leistungsbeziehungen	0	0	-241.461	-352.722	-350.382	-360.730
<b>29</b>	<b>= Ergebnis (26, 27, 28)</b>	<b>0</b>	<b>0</b>	<b>-409.461</b>	<b>-608.722</b>	<b>-552.382</b>	<b>-546.730</b>

## Projekt 0700024 Regionales Mobilitätsentwicklungskonzept für die Metropole Ruhr - Fortschreibung

Regionalverband Ruhr

<b>Strategiefeld</b>	07	Mobilität
	0700	Mobilität
<b>Projekt</b>	0700024	Regionales Mobilitätsentwicklungskonzept für die Metropole Ruhr - Fortschreibung

**Kurzbeschreibung** Ziel der Fortschreibung des Regionalen Mobilitätsentwicklungskonzepts ist die Aktualisierung und die Einbeziehung neuer Entwicklungen. Mit dem Regionalen Mobilitätsentwicklungskonzept wurde eine integrierte, raumspezifische Verkehrs- und Mobilitätskonzeption mit Leitbildern und Zielen, Stärken-Schwächen-Analyse, sowie Handlungsansätzen und Modellprojekten entwickelt. Nachdem im Rahmen des Umsetzungskonzeptes 23 Modellprojekte als Aufgabenstellung der regionalen und kommunalen Akteure initiiert wurden, erfolgt im Rahmen der Fortschreibung die Evaluation und Erstellung von Statusberichten. Außerdem sind die aus der Synopse zum Endbericht des Konzepts gewonnenen Hinweise zur Aktualisierung der Analyse aufzunehmen. Der Schwerpunkt der Fortschreibung liegt in den Jahren 2023 und 2024.

**Verantwortliche Organisationseinheit** Referat 21 Mobilität

### Teilergebnishaushalt

Regionalverband Ruhr

Nr.	Bezeichnung	Ansatz 2020	Ansatz 2021	Ansatz 2022	Plan 2023	Plan 2024	Plan 2025
<b>10</b>	<b>= Ordentliche Erträge</b>	<b>0</b>	<b>0</b>	<b>0</b>	<b>0</b>	<b>0</b>	<b>0</b>
11	- Personalaufwendungen	0	0	-53.000	-75.000	-77.000	-69.000
16	- Sonstige ordentliche Aufwendungen	0	0	0	-20.000	-60.000	0
<b>17</b>	<b>= Ordentliche Aufwendungen</b>	<b>0</b>	<b>0</b>	<b>-53.000</b>	<b>-95.000</b>	<b>-137.000</b>	<b>-69.000</b>
<b>18</b>	<b>= Ordentliches Ergebnis (10+17)</b>	<b>0</b>	<b>0</b>	<b>-53.000</b>	<b>-95.000</b>	<b>-137.000</b>	<b>-69.000</b>
<b>21</b>	<b>= Finanzergebnis (19 + 20)</b>	<b>0</b>	<b>0</b>	<b>0</b>	<b>0</b>	<b>0</b>	<b>0</b>
<b>22</b>	<b>= Ergebnis der lfd. Verwaltungstätigkeit (18+21)</b>	<b>0</b>	<b>0</b>	<b>-53.000</b>	<b>-95.000</b>	<b>-137.000</b>	<b>-69.000</b>
<b>25</b>	<b>= Außerordentliches Ergebnis (23 + 24)</b>	<b>0</b>	<b>0</b>	<b>0</b>	<b>0</b>	<b>0</b>	<b>0</b>
<b>26</b>	<b>= Jahresergebnis (22 + 25)</b>	<b>0</b>	<b>0</b>	<b>-53.000</b>	<b>-95.000</b>	<b>-137.000</b>	<b>-69.000</b>
28	- Aufwendungen aus internen Leistungsbeziehungen	0	0	-80.997	-128.418	-133.562	-133.819
<b>29</b>	<b>= Ergebnis (26, 27, 28)</b>	<b>0</b>	<b>0</b>	<b>-133.997</b>	<b>-223.418</b>	<b>-270.562</b>	<b>-202.819</b>

## Projekt 0700025 Regionales Mobilitätsentwicklungskonzept für die Metropole Ruhr - Modellprojekte

Regionalverband Ruhr

<b>Strategiefeld</b>	07	Mobilität
	0700	Mobilität
<b>Projekt</b>	0700025	Regionales Mobilitätsentwicklungskonzept für die Metropole Ruhr - Modellprojekte

**Kurzbeschreibung** Mit diesem Projekt wird das Ziel verfolgt, die regionale und kommunale Projektarbeit in mehreren Modellprojekten eng zu verzahnen. Mit dem Regionalen Mobilitätsentwicklungskonzept wurde eine integrierte, raumspezifische Verkehrs- und Mobilitätskonzeption mit Leitbildern und Zielen, Stärken-Schwächen-Analyse, Handlungsansätzen und Modellprojekten erarbeitet. Für die Modellprojekte werden im Umsetzungskonzept federführende Institutionen und weitere Akteure benannt, die zukünftig die Realisierung vorantreiben werden. Für die Modellprojekte in Federführung des RVR werden jeweils separate Steckbriefe erstellt. Bei einigen der in Federführung der am Arbeitskreis Regionale Mobilität beteiligten Kommunen, Kreise, Institutionen und Verbände zu bearbeitenden Modellprojekte bringt sich der RVR als Projektpartner ein. Der RVR übernimmt darüber hinaus eine Klammerfunktion und unterstützt in Zusammenarbeit mit Modellstädten die Verzahnung kommunaler und regionaler Projektarbeit.

**Verantwortliche Organisationseinheit** Referat 21 Mobilität

### Teilergebnishaushalt

Regionalverband Ruhr

Nr.	Bezeichnung	Ansatz 2020	Ansatz 2021	Ansatz 2022	Plan 2023	Plan 2024	Plan 2025
<b>10</b>	<b>= Ordentliche Erträge</b>	<b>0</b>	<b>0</b>	<b>0</b>	<b>0</b>	<b>0</b>	<b>0</b>
11	- Personalaufwendungen	0	0	-48.000	-137.000	-141.000	-144.000
16	- Sonstige ordentliche Aufwendungen	0	0	0	-20.000	-40.000	-40.000
<b>17</b>	<b>= Ordentliche Aufwendungen</b>	<b>0</b>	<b>0</b>	<b>-48.000</b>	<b>-157.000</b>	<b>-181.000</b>	<b>-184.000</b>
<b>18</b>	<b>= Ordentliches Ergebnis (10+17)</b>	<b>0</b>	<b>0</b>	<b>-48.000</b>	<b>-157.000</b>	<b>-181.000</b>	<b>-184.000</b>
<b>21</b>	<b>= Finanzergebnis (19 + 20)</b>	<b>0</b>	<b>0</b>	<b>0</b>	<b>0</b>	<b>0</b>	<b>0</b>
<b>22</b>	<b>= Ergebnis der lfd. Verwaltungstätigkeit (18+21)</b>	<b>0</b>	<b>0</b>	<b>-48.000</b>	<b>-157.000</b>	<b>-181.000</b>	<b>-184.000</b>
<b>25</b>	<b>= Außerordentliches Ergebnis (23 + 24)</b>	<b>0</b>	<b>0</b>	<b>0</b>	<b>0</b>	<b>0</b>	<b>0</b>
<b>26</b>	<b>= Jahresergebnis (22 + 25)</b>	<b>0</b>	<b>0</b>	<b>-48.000</b>	<b>-157.000</b>	<b>-181.000</b>	<b>-184.000</b>
28	- Aufwendungen aus internen Leistungsbeziehungen	0	0	-73.355	-234.577	-244.574	-279.275
<b>29</b>	<b>= Ergebnis (26, 27, 28)</b>	<b>0</b>	<b>0</b>	<b>-121.355</b>	<b>-391.577</b>	<b>-425.574</b>	<b>-463.275</b>

## Projekt 0700026 Regionales Mobilitätsentwicklungskonzept f.d. Metropole Ruhr - Umsetzungskonzept

Regionalverband Ruhr

<b>Strategiefeld</b>	07	Mobilität
	0700	Mobilität
<b>Projekt</b>	0700026	Regionales Mobilitätsentwicklungskonzept f.d. Metropole Ruhr - Umsetzungskonzept

**Kurzbeschreibung** Mit dem Umsetzungskonzept werden die konzipierten Modellprojekte, in einem weiteren Schritt ggf. auch weitere optionale Projekte, hinsichtlich der möglichen Federführung, der Rolle des RVR sowie des vorgesehenen Projektablaufs vertieft betrachtet und Ablaufplanungen für die Umsetzung im Zusammenhang mit dem Gesamtkonzept entwickelt. Die Ergebnisse werden im Arbeitskreis Regionale Mobilität fachlich beraten. Der Schwerpunkt der Arbeiten am Umsetzungskonzept liegt in den Jahren 2021 und 2022. In den Folgejahren konzentriert sich die Aufgabe auf die Zusammenführung der erzielten Ergebnisse, Evaluierungen und Anpassungen.

**Verantwortliche Organisationseinheit** Referat 21 Mobilität

### Teilergebnishaushalt

Regionalverband Ruhr

Nr.	Bezeichnung	Ansatz 2020	Ansatz 2021	Ansatz 2022	Plan 2023	Plan 2024	Plan 2025
10	= Ordentliche Erträge	0	0	0	0	0	0
11	- Personalaufwendungen	0	0	-39.000	-19.000	-20.000	-31.000
17	= Ordentliche Aufwendungen	0	0	-39.000	-19.000	-20.000	-31.000
18	= Ordentliches Ergebnis (10+17)	0	0	-39.000	-19.000	-20.000	-31.000
21	= Finanzergebnis (19 + 20)	0	0	0	0	0	0
22	= Ergebnis der lfd. Verwaltungstätigkeit (18+21)	0	0	-39.000	-19.000	-20.000	-31.000
25	= Außerordentliches Ergebnis (23 + 24)	0	0	0	0	0	0
26	= Jahresergebnis (22 + 25)	0	0	-39.000	-19.000	-20.000	-31.000
28	- Aufwendungen aus internen Leistungsbeziehungen	0	0	-59.601	-32.533	-34.691	-60.122
29	= Ergebnis (26, 27, 28)	0	0	-98.601	-51.533	-54.691	-91.122

## Projekt 0700027 Regionales Radwegenetz - Europäische Route der Industriekultur per Rad

Regionalverband Ruhr

<b>Strategiefeld</b>	07	Mobilität
	0700	Mobilität
<b>Projekt</b>	0700027	Regionales Radwegenetz - Europäische Route der Industriekultur per Rad

**Kurzbeschreibung** Ziel des Projektes ist die Entwicklung der europäischen Route der Industriekultur per Rad. Mit einer vom RVR beauftragten Konzeptstudie ist die grundsätzliche Machbarkeit der Projektidee bestätigt worden. Durch die Linienführung entlang des europäischen Kohlebandes wird das gemeinsame Alleinstellungsmerkmal „Kohle und Stahl“ als Leitthema aufgegriffen. Sie verläuft auf insgesamt 3.700 km von Nordfrankreich über Belgien, Ruhrgebiet, Berlin / Lausitz und Oberschlesien bis nach Tschechien. Die geplante europäische Route der Industriekultur per Rad / EuroVelo soll grundsätzlich auf bestehenden Qualitätsradrouten verlaufen, die durchgehend ausgeschildert sind. Bahn- und Fährverbindungen werden als integrierter Bestandteil von Radroutennetzen gesehen. Darüber hinaus sind jedoch noch Lücken zu schließen. Deshalb werden auch Verbindungen berücksichtigt, die sich erst in einem weiteren Planungsschritt ergeben. Der RVR bringt sich als internationaler kompetenter Initiator und Koordinator ein.

**Verantwortliche Organisationseinheit** Referat 21 Mobilität

### Teilergebnishaushalt

Regionalverband Ruhr

Nr.	Bezeichnung	Ansatz 2020	Ansatz 2021	Ansatz 2022	Plan 2023	Plan 2024	Plan 2025
<b>10</b>	<b>= Ordentliche Erträge</b>	<b>0</b>	<b>0</b>	<b>0</b>	<b>0</b>	<b>0</b>	<b>0</b>
11	- Personalaufwendungen	0	0	-37.000	-38.000	-39.000	-40.000
16	- Sonstige ordentliche Aufwendungen	0	0	-15.000	-15.000	-15.000	-15.000
<b>17</b>	<b>= Ordentliche Aufwendungen</b>	<b>0</b>	<b>0</b>	<b>-52.000</b>	<b>-53.000</b>	<b>-54.000</b>	<b>-55.000</b>
<b>18</b>	<b>= Ordentliches Ergebnis (10+17)</b>	<b>0</b>	<b>0</b>	<b>-52.000</b>	<b>-53.000</b>	<b>-54.000</b>	<b>-55.000</b>
<b>21</b>	<b>= Finanzergebnis (19 + 20)</b>	<b>0</b>	<b>0</b>	<b>0</b>	<b>0</b>	<b>0</b>	<b>0</b>
<b>22</b>	<b>= Ergebnis der lfd. Verwaltungstätigkeit (18+21)</b>	<b>0</b>	<b>0</b>	<b>-52.000</b>	<b>-53.000</b>	<b>-54.000</b>	<b>-55.000</b>
<b>25</b>	<b>= Außerordentliches Ergebnis (23 + 24)</b>	<b>0</b>	<b>0</b>	<b>0</b>	<b>0</b>	<b>0</b>	<b>0</b>
<b>26</b>	<b>= Jahresergebnis (22 + 25)</b>	<b>0</b>	<b>0</b>	<b>-52.000</b>	<b>-53.000</b>	<b>-54.000</b>	<b>-55.000</b>
28	- Aufwendungen aus internen Leistungsbeziehungen	0	0	-56.545	-65.065	-67.648	-77.576
<b>29</b>	<b>= Ergebnis (26, 27, 28)</b>	<b>0</b>	<b>0</b>	<b>-108.545</b>	<b>-118.065</b>	<b>-121.648</b>	<b>-132.576</b>

## Projekt 0700028 Regionales Radwegenetz - Fachkommunikation / Öffentlichkeitsarbeit

Regionalverband Ruhr

<b>Strategiefeld</b>	07	Mobilität
	0700	Mobilität
<b>Projekt</b>	0700028	Regionales Radwegenetz - Fachkommunikation / Öffentlichkeitsarbeit

**Kurzbeschreibung** Ziel ist es, den fachlichen Austausch zur Weiterentwicklung des Radverkehrs in der Metropole Ruhr sicherzustellen. Im Rahmen des etablierten Netzwerkes im Bereich Mobilität entwickelt der RVR in Zusammenarbeit mit den Kommunen und Kreisen sowie weiteren Akteuren der Region darüber hinaus den Radverkehr in der Metropole Ruhr zukunftsfähig weiter. Ein zentrales Element dabei ist der Arbeitskreis Regionales Radwegenetz, welcher planmäßig zweimal jährlich tagt. Er fördert den fachlichen Austausch, schafft die Möglichkeit voneinander zu lernen und stellt eine Begleitung der RVR-Projekte durch die Partner in der Region sicher.

**Verantwortliche Organisationseinheit** Referat 21 Mobilität

### Teilergebnishaushalt

Regionalverband Ruhr

Nr.	Bezeichnung	Ansatz 2020	Ansatz 2021	Ansatz 2022	Plan 2023	Plan 2024	Plan 2025
<b>10</b>	<b>= Ordentliche Erträge</b>	<b>0</b>	<b>0</b>	<b>0</b>	<b>0</b>	<b>0</b>	<b>0</b>
11	- Personalaufwendungen	0	0	-26.000	-9.000	-18.000	-28.000
16	- Sonstige ordentliche Aufwendungen	0	0	-5.000	-5.000	-5.000	-5.000
<b>17</b>	<b>= Ordentliche Aufwendungen</b>	<b>0</b>	<b>0</b>	<b>-31.000</b>	<b>-14.000</b>	<b>-23.000</b>	<b>-33.000</b>
<b>18</b>	<b>= Ordentliches Ergebnis (10+17)</b>	<b>0</b>	<b>0</b>	<b>-31.000</b>	<b>-14.000</b>	<b>-23.000</b>	<b>-33.000</b>
<b>21</b>	<b>= Finanzergebnis (19 + 20)</b>	<b>0</b>	<b>0</b>	<b>0</b>	<b>0</b>	<b>0</b>	<b>0</b>
<b>22</b>	<b>= Ergebnis der lfd. Verwaltungstätigkeit (18+21)</b>	<b>0</b>	<b>0</b>	<b>-31.000</b>	<b>-14.000</b>	<b>-23.000</b>	<b>-33.000</b>
<b>25</b>	<b>= Außerordentliches Ergebnis (23 + 24)</b>	<b>0</b>	<b>0</b>	<b>0</b>	<b>0</b>	<b>0</b>	<b>0</b>
<b>26</b>	<b>= Jahresergebnis (22 + 25)</b>	<b>0</b>	<b>0</b>	<b>-31.000</b>	<b>-14.000</b>	<b>-23.000</b>	<b>-33.000</b>
28	- Aufwendungen aus internen Leistungsbeziehungen	0	0	-39.734	-15.410	-31.222	-54.303
<b>29</b>	<b>= Ergebnis (26, 27, 28)</b>	<b>0</b>	<b>0</b>	<b>-70.734</b>	<b>-29.410</b>	<b>-54.222</b>	<b>-87.303</b>

## Projekt 0700029 Regionales Radwegenetz - Fortschreibung Alltagsnetz

Regionalverband Ruhr

<b>Strategiefeld</b>	07	Mobilität
	0700	Mobilität
<b>Projekt</b>	0700029	Regionales Radwegenetz - Fortschreibung Alltagsnetz

**Kurzbeschreibung** Mit der Fortschreibung des Konzepts zum Alltagsnetz wird das Ziel verfolgt, aktuelle Planungen der Kommunen, Kreise, des Landes sowie weiterer Institutionen einzubeziehen. Mit dem Konzept zur Weiterentwicklung des Regionalen Radwegenetzes liegt eine adäquate und zukunftsorientierte Infrastrukturplanung für den Radverkehr vor. Gemeinsam mit den vier Kreisen, 53 Kommunen, zahlreichen Institutionen und Verbänden wurde ein Bedarfsplan für das Alltagsradverkehrsnetz in der Metropole Ruhr entwickelt. Erstmals in NRW wurde ein Radverkehrsnetz mit 53 Städten konzeptioniert. Das geplante Regionale Radwegenetz soll unter Berücksichtigung vorhandener Infrastruktur die Basis bilden, um das Fahrrad zu einem vollwertigen Verkehrsträger in der Metropole Ruhr zu entwickeln. Als Baulastträger ist der RVR auch selbst mit Streckenanteilen einbezogen. Die Fortschreibung fließt auch in das Handlungsprogramm zu den Planungen der RVR-Strecken durch das Kompetenzzentrum Radmobilität beim RVR ein.

**Verantwortliche Organisationseinheit** Referat 21 Mobilität

### Teilergebnishaushalt

Regionalverband Ruhr

Nr.	Bezeichnung	Ansatz 2020	Ansatz 2021	Ansatz 2022	Plan 2023	Plan 2024	Plan 2025
<b>10</b>	<b>= Ordentliche Erträge</b>	<b>0</b>	<b>0</b>	<b>0</b>	<b>0</b>	<b>0</b>	<b>0</b>
11	- Personalaufwendungen	0	0	-35.000	-47.000	-48.000	-37.000
16	- Sonstige ordentliche Aufwendungen	0	0	0	-10.000	-40.000	0
<b>17</b>	<b>= Ordentliche Aufwendungen</b>	<b>0</b>	<b>0</b>	<b>-35.000</b>	<b>-57.000</b>	<b>-88.000</b>	<b>-37.000</b>
<b>18</b>	<b>= Ordentliches Ergebnis (10+17)</b>	<b>0</b>	<b>0</b>	<b>-35.000</b>	<b>-57.000</b>	<b>-88.000</b>	<b>-37.000</b>
<b>21</b>	<b>= Finanzergebnis (19 + 20)</b>	<b>0</b>	<b>0</b>	<b>0</b>	<b>0</b>	<b>0</b>	<b>0</b>
<b>22</b>	<b>= Ergebnis der lfd. Verwaltungstätigkeit (18+21)</b>	<b>0</b>	<b>0</b>	<b>-35.000</b>	<b>-57.000</b>	<b>-88.000</b>	<b>-37.000</b>
<b>25</b>	<b>= Außerordentliches Ergebnis (23 + 24)</b>	<b>0</b>	<b>0</b>	<b>0</b>	<b>0</b>	<b>0</b>	<b>0</b>
<b>26</b>	<b>= Jahresergebnis (22 + 25)</b>	<b>0</b>	<b>0</b>	<b>-35.000</b>	<b>-57.000</b>	<b>-88.000</b>	<b>-37.000</b>
28	- Aufwendungen aus internen Leistungsbeziehungen	0	0	-53.488	-80.475	-83.259	-71.758
<b>29</b>	<b>= Ergebnis (26, 27, 28)</b>	<b>0</b>	<b>0</b>	<b>-88.488</b>	<b>-137.475</b>	<b>-171.259</b>	<b>-108.758</b>

## Projekt 0700030 Regionales Radwegenetz - Fortschreibung Umsetzungskonzept (Alltag & Freizeit)

Regionalverband Ruhr

<b>Strategiefeld</b>	07	Mobilität
	0700	Mobilität
<b>Projekt</b>	0700030	Regionales Radwegenetz - Fortschreibung Umsetzungskonzept (Alltag & Freizeit)

**Kurzbeschreibung** Ziel ist es, dass aufbauend auf dem Bedarfsplan zum Radwegenetz und dessen Fortschreibung, im dreijährigen Rhythmus eine Fortschreibung des Umsetzungskonzeptes durchgeführt wird. Mit dem Umsetzungskonzept wird ein Fahrplan zur Realisierung des regionalen Radwegenetzes (Alltag und Freizeit) entwickelt. Es werden Hemmnisse und Möglichkeiten aufgezeigt und die Umsetzung mit den beteiligten Baulastträgern gemeinsam vorangebracht. Dieses ist parallel zur Fortschreibung des Netzes ebenfalls fortzuschreiben. Das Umsetzungskonzept für das Regionale Radwegenetz und dessen Fortschreibung fließt bezüglich der RVR-Streckenanteile ein in die Ermittlung des Handlungsprogramms der nächsten Jahre für das Kompetenzzentrum Radmobilität Ruhr.

**Verantwortliche Organisationseinheit** Referat 21 Mobilität

### Teilergebnishaushalt

Regionalverband Ruhr

Nr.	Bezeichnung	Ansatz 2020	Ansatz 2021	Ansatz 2022	Plan 2023	Plan 2024	Plan 2025
<b>10</b>	<b>= Ordentliche Erträge</b>	<b>0</b>	<b>0</b>	<b>0</b>	<b>0</b>	<b>0</b>	<b>0</b>
11	- Personalaufwendungen	0	0	-9.000	-36.000	-36.000	-9.000
16	- Sonstige ordentliche Aufwendungen	0	0	0	0	-50.000	0
<b>17</b>	<b>= Ordentliche Aufwendungen</b>	<b>0</b>	<b>0</b>	<b>-9.000</b>	<b>-36.000</b>	<b>-86.000</b>	<b>-9.000</b>
<b>18</b>	<b>= Ordentliches Ergebnis (10+17)</b>	<b>0</b>	<b>0</b>	<b>-9.000</b>	<b>-36.000</b>	<b>-86.000</b>	<b>-9.000</b>
<b>21</b>	<b>= Finanzergebnis (19 + 20)</b>	<b>0</b>	<b>0</b>	<b>0</b>	<b>0</b>	<b>0</b>	<b>0</b>
<b>22</b>	<b>= Ergebnis der lfd. Verwaltungstätigkeit (18+21)</b>	<b>0</b>	<b>0</b>	<b>-9.000</b>	<b>-36.000</b>	<b>-86.000</b>	<b>-9.000</b>
<b>25</b>	<b>= Außerordentliches Ergebnis (23 + 24)</b>	<b>0</b>	<b>0</b>	<b>0</b>	<b>0</b>	<b>0</b>	<b>0</b>
<b>26</b>	<b>= Jahresergebnis (22 + 25)</b>	<b>0</b>	<b>0</b>	<b>-9.000</b>	<b>-36.000</b>	<b>-86.000</b>	<b>-9.000</b>
28	- Aufwendungen aus internen Leistungsbeziehungen	0	0	-13.754	-61.641	-62.444	-17.455
<b>29</b>	<b>= Ergebnis (26, 27, 28)</b>	<b>0</b>	<b>0</b>	<b>-22.754</b>	<b>-97.641</b>	<b>-148.444</b>	<b>-26.455</b>



## Projekt 0700031 Regionales Radwegenetz - Integration Freizeitnetz

Regionalverband Ruhr

<b>Strategiefeld</b>	07	Mobilität
	0700	Mobilität
<b>Projekt</b>	0700031	Regionales Radwegenetz - Integration Freizeitnetz

**Kurzbeschreibung** Ziel des Projektes ist die Zusammenführung des Freizeitnetzes mit seinen Radrouten und Ankerpunkten und des Alltagsradwegenetzes. Neben dem in 2019 beschlossenen Bedarfsplan für ein Regionales Radwegenetz für den Alltagsverkehr, existiert auch ein auf den Freizeit- und Tourismusverkehr ausgelegtes Netz nach einem VV-Beschluss aus 2012. Letzteres hat sich seitdem weiterentwickelt und bildet bspw. die Basis für das Knotenpunktnetz. Mit der Zusammenführung der Netze werden Synergien auf regionaler Ebene erreicht. Zusätzlich wird die Kommunikation vereinfacht. Einbezogen wird dabei außerdem die Konzeption der Routeninfrastruktur Route der Industriekultur, die Integration der Ankerpunkte in das Radverkehrsnetz, das radtouristische Ausstattungskonzept für die Ankerpunkte sowie die Kooperation zur Radinfrastruktur Wasser-Eisen-Land (Südwestfalen). Die Teilprojekte haben unterschiedliche Laufzeiten.

**Verantwortliche Organisationseinheit** Referat 21 Mobilität

### Teilergebnishaushalt

Regionalverband Ruhr

Nr.	Bezeichnung	Ansatz 2020	Ansatz 2021	Ansatz 2022	Plan 2023	Plan 2024	Plan 2025
<b>10</b>	<b>= Ordentliche Erträge</b>	<b>0</b>	<b>0</b>	<b>0</b>	<b>0</b>	<b>0</b>	<b>0</b>
11	- Personalaufwendungen	0	0	-93.000	-85.000	-87.000	-100.000
16	- Sonstige ordentliche Aufwendungen	0	0	-40.000	-90.000	-20.000	0
<b>17</b>	<b>= Ordentliche Aufwendungen</b>	<b>0</b>	<b>0</b>	<b>-133.000</b>	<b>-175.000</b>	<b>-107.000</b>	<b>-100.000</b>
<b>18</b>	<b>= Ordentliches Ergebnis (10+17)</b>	<b>0</b>	<b>0</b>	<b>-133.000</b>	<b>-175.000</b>	<b>-107.000</b>	<b>-100.000</b>
<b>21</b>	<b>= Finanzergebnis (19 + 20)</b>	<b>0</b>	<b>0</b>	<b>0</b>	<b>0</b>	<b>0</b>	<b>0</b>
<b>22</b>	<b>= Ergebnis der lfd. Verwaltungstätigkeit (18+21)</b>	<b>0</b>	<b>0</b>	<b>-133.000</b>	<b>-175.000</b>	<b>-107.000</b>	<b>-100.000</b>
<b>25</b>	<b>= Außerordentliches Ergebnis (23 + 24)</b>	<b>0</b>	<b>0</b>	<b>0</b>	<b>0</b>	<b>0</b>	<b>0</b>
<b>26</b>	<b>= Jahresergebnis (22 + 25)</b>	<b>0</b>	<b>0</b>	<b>-133.000</b>	<b>-175.000</b>	<b>-107.000</b>	<b>-100.000</b>
28	- Aufwendungen aus internen Leistungsbeziehungen	0	0	-142.126	-145.541	-150.907	-193.941
<b>29</b>	<b>= Ergebnis (26, 27, 28)</b>	<b>0</b>	<b>0</b>	<b>-275.126</b>	<b>-320.541</b>	<b>-257.907</b>	<b>-293.941</b>

## Projekt 0700032 Tunnel Halde Hoheward

Regionalverband Ruhr

<b>Strategiefeld</b>	07	Mobilität
	0700	Mobilität
<b>Projekt</b>	0700032	Tunnel Halde Hoheward

**Kurzbeschreibung**

Anlass: Die Baumaßnahme ist Bestandteil des Ausbaues der Halde Hoheward zum Landschaftspark Hoheward. Die geplante Wegeverbindung ist Teil des Regionalen Radwegenetzes der Metropole Ruhr.

Beschreibung: Ausbau und Öffnung des im Haldenkörper verlaufenden ehemaligen Eisenbahntunnels. Schaffung einer Verbindung zwischen dem in Ausbau befindlichen AktivLinearPark im südlichen Anschluss und dem Rad-/Fußweg "Allee des Wandels" in nördlicher Fortsetzung. Ggfs. Nutzung für künstlerische Aktivitäten. Geschätzte Kosten: rd. 900.000 € brutto. IGA-relevant.

Struktur: Länge ca. 700 m Tunnel innerhalb des Haldenkörpers

Ausbaustandard: RVR Standard 3,5m Asphaltdecke

Kommunikation: Projekt wird durch Medienprojekte begleitet

Pflege/Unterhaltung: noch nicht geklärt (RVR oder Belegenheitskommune)

Förderprojekt: ja

Förderprogramm: Förderzugänge befinden sich in Abstimmung mit dem Land NRW

Förderquote: i.d.R. 80%, möglichst 100%, noch zu verhandeln

**Verantwortliche Organisationseinheit** Referat 21 Mobilität

## Teilergebnishaushalt

Regionalverband Ruhr

Nr.	Bezeichnung	Ansatz 2020	Ansatz 2021	Ansatz 2022	Plan 2023	Plan 2024	Plan 2025
08	+ Aktivierte Eigenleistung	0	0	38.000	74.000	66.000	61.000
<b>10</b>	<b>= Ordentliche Erträge</b>	<b>0</b>	<b>0</b>	<b>38.000</b>	<b>74.000</b>	<b>66.000</b>	<b>61.000</b>
11	- Personalaufwendungen	0	0	-28.500	-74.000	-66.000	-61.000
<b>17</b>	<b>= Ordentliche Aufwendungen</b>	<b>0</b>	<b>0</b>	<b>-28.500</b>	<b>-74.000</b>	<b>-66.000</b>	<b>-61.000</b>
<b>18</b>	<b>= Ordentliches Ergebnis (10+17)</b>	<b>0</b>	<b>0</b>	<b>9.500</b>	<b>0</b>	<b>0</b>	<b>0</b>
<b>21</b>	<b>= Finanzergebnis (19 + 20)</b>	<b>0</b>	<b>0</b>	<b>0</b>	<b>0</b>	<b>0</b>	<b>0</b>
<b>22</b>	<b>= Ergebnis der lfd. Verwaltungstätigkeit (18+21)</b>	<b>0</b>	<b>0</b>	<b>9.500</b>	<b>0</b>	<b>0</b>	<b>0</b>
<b>25</b>	<b>= Außerordentliches Ergebnis (23 + 24)</b>	<b>0</b>	<b>0</b>	<b>0</b>	<b>0</b>	<b>0</b>	<b>0</b>
<b>26</b>	<b>= Jahresergebnis (22 + 25)</b>	<b>0</b>	<b>0</b>	<b>9.500</b>	<b>0</b>	<b>0</b>	<b>0</b>
28	- Aufwendungen aus internen Leistungsbeziehungen	0	0	-43.555	-126.705	-114.481	-118.304
<b>29</b>	<b>= Ergebnis (26, 27, 28)</b>	<b>0</b>	<b>0</b>	<b>-34.055</b>	<b>-126.705</b>	<b>-114.481</b>	<b>-118.304</b>

## Investitionen

Regionalverband Ruhr

Nr. Bezeichnung	Ansatz 2020	Ansatz 2021	Ansatz 2022	VE	Plan 2023	Plan 2024	Plan 2025
I21200-007 Tunnel Halde Hoheward	0	0	0	0	-10.000	-50.000	-120.000
18 + Zuwendungen für Invest.maßnahmen	0	0	0	0	40.000	200.000	480.000
25 - Auszahlg f. Baumaßnahmen	0	0	0	0	-50.000	-250.000	-600.000
<b>Gesamtsumme Auszahlungen</b>	<b>0</b>	<b>0</b>	<b>0</b>	<b>0</b>	<b>-50.000</b>	<b>-250.000</b>	<b>-600.000</b>
<b>Gesamtsumme Einzahlungen</b>	<b>0</b>	<b>0</b>	<b>0</b>	<b>0</b>	<b>40.000</b>	<b>200.000</b>	<b>480.000</b>

## Projekt 0700033 Ehemalige Zechenbahn Grimberg in Bergkamen

Regionalverband Ruhr

<b>Strategiefeld</b>	07	Mobilität
	0700	Mobilität
<b>Projekt</b>	0700033	Ehemalige Zechenbahn Grimberg in Bergkamen

**Kurzbeschreibung** Der RVR beabsichtigt den Erwerb einer ehemaligen RAG-Bahntrasse in einer Länge von ca. 5,8 km und einer Gesamtfläche von ca. 6 ha. Es handelt sich um eine ehemalige Zechenbahntrasse, die den Pantenweg im Süden mit der Erich-Ollenhauer-Straße im Norden verbindet. Auf der Trasse befindet sich bereits ein stark genutzter Rad- und Wanderweg, der bisher auf freiwilliger Basis von der Stadt Bergkamen unterhalten wird. Die Stadt Bergkamen und der RVR haben ein gemeinsames Interesse an einem Erhalt dieser Wegeverbindung. Bauliche Maßnahmen sind zunächst nicht vorgesehen.

In Anlehnung an § 30 GO NRW - Verschwiegenheitspflicht – ist auf einen Einzelausweis der geplanten Auszahlungen für den Grunderwerb in diesem Projekt verzichtet worden. Wegen der Öffentlichkeit des Haushaltsplanes könnte eine Einzelveranschlagung die Verhandlungsposition des RVR bei Vertragsverhandlungen schwächen. Die Gesamtsumme für die etatisierten Auszahlungen für den Grunderwerb können dem Projekt 1012000 „RVR-Querschnitt Referat 12“ entnommen werden.

**Verantwortliche Organisationseinheit** Referat 12 Liegenschaften und Hochbau

### Teilergebnishaushalt

Regionalverband Ruhr

Nr.	Bezeichnung	Ansatz 2020	Ansatz 2021	Ansatz 2022	Plan 2023	Plan 2024	Plan 2025
<b>10</b>	<b>= Ordentliche Erträge</b>	<b>0</b>	<b>0</b>	<b>0</b>	<b>0</b>	<b>0</b>	<b>0</b>
11	- Personalaufwendungen	0	0	-17.000	0	0	0
<b>17</b>	<b>= Ordentliche Aufwendungen</b>	<b>0</b>	<b>0</b>	<b>-17.000</b>	<b>0</b>	<b>0</b>	<b>0</b>
<b>18</b>	<b>= Ordentliches Ergebnis (10+17)</b>	<b>0</b>	<b>0</b>	<b>-17.000</b>	<b>0</b>	<b>0</b>	<b>0</b>
<b>21</b>	<b>= Finanzergebnis (19 + 20)</b>	<b>0</b>	<b>0</b>	<b>0</b>	<b>0</b>	<b>0</b>	<b>0</b>
<b>22</b>	<b>= Ergebnis der lfd. Verwaltungstätigkeit (18+21)</b>	<b>0</b>	<b>0</b>	<b>-17.000</b>	<b>0</b>	<b>0</b>	<b>0</b>
<b>25</b>	<b>= Außerordentliches Ergebnis (23 + 24)</b>	<b>0</b>	<b>0</b>	<b>0</b>	<b>0</b>	<b>0</b>	<b>0</b>
<b>26</b>	<b>= Jahresergebnis (22 + 25)</b>	<b>0</b>	<b>0</b>	<b>-17.000</b>	<b>0</b>	<b>0</b>	<b>0</b>
28	- Aufwendungen aus internen Leistungsbeziehungen	0	0	-44.647	0	0	0
<b>29</b>	<b>= Ergebnis (26, 27, 28)</b>	<b>0</b>	<b>0</b>	<b>-61.647</b>	<b>0</b>	<b>0</b>	<b>0</b>

## Projekt 0700034 Radweg Brückensteg über die Volme

Regionalverband Ruhr

<b>Strategiefeld</b>	07	Mobilität
	0700	Mobilität
<b>Projekt</b>	0700034	Radweg Brückensteg über die Volme

**Kurzbeschreibung**

Der Brückenschlag über die Volme im Mündungsbereich zur Ruhr ist seit etwa 20 Jahren eines der wichtigsten Projekte einer Rahmenplanung Harkort- und Hengsteysee im Auftrag der Seeanlieger-Kommunen bzw. in der Nachfolge dann der regionalen Initiative „Das Ruhrtal“. Ziel war und ist es, die beiden Stauseen auf der Südseite miteinander zu verbinden. Es handelt sich um eine sinnvolle Alternative zur städtisch geprägten Nordseite, wo der Ruhrtal-Radweg fast durchgängig entlang den Stadtkanten von Herdecke und Wetter verläuft. Das Projekt wird von der Stadt Hagen umgesetzt. Der Eigenanteil des geförderten Projektes wird auf Grundlage einer bereits abgeschlossenen Vereinbarung zw. RVR und Stadt Hagen übernommen. Ein Grunderwerb bzw. eine Flächensicherung zugunsten des RVR erfolgt nicht. Es erfolgt lediglich eine finanzielle Beteiligung des RVR.

In Anlehnung an § 30 GO NRW - Verschwiegenheitspflicht – ist auf einen Einzelausweis der geplanten Auszahlungen für den Grunderwerb in diesem Projekt verzichtet worden. Wegen der Öffentlichkeit des Haushaltsplanes könnte eine Einzelveranschlagung die Verhandlungsposition des RVR bei Vertragsverhandlungen schwächen. Die Gesamtsumme für die etatisierten Auszahlungen für den Grunderwerb können dem Projekt 1012000 „RVR-Querschnitt Referat 12“ entnommen werden.

**Verantwortliche Organisationseinheit** Referat 12 Liegenschaften und Hochbau

### Teilergebnishaushalt

Regionalverband Ruhr

Nr.	Bezeichnung	Ansatz 2020	Ansatz 2021	Ansatz 2022	Plan 2023	Plan 2024	Plan 2025
10	= Ordentliche Erträge	0	0	0	0	0	0
11	- Personalaufwendungen	0	0	-7.000	0	0	0
17	= Ordentliche Aufwendungen	0	0	-7.000	0	0	0
18	= Ordentliches Ergebnis (10+17)	0	0	-7.000	0	0	0
21	= Finanzergebnis (19 + 20)	0	0	0	0	0	0
22	= Ergebnis der lfd. Verwaltungstätigkeit (18+21)	0	0	-7.000	0	0	0
25	= Außerordentliches Ergebnis (23 + 24)	0	0	0	0	0	0
26	= Jahresergebnis (22 + 25)	0	0	-7.000	0	0	0
28	- Aufwendungen aus internen Leistungsbeziehungen	0	0	-18.384	0	0	0
29	= Ergebnis (26, 27, 28)	0	0	-25.384	0	0	0

## Projekt 0700035 Freizeitmobilitätskonzept Metropole Ruhr

Regionalverband Ruhr

<b>Strategiefeld</b>	07	Mobilität
	0700	Mobilität
<b>Projekt</b>	0700035	Freizeitmobilitätskonzept Metropole Ruhr

**Kurzbeschreibung** Ziel des vom Landesverkehrsministerium NRW geförderten Projektes ist es, die Mobilitätsangebote auf Freizeitwegen in der Metropole Ruhr besser zu vernetzen und Menschen mit attraktiven Angeboten zu motivieren, vermehrt zukunftsfähige Verkehrsmittel des Umweltverbundes zu nutzen. Erarbeitet wird unter Einbindung eines externen Planungsbüros ein regionales Freizeitmobilitätskonzept für die Metropole Ruhr. Folgende Phasen werden erarbeitet: (1) Zieldefinition, (2) Analyse Ist-Situation, (3) Konzepterstellung, (4) Maßnahmenentwicklung, (5) Vertiefung in Piloträumen. Enge inhaltliche Bezüge bestehen zum Regionalen Mobilitätsentwicklungskonzept, zum Freizeit- und Tourismuskonzept sowie zur IGA2027. Räumliche Untersuchungsschwerpunkte sind die FTK-Hotspots/Erlebnisräume.

**Verantwortliche Organisationseinheit** Referat 08 Regionalentwicklung

### Teilergebnishaushalt

Regionalverband Ruhr

Nr.	Bezeichnung	Ansatz 2020	Ansatz 2021	Ansatz 2022	Plan 2023	Plan 2024	Plan 2025
02	+ Zuwendungen und allgemeine Umlagen	0	0	168.000	5.000	0	0
<b>10</b>	<b>= Ordentliche Erträge</b>	<b>0</b>	<b>0</b>	<b>168.000</b>	<b>5.000</b>	<b>0</b>	<b>0</b>
11	- Personalaufwendungen	0	0	-61.000	-10.000	0	0
16	- Sonstige ordentliche Aufwendungen	0	0	-129.000	0	0	0
<b>17</b>	<b>= Ordentliche Aufwendungen</b>	<b>0</b>	<b>0</b>	<b>-190.000</b>	<b>-10.000</b>	<b>0</b>	<b>0</b>
<b>18</b>	<b>= Ordentliches Ergebnis (10+17)</b>	<b>0</b>	<b>0</b>	<b>-22.000</b>	<b>-5.000</b>	<b>0</b>	<b>0</b>
<b>21</b>	<b>= Finanzergebnis (19 + 20)</b>	<b>0</b>	<b>0</b>	<b>0</b>	<b>0</b>	<b>0</b>	<b>0</b>
<b>22</b>	<b>= Ergebnis der lfd. Verwaltungstätigkeit (18+21)</b>	<b>0</b>	<b>0</b>	<b>-22.000</b>	<b>-5.000</b>	<b>0</b>	<b>0</b>
<b>25</b>	<b>= Außerordentliches Ergebnis (23 + 24)</b>	<b>0</b>	<b>0</b>	<b>0</b>	<b>0</b>	<b>0</b>	<b>0</b>
<b>26</b>	<b>= Jahresergebnis (22 + 25)</b>	<b>0</b>	<b>0</b>	<b>-22.000</b>	<b>-5.000</b>	<b>0</b>	<b>0</b>
28	- Aufwendungen aus internen Leistungsbeziehungen	0	0	-93.197	-15.070	0	0
<b>29</b>	<b>= Ergebnis (26, 27, 28)</b>	<b>0</b>	<b>0</b>	<b>-115.197</b>	<b>-20.070</b>	<b>0</b>	<b>0</b>

## Projekt 0700036 Geovelo - Regionale Raddaten

Regionalverband Ruhr

<b>Strategiefeld</b>	07	Mobilität
	0700	Mobilität
<b>Projekt</b>	0700036	Geovelo - Regionale Raddaten

**Kurzbeschreibung** Ziel ist die Erfassung und Fortführung eines regionalen Datensatzes aller Radrouten- und Radmobilitätsdaten. Das Fachinformationssystem Radroutenspeicher wird bereits durch Ref. 9 betrieben (Steckbrief 7). Dazu sollen besonders auch kommunal vorliegende Daten gesammelt und aggregiert werden. Da viele Kommunen ihre Radwegedaten lokal vorhalten und hier im Gegensatz zu den Bauleitplänen keine gesetzliche Verpflichtung zur Umsetzung verbindlicher Standards und Veröffentlichung besteht, lässt sich ein aktueller und vollständiger Datensatz zunächst nur unter Einsatz eigener Personalmittel erreichen. Während der Laufzeit des Steckbriefs soll ein solcher Datensatz etabliert werden, langfristig sollen die Daten über Schnittstellen eingebunden werden.

**Verantwortliche Organisationseinheit** Referat 09 Geoinformationen und Raumbeobachtung

### Teilergebnishaushalt

Regionalverband Ruhr

Nr.	Bezeichnung	Ansatz 2020	Ansatz 2021	Ansatz 2022	Plan 2023	Plan 2024	Plan 2025
10	= Ordentliche Erträge	0	0	0	0	0	0
13	- Aufwend. für Sach- und Dienstleistungen	0	0	-10.000	-5.000	-5.000	-5.000
17	= Ordentliche Aufwendungen	0	0	-10.000	-5.000	-5.000	-5.000
18	= Ordentliches Ergebnis (10+17)	0	0	-10.000	-5.000	-5.000	-5.000
21	= Finanzergebnis (19 + 20)	0	0	0	0	0	0
22	= Ergebnis der lfd. Verwaltungstätigkeit (18+21)	0	0	-10.000	-5.000	-5.000	-5.000
25	= Außerordentliches Ergebnis (23 + 24)	0	0	0	0	0	0
26	= Jahresergebnis (22 + 25)	0	0	-10.000	-5.000	-5.000	-5.000
29	= Ergebnis (26, 27, 28)	0	0	-10.000	-5.000	-5.000	-5.000

Projekt 0700037 Radwegpflegesystem und Radroutenspeicher							
Regionalverband Ruhr							
<b>Strategiefeld</b>	07	Mobilität					
	0700	Mobilität					
<b>Projekt</b>	0700037	Radwegpflegesystem und Radroutenspeicher					
<b>Kurzbeschreibung</b>	Fachinformationssystem Radwegemanagement (Referat 9 mit Hilfe der Fachreferate und der Kommunen, so wie der RVR Tochter RTG). Die technische und organisatorische Koordination läuft dabei über das Referat 9. Übernahme der technischen Wartung des Systems radrevier.ruhr sowie der regelmäßigen Fortführung der Daten durch das Referat 9. Mehrwert durch Verzahnung des Radroutenplaner "radrevier.ruhr" und dem internen Fachinformationssystem. Mit dem Radwegpflegesystem besteht eine Datenbank zur gemeinsamen Einarbeitung, Pflege und Weiterentwicklung der Radinfrastruktur in der Metropole Ruhr. Der Mehrwert liegt u. a. auch darin, dass allen beteiligten Stellen - Kommunen, RVR und Land - damit ein einheitliches Werkzeug und Info-System zur Verfügung gestellt wird.						
<b>Verantwortliche Organisationseinheit</b>	Referat 09 Geoinformationen und Raumbeobachtung						
<b>Teilergebnishaushalt</b>							
Regionalverband Ruhr							
Nr.	Bezeichnung	Ansatz 2020	Ansatz 2021	Ansatz 2022	Plan 2023	Plan 2024	Plan 2025
10	= Ordentliche Erträge	0	0	0	0	0	0
11	- Personalaufwendungen	0	0	-77.000	-79.000	-81.000	-83.000
13	- Aufwend. für Sach- und Dienstleistungen	0	0	-10.000	-10.000	-10.000	-10.000
17	= Ordentliche Aufwendungen	0	0	-87.000	-89.000	-91.000	-93.000
18	= Ordentliches Ergebnis (10+17)	0	0	-87.000	-89.000	-91.000	-93.000
21	= Finanzergebnis (19 + 20)	0	0	0	0	0	0
22	= Ergebnis der lfd. Verwaltungstätigkeit (18+21)	0	0	-87.000	-89.000	-91.000	-93.000
25	= Außerordentliches Ergebnis (23 + 24)	0	0	0	0	0	0
26	= Jahresergebnis (22 + 25)	0	0	-87.000	-89.000	-91.000	-93.000
28	- Aufwendungen aus internen Leistungsbeziehungen	0	0	-130.963	-140.960	-146.868	-168.906
29	= Ergebnis (26, 27, 28)	0	0	-217.963	-229.960	-237.868	-261.906

## Strategiefeld 08 Wirtschaft

Regionalverband Ruhr

**Strategiefeld** 08 **Wirtschaft**

**Kurzbeschreibung**

Die Region verfügt über Standortvorteile, eine wettbewerbsfähige Wirtschaftsstruktur und Wachstumspotenziale, vor allem an der Schnittstelle Wirtschaft/Wissenschaft. Damit diese Strukturen for্তentwickelt werden können, gestalten Region und Kommunen die Wirtschaftsentwicklung räumlich mit, indem sie geeignete Flächen bereitstellen, Kooperationen fördern und ein günstiges Investitions- und Innovationsklima schaffen. So sollen bestehende Gewerbe- und Industriestandorte zukunftssicher gemacht und die Rahmenbedingungen auch für neue Infrastrukturprojekte verbessert werden. Entlang neun definierter Leitmärkte gibt die Business Metropole Ruhr GmbH (BMR) hierbei vielfältige Impulse für Investitionen, wirtschaftliches Wachstum und neue Arbeitsplätze in der Region. Als Koordinatorin bringt die RVR-Familie die regionalwirtschaftlich handelnden Akteur\*innen zusammen und verleiht ihnen eine national wie international starke Stimme. In Europa soll die Region mit ihren Standortvorteilen und Innovationsstärken deutlich sichtbar werden, die EU-Strukturförderung soll noch effizienter und passgenauer für regionale Wachstums- und Innovationsvorhaben nutzbar gemacht werden. Das positive Image für den Wirtschaftsstandort Metropole Ruhr wird durch überzeugende Kommunikation der Vorzüge polyzentrischer Strukturen vorangetrieben. Die Metropole Ruhr nimmt innerhalb von NRW eine führende Rolle in der Umweltwirtschaft ein. Diese Führungsrolle soll für die Zukunft weiter gestärkt und ausgebaut werden

## Teilergebnishaushalt

Regionalverband Ruhr

Nr.	Bezeichnung	Ansatz 2020	Ansatz 2021	Ansatz 2022	Plan 2023	Plan 2024	Plan 2025
02	+ Zuwendungen und allgemeine Umlagen	0	0	1.000	1.000	1.000	1.000
06	+ Kostenerstattungen und Kostenumlagen	0	0	2.000	2.000	2.000	2.000
07	+ Sonstige ordentliche Erträge	0	0	275.000	120.000	120.000	120.000
<b>10</b>	<b>= Ordentliche Erträge</b>	<b>0</b>	<b>0</b>	<b>278.000</b>	<b>123.000</b>	<b>123.000</b>	<b>123.000</b>
11	- Personalaufwendungen	0	0	-616.000	-797.000	-823.000	-855.000
13	- Aufwend. für Sach- und Dienstleistungen	0	0	-130.000	-25.000	-25.000	-25.000
15	- Transferaufwendungen	0	0	-3.781.000	-3.810.000	-3.970.000	-4.083.000
16	- Sonstige ordentliche Aufwendungen	0	0	-3.273.000	-222.000	-187.000	-212.000
<b>17</b>	<b>= Ordentliche Aufwendungen</b>	<b>0</b>	<b>0</b>	<b>-7.800.000</b>	<b>-4.854.000</b>	<b>-5.005.000</b>	<b>-5.175.000</b>
<b>18</b>	<b>= Ordentliches Ergebnis (10+17)</b>	<b>0</b>	<b>0</b>	<b>-7.522.000</b>	<b>-4.731.000</b>	<b>-4.882.000</b>	<b>-5.052.000</b>
<b>21</b>	<b>= Finanzergebnis (19 + 20)</b>	<b>0</b>	<b>0</b>	<b>0</b>	<b>0</b>	<b>0</b>	<b>0</b>
<b>22</b>	<b>= Ergebnis der lfd. Verwaltungstätigkeit (18+21)</b>	<b>0</b>	<b>0</b>	<b>-7.522.000</b>	<b>-4.731.000</b>	<b>-4.882.000</b>	<b>-5.052.000</b>
<b>25</b>	<b>= Außerordentliches Ergebnis (23 + 24)</b>	<b>0</b>	<b>0</b>	<b>0</b>	<b>0</b>	<b>0</b>	<b>0</b>
<b>26</b>	<b>= Jahresergebnis (22 + 25)</b>	<b>0</b>	<b>0</b>	<b>-7.522.000</b>	<b>-4.731.000</b>	<b>-4.882.000</b>	<b>-5.052.000</b>
28	- Aufwendungen aus internen Leistungsbeziehungen	0	0	-1.082.913	-1.385.560	-1.483.932	-1.777.139
<b>29</b>	<b>= Ergebnis (26, 27, 28)</b>	<b>0</b>	<b>0</b>	<b>-8.604.913</b>	<b>-6.116.560</b>	<b>-6.365.932</b>	<b>-6.829.139</b>

## Teilfinanzhaushalt

Regionalverband Ruhr

Nr.	Bezeichnung	Ansatz 2020	Ansatz 2021	Ansatz 2022	VE	Plan 2023	Plan 2024	Plan 2025
02	+ Zuwendungen und allgemeine Umlagen	0	0	1.000	0	1.000	1.000	1.000
06	+ Kostenerstattungen, Kostenumlagen	0	0	2.000	0	2.000	2.000	2.000
<b>09</b>	<b>= Einzahlungen aus lfd. Verw.tätigkeit</b>	<b>0</b>	<b>0</b>	<b>3.000</b>	<b>0</b>	<b>3.000</b>	<b>3.000</b>	<b>3.000</b>
10	- Personalauszahlungen	0	0	-616.000	0	-797.000	-823.000	-855.000
12	- Auszahl. für Sach- und Dienstleistungen	0	0	-130.000	0	-25.000	-25.000	-25.000
14	- Transferauszahlungen	0	0	-3.781.000	0	-3.810.000	-3.970.000	-4.083.000
15	- Sonstige Auszahlungen	0	0	-3.273.000	0	-222.000	-187.000	-212.000
<b>16</b>	<b>= Auszahlungen aus lfd. Verw.tätigkeit</b>	<b>0</b>	<b>0</b>	<b>-7.800.000</b>	<b>0</b>	<b>-4.854.000</b>	<b>-5.005.000</b>	<b>-5.175.000</b>
<b>17</b>	<b>= Saldo aus laufender Verwaltungstätigkeit</b>	<b>0</b>	<b>0</b>	<b>-7.797.000</b>	<b>0</b>	<b>-4.851.000</b>	<b>-5.002.000</b>	<b>-5.172.000</b>
19	+ Einzahlg a.d. Veräußerg v. Sachanlagen	0	0	275.000	0	120.000	120.000	120.000
<b>23</b>	<b>= Einzahlungen aus Investitionstätigkeit</b>	<b>0</b>	<b>0</b>	<b>275.000</b>	<b>0</b>	<b>120.000</b>	<b>120.000</b>	<b>120.000</b>
<b>30</b>	<b>= Auszahlungen aus Investitionstätigkeit</b>	<b>0</b>	<b>0</b>	<b>0</b>	<b>0</b>	<b>0</b>	<b>0</b>	<b>0</b>
<b>31</b>	<b>= Saldo aus Investitionstätigkeit (23 + 30)</b>	<b>0</b>	<b>0</b>	<b>275.000</b>	<b>0</b>	<b>120.000</b>	<b>120.000</b>	<b>120.000</b>
<b>32</b>	<b>= Finanzmittelüberschuss/- fehlbetrag (17 + 31)</b>	<b>0</b>	<b>0</b>	<b>-7.522.000</b>	<b>0</b>	<b>-4.731.000</b>	<b>-4.882.000</b>	<b>-5.052.000</b>



<b>Projekt 0800001 Bergbauflächenvereinbarung (BBFV)</b>							
Regionalverband Ruhr							
<b>Strategiefeld</b>	08	Wirtschaft					
	0800	Wirtschaft					
<b>Projekt</b>	0800001	Bergbauflächenvereinbarung (BBFV)					
<b>Kurzbeschreibung</b>	Durchführung der jährlichen Flächenevaluierung auf den 20 Bergbauflächen gemäß (bereits erfolgter) Beauftragung. Koordination und Moderation des interkommunalen Austauschs. Vorbereitung und Durchführung der jährlichen Lenkungskreissitzung. Weitergabe von Know-how und Erfahrungswissen aus der Bergbauflächenvereinbarung im Rahmen nationaler und europäischer Netzwerkaktivitäten.						
<b>Verantwortliche Organisationseinheit</b>	Referat 05 Europäische u. regionale Netzwerke Ruhr						
<b>Teilergebnishaushalt</b>							
Regionalverband Ruhr							
Nr.	Bezeichnung	Ansatz 2020	Ansatz 2021	Ansatz 2022	Plan 2023	Plan 2024	Plan 2025
<b>10</b>	<b>= Ordentliche Erträge</b>	<b>0</b>	<b>0</b>	<b>0</b>	<b>0</b>	<b>0</b>	<b>0</b>
11	- Personalaufwendungen	0	0	-17.000	-18.000	-18.000	-19.000
16	- Sonstige ordentliche Aufwendungen	0	0	-11.000	-15.000	-15.000	-15.000
<b>17</b>	<b>= Ordentliche Aufwendungen</b>	<b>0</b>	<b>0</b>	<b>-28.000</b>	<b>-33.000</b>	<b>-33.000</b>	<b>-34.000</b>
<b>18</b>	<b>= Ordentliches Ergebnis (10+17)</b>	<b>0</b>	<b>0</b>	<b>-28.000</b>	<b>-33.000</b>	<b>-33.000</b>	<b>-34.000</b>
<b>21</b>	<b>= Finanzergebnis (19 + 20)</b>	<b>0</b>	<b>0</b>	<b>0</b>	<b>0</b>	<b>0</b>	<b>0</b>
<b>22</b>	<b>= Ergebnis der lfd. Verwaltungstätigkeit (18+21)</b>	<b>0</b>	<b>0</b>	<b>-28.000</b>	<b>-33.000</b>	<b>-33.000</b>	<b>-34.000</b>
<b>25</b>	<b>= Außerordentliches Ergebnis (23 + 24)</b>	<b>0</b>	<b>0</b>	<b>0</b>	<b>0</b>	<b>0</b>	<b>0</b>
<b>26</b>	<b>= Jahresergebnis (22 + 25)</b>	<b>0</b>	<b>0</b>	<b>-28.000</b>	<b>-33.000</b>	<b>-33.000</b>	<b>-34.000</b>
28	- Aufwendungen aus internen Leistungsbeziehungen	0	0	-26.588	-28.860	-29.476	-35.276
<b>29</b>	<b>= Ergebnis (26, 27, 28)</b>	<b>0</b>	<b>0</b>	<b>-54.588</b>	<b>-61.860</b>	<b>-62.476</b>	<b>-69.276</b>

Projekt 0800002 Berlin-Ruhr-Dialog							
Regionalverband Ruhr							
<b>Strategiefeld</b>	08	Wirtschaft					
	0800	Wirtschaft					
<b>Projekt</b>	0800002	Berlin-Ruhr-Dialog					
<b>Kurzbeschreibung</b>	Fachdialoge und politische Gespräche des Kommunalrats und der Regionaldirektorin mit Vertreter*innen der neuen Bundesregierung in Berlin.						
<b>Verantwortliche Organisationseinheit</b>	Referat 05 Europäische u. regionale Netzwerke Ruhr						
<b>Teilergebnishaushalt</b>							
Regionalverband Ruhr							
Nr.	Bezeichnung	Ansatz 2020	Ansatz 2021	Ansatz 2022	Plan 2023	Plan 2024	Plan 2025
10	= Ordentliche Erträge	0	0	0	0	0	0
11	- Personalaufwendungen	0	0	-9.000	-9.000	-9.000	-9.000
16	- Sonstige ordentliche Aufwendungen	0	0	-10.000	-2.000	-2.000	-2.000
17	= Ordentliche Aufwendungen	0	0	-19.000	-11.000	-11.000	-11.000
18	= Ordentliches Ergebnis (10+17)	0	0	-19.000	-11.000	-11.000	-11.000
21	= Finanzergebnis (19 + 20)	0	0	0	0	0	0
22	= Ergebnis der lfd. Verwaltungstätigkeit (18+21)	0	0	-19.000	-11.000	-11.000	-11.000
25	= Außerordentliches Ergebnis (23 + 24)	0	0	0	0	0	0
26	= Jahresergebnis (22 + 25)	0	0	-19.000	-11.000	-11.000	-11.000
28	- Aufwendungen aus internen Leistungsbeziehungen	0	0	-14.076	-14.430	-14.738	-16.710
29	= Ergebnis (26, 27, 28)	0	0	-33.076	-25.430	-25.738	-27.710

Projekt 0800003 Europa Services							
Regionalverband Ruhr							
<b>Strategiefeld</b>	08	Wirtschaft					
	0800	Wirtschaft					
<b>Projekt</b>	0800003	Europa Services					
<b>Kurzbeschreibung</b>	<p>Laufende Aufbereitung europa- und förderrelevanter Informationen (Europainfos Ruhr). Erstellung von bedarfsgerechten Informationsmaterialien zu neuen Förderinstrumenten in der Förderperiode 2021-2027 (Leitfaden, Handreichungen etc.). Informationsveranstaltungen zu ausgewählten Förderprogrammen und -aufrufen mit teilw. externen Referent*innen. „Roadshow“ durch Kommunen und Kreise mit Präsentationen in kommunalen Ausschüssen und Arbeitskreisen. Berichte und fachliche Beratung zu europapolitischen Fragen innerhalb des RVR (Gremien und Fachreferate).</p> <p>„Geschäftsstelle“ des AK der EU-Beauftragten der Metropole Ruhr.</p> <p>„Geschäftsstelle“ der Interfraktionellen Arbeitsgruppe (InterfrAG) Europa des RVR.</p>						
<b>Verantwortliche Organisationseinheit</b>	Referat 05 Europäische u. regionale Netzwerke Ruhr						
<b>Teilergebnishaushalt</b>							
Regionalverband Ruhr							
Nr.	Bezeichnung	Ansatz 2020	Ansatz 2021	Ansatz 2022	Plan 2023	Plan 2024	Plan 2025
10	= Ordentliche Erträge	0	0	0	0	0	0
11	- Personalaufwendungen	0	0	-88.000	-90.000	-92.000	-95.000
16	- Sonstige ordentliche Aufwendungen	0	0	-42.000	-35.000	-35.000	-40.000
17	= Ordentliche Aufwendungen	0	0	-130.000	-125.000	-127.000	-135.000
18	= Ordentliches Ergebnis (10+17)	0	0	-130.000	-125.000	-127.000	-135.000
21	= Finanzergebnis (19 + 20)	0	0	0	0	0	0
22	= Ergebnis der lfd. Verwaltungstätigkeit (18+21)	0	0	-130.000	-125.000	-127.000	-135.000
25	= Außerordentliches Ergebnis (23 + 24)	0	0	0	0	0	0
26	= Jahresergebnis (22 + 25)	0	0	-130.000	-125.000	-127.000	-135.000
28	- Aufwendungen aus internen Leistungsbeziehungen	0	0	-137.633	-144.303	-150.656	-176.378
29	= Ergebnis (26, 27, 28)	0	0	-267.633	-269.303	-277.656	-311.378

<b>Projekt 0800004 Europäische Vernetzung</b>							
Regionalverband Ruhr							
<b>Strategiefeld</b>	08	Wirtschaft					
	0800	Wirtschaft					
<b>Projekt</b>	0800004	Europäische Vernetzung					
<b>Kurzbeschreibung</b>	Ausbau der Kooperation zwischen dem RVR und dem oberschlesischen Metropolverbund GZM. Entwicklung neuer Austauschformate. Durchführung gemeinsamer Fachveranstaltungen und Exkursionen in der Metropole Ruhr und in Polen. Besuchsprogramm für eine Delegation des polnischen Parlaments in der Metropole Ruhr (aufgrund der Corona-Pandemie verschoben aus 2020). Entwicklung und Umsetzung neuer Angebote für den Austausch zwischen kommunalen/regionalen Akteur*innen und Vertreter*innen europäischer Einrichtungen.						
<b>Verantwortliche Organisationseinheit</b>	Referat 05 Europäische u. regionale Netzwerke Ruhr						
<b>Teilergebnishaushalt</b>							
Regionalverband Ruhr							
Nr.	Bezeichnung	Ansatz 2020	Ansatz 2021	Ansatz 2022	Plan 2023	Plan 2024	Plan 2025
10	= Ordentliche Erträge	0	0	0	0	0	0
11	- Personalaufwendungen	0	0	-56.000	-57.000	-59.000	-60.000
16	- Sonstige ordentliche Aufwendungen	0	0	-20.000	-20.000	-25.000	-30.000
17	= Ordentliche Aufwendungen	0	0	-76.000	-77.000	-84.000	-90.000
18	= Ordentliches Ergebnis (10+17)	0	0	-76.000	-77.000	-84.000	-90.000
21	= Finanzergebnis (19 + 20)	0	0	0	0	0	0
22	= Ergebnis der lfd. Verwaltungstätigkeit (18+21)	0	0	-76.000	-77.000	-84.000	-90.000
25	= Außerordentliches Ergebnis (23 + 24)	0	0	0	0	0	0
26	= Jahresergebnis (22 + 25)	0	0	-76.000	-77.000	-84.000	-90.000
28	- Aufwendungen aus internen Leistungsbeziehungen	0	0	-87.585	-91.392	-96.616	-111.397
29	= Ergebnis (26, 27, 28)	0	0	-163.585	-168.392	-180.616	-201.397

Projekt 0800005 Europakommunikation							
Regionalverband Ruhr							
<b>Strategiefeld</b>	08	Wirtschaft					
	0800	Wirtschaft					
<b>Projekt</b>	0800005	Europakommunikation					
<b>Kurzbeschreibung</b>	Aufbereitung EU-geförderter Projekte (Schwerpunkt EFRE). Bereitstellung der Projektdaten für Veröffentlichungen, Veranstaltungen und Aktivitäten kommunaler und regionaler Akteure (EU-Projekte-Pool). Beteiligung an der Europawoche im Mai 2022. Kommunikative Begleitung der Europawoche in interkommunaler Abstimmung. Regionale Kommunikationsmaßnahmen zur Bündelung und erhöhten Sichtbarkeit kommunaler Aktivitäten. Koordination einer regionalen Beteiligung an der Konferenz zur Zukunft Europas und ihren Formaten.						
<b>Verantwortliche Organisationseinheit</b>	Referat 05 Europäische u. regionale Netzwerke Ruhr						
<b>Teilergebnishaushalt</b>							
Regionalverband Ruhr							
Nr.	Bezeichnung	Ansatz 2020	Ansatz 2021	Ansatz 2022	Plan 2023	Plan 2024	Plan 2025
10	= Ordentliche Erträge	0	0	0	0	0	0
11	- Personalaufwendungen	0	0	-78.000	-80.000	-82.000	-84.000
16	- Sonstige ordentliche Aufwendungen	0	0	-30.000	-30.000	-30.000	-40.000
17	= Ordentliche Aufwendungen	0	0	-108.000	-110.000	-112.000	-124.000
18	= Ordentliches Ergebnis (10+17)	0	0	-108.000	-110.000	-112.000	-124.000
21	= Finanzergebnis (19 + 20)	0	0	0	0	0	0
22	= Ergebnis der lfd. Verwaltungstätigkeit (18+21)	0	0	-108.000	-110.000	-112.000	-124.000
25	= Außerordentliches Ergebnis (23 + 24)	0	0	0	0	0	0
26	= Jahresergebnis (22 + 25)	0	0	-108.000	-110.000	-112.000	-124.000
28	- Aufwendungen aus internen Leistungsbeziehungen	0	0	-121.993	-128.269	-134.280	-155.956
29	= Ergebnis (26, 27, 28)	0	0	-229.993	-238.269	-246.280	-279.956

<b>Projekt 0800006 Internetportal europa.ruhr</b>							
Regionalverband Ruhr							
<b>Strategiefeld</b>	08	Wirtschaft					
	0800	Wirtschaft					
<b>Projekt</b>	0800006	Internetportal europa.ruhr					
<b>Kurzbeschreibung</b>	Inhaltlicher und funktionaler Ausbau des Europaportals. Betrieb und laufende Pflege. Erweiterung um aktuelle und bedarfsgerechte Informationen und Services für Kommunen und Kreise. Umstellung der Services auf neue, digitale Tools. Fortschreibung und Qualifizierung der englischsprachigen Version für Zielgruppen in Europa.						
<b>Verantwortliche Organisationseinheit</b>	Referat 05 Europäische u. regionale Netzwerke Ruhr						
<b>Teilergebnishaushalt</b>							
Regionalverband Ruhr							
Nr.	Bezeichnung	Ansatz 2020	Ansatz 2021	Ansatz 2022	Plan 2023	Plan 2024	Plan 2025
<b>10</b>	<b>= Ordentliche Erträge</b>	<b>0</b>	<b>0</b>	<b>0</b>	<b>0</b>	<b>0</b>	<b>0</b>
11	- Personalaufwendungen	0	0	-89.000	-91.000	-93.000	-96.000
16	- Sonstige ordentliche Aufwendungen	0	0	-20.000	-20.000	-20.000	-20.000
<b>17</b>	<b>= Ordentliche Aufwendungen</b>	<b>0</b>	<b>0</b>	<b>-109.000</b>	<b>-111.000</b>	<b>-113.000</b>	<b>-116.000</b>
<b>18</b>	<b>= Ordentliches Ergebnis (10+17)</b>	<b>0</b>	<b>0</b>	<b>-109.000</b>	<b>-111.000</b>	<b>-113.000</b>	<b>-116.000</b>
<b>21</b>	<b>= Finanzergebnis (19 + 20)</b>	<b>0</b>	<b>0</b>	<b>0</b>	<b>0</b>	<b>0</b>	<b>0</b>
<b>22</b>	<b>= Ergebnis der lfd. Verwaltungstätigkeit (18+21)</b>	<b>0</b>	<b>0</b>	<b>-109.000</b>	<b>-111.000</b>	<b>-113.000</b>	<b>-116.000</b>
<b>25</b>	<b>= Außerordentliches Ergebnis (23 + 24)</b>	<b>0</b>	<b>0</b>	<b>0</b>	<b>0</b>	<b>0</b>	<b>0</b>
<b>26</b>	<b>= Jahresergebnis (22 + 25)</b>	<b>0</b>	<b>0</b>	<b>-109.000</b>	<b>-111.000</b>	<b>-113.000</b>	<b>-116.000</b>
28	- Aufwendungen aus internen Leistungsbeziehungen	0	0	-139.197	-145.906	-152.293	-178.235
<b>29</b>	<b>= Ergebnis (26, 27, 28)</b>	<b>0</b>	<b>0</b>	<b>-248.197</b>	<b>-256.906</b>	<b>-265.293</b>	<b>-294.235</b>

Projekt 0800007 Plattform und Netzwerk welcome.ruhr							
Regionalverband Ruhr							
<b>Strategiefeld</b>	08	Wirtschaft					
	0800	Wirtschaft					
<b>Projekt</b>	0800007	Plattform und Netzwerk welcome.ruhr					
<b>Kurzbeschreibung</b>	Vorhalten gesetzlich-aktueller Verweisberatung der internationalen Zielgruppe persönlich und über Internetportal. Redaktionelle Pflege der Plattform. Technische Aktualisierung. Netzwerkmanagement zwischen Kommunen und Akteuren der Fachkräftesicherung (jährliche Netzwerktreffen).						
<b>Verantwortliche Organisationseinheit</b>	Referat 05 Europäische u. regionale Netzwerke Ruhr						
<b>Teilergebnishaushalt</b>							
Regionalverband Ruhr							
Nr.	Bezeichnung	Ansatz 2020	Ansatz 2021	Ansatz 2022	Plan 2023	Plan 2024	Plan 2025
02	+ Zuwendungen und allgemeine Umlagen	0	0	1.000	1.000	1.000	1.000
<b>10</b>	<b>= Ordentliche Erträge</b>	<b>0</b>	<b>0</b>	<b>1.000</b>	<b>1.000</b>	<b>1.000</b>	<b>1.000</b>
11	- Personalaufwendungen	0	0	-17.000	-18.000	-18.000	-19.000
16	- Sonstige ordentliche Aufwendungen	0	0	-5.000	-5.000	-5.000	-5.000
<b>17</b>	<b>= Ordentliche Aufwendungen</b>	<b>0</b>	<b>0</b>	<b>-22.000</b>	<b>-23.000</b>	<b>-23.000</b>	<b>-24.000</b>
<b>18</b>	<b>= Ordentliches Ergebnis (10+17)</b>	<b>0</b>	<b>0</b>	<b>-21.000</b>	<b>-22.000</b>	<b>-22.000</b>	<b>-23.000</b>
<b>21</b>	<b>= Finanzergebnis (19 + 20)</b>	<b>0</b>	<b>0</b>	<b>0</b>	<b>0</b>	<b>0</b>	<b>0</b>
<b>22</b>	<b>= Ergebnis der lfd. Verwaltungstätigkeit (18+21)</b>	<b>0</b>	<b>0</b>	<b>-21.000</b>	<b>-22.000</b>	<b>-22.000</b>	<b>-23.000</b>
<b>25</b>	<b>= Außerordentliches Ergebnis (23 + 24)</b>	<b>0</b>	<b>0</b>	<b>0</b>	<b>0</b>	<b>0</b>	<b>0</b>
<b>26</b>	<b>= Jahresergebnis (22 + 25)</b>	<b>0</b>	<b>0</b>	<b>-21.000</b>	<b>-22.000</b>	<b>-22.000</b>	<b>-23.000</b>
28	- Aufwendungen aus internen Leistungsbeziehungen	0	0	-26.588	-28.860	-29.476	-35.276
<b>29</b>	<b>= Ergebnis (26, 27, 28)</b>	<b>0</b>	<b>0</b>	<b>-47.588</b>	<b>-50.860</b>	<b>-51.476</b>	<b>-58.276</b>

Projekt 0800008 Präsenz in Brüssel							
Regionalverband Ruhr							
<b>Strategiefeld</b>	08	Wirtschaft					
	0800	Wirtschaft					
<b>Projekt</b>	0800008	Präsenz in Brüssel					
<b>Kurzbeschreibung</b>	Vorbereitung und Durchführung des 6. EU-Ruhr-Dialogs in Form von Fachdialogen und politischen Gesprächen des Kommunalrats und der Regionaldirektorin mit hochrangigen Vertreter*innen europäischer Einrichtungen in Brüssel. Exkursionen mit kommunalen/regionalen Akteuren zu Einrichtungen in Brüssel. Beteiligung an Veranstaltungen und Aktivitäten bzw. Durchführung eigener Veranstaltungen in Brüssel. Ansprache und Einladung politischer Entscheidungsträger*innen aus Brüssel in die Metropole Ruhr.						
<b>Verantwortliche Organisationseinheit</b>	Referat 05 Europäische u. regionale Netzwerke Ruhr						
<b>Teilergebnishaushalt</b>							
Regionalverband Ruhr							
Nr.	Bezeichnung	Ansatz 2020	Ansatz 2021	Ansatz 2022	Plan 2023	Plan 2024	Plan 2025
10	= Ordentliche Erträge	0	0	0	0	0	0
11	- Personalaufwendungen	0	0	-56.000	-57.000	-59.000	-60.000
16	- Sonstige ordentliche Aufwendungen	0	0	-35.000	-40.000	-45.000	-50.000
17	= Ordentliche Aufwendungen	0	0	-91.000	-97.000	-104.000	-110.000
18	= Ordentliches Ergebnis (10+17)	0	0	-91.000	-97.000	-104.000	-110.000
21	= Finanzergebnis (19 + 20)	0	0	0	0	0	0
22	= Ergebnis der lfd. Verwaltungstätigkeit (18+21)	0	0	-91.000	-97.000	-104.000	-110.000
25	= Außerordentliches Ergebnis (23 + 24)	0	0	0	0	0	0
26	= Jahresergebnis (22 + 25)	0	0	-91.000	-97.000	-104.000	-110.000
28	- Aufwendungen aus internen Leistungsbeziehungen	0	0	-87.585	-91.392	-96.616	-111.397
29	= Ergebnis (26, 27, 28)	0	0	-178.585	-188.392	-200.616	-221.397



Projekt 0800009 Grundstücksverkäufe							
Regionalverband Ruhr							
<b>Strategiefeld</b>	08	Wirtschaft					
	0800	Wirtschaft					
<b>Projekt</b>	0800009	Grundstücksverkäufe					
<b>Kurzbeschreibung</b>	Diverse Grundstücksverkäufe für Infrastrukturmaßnahme (z.B. Kanalbaumaßnahmen, Gewässerumbau, Straßenbaumaßnahmen, Schienenverkehr, etc.), Grundstücksarrondierungen durch Nachbarn sowie gezielte Verkäufe zur Flächenoptimierung (Bewirtschaftung und Unterhaltung). Grundstücksportfolio des RVR soll zielgerichtet und sukzessive optimiert werden.						
<b>Verantwortliche Organisationseinheit</b>	Referat 12 Liegenschaften und Hochbau						
<b>Teilergebnishaushalt</b>							
Regionalverband Ruhr							
Nr.	Bezeichnung	Ansatz 2020	Ansatz 2021	Ansatz 2022	Plan 2023	Plan 2024	Plan 2025
07	+ Sonstige ordentliche Erträge	0	0	275.000	120.000	120.000	120.000
<b>10</b>	<b>= Ordentliche Erträge</b>	<b>0</b>	<b>0</b>	<b>275.000</b>	<b>120.000</b>	<b>120.000</b>	<b>120.000</b>
11	- Personalaufwendungen	0	0	-99.000	-100.000	-119.000	-132.000
<b>17</b>	<b>= Ordentliche Aufwendungen</b>	<b>0</b>	<b>0</b>	<b>-99.000</b>	<b>-100.000</b>	<b>-119.000</b>	<b>-132.000</b>
<b>18</b>	<b>= Ordentliches Ergebnis (10+17)</b>	<b>0</b>	<b>0</b>	<b>176.000</b>	<b>20.000</b>	<b>1.000</b>	<b>-12.000</b>
<b>21</b>	<b>= Finanzergebnis (19 + 20)</b>	<b>0</b>	<b>0</b>	<b>0</b>	<b>0</b>	<b>0</b>	<b>0</b>
<b>22</b>	<b>= Ergebnis der lfd. Verwaltungstätigkeit (18+21)</b>	<b>0</b>	<b>0</b>	<b>176.000</b>	<b>20.000</b>	<b>1.000</b>	<b>-12.000</b>
<b>25</b>	<b>= Außerordentliches Ergebnis (23 + 24)</b>	<b>0</b>	<b>0</b>	<b>0</b>	<b>0</b>	<b>0</b>	<b>0</b>
<b>26</b>	<b>= Jahresergebnis (22 + 25)</b>	<b>0</b>	<b>0</b>	<b>176.000</b>	<b>20.000</b>	<b>1.000</b>	<b>-12.000</b>
28	- Aufwendungen aus internen Leistungsbeziehungen	0	0	-260.003	-265.109	-328.974	-424.177
<b>29</b>	<b>= Ergebnis (26, 27, 28)</b>	<b>0</b>	<b>0</b>	<b>-84.003</b>	<b>-245.109</b>	<b>-327.974</b>	<b>-436.177</b>

## Projekt 0800010 Innovationsberichterstattung Ruhr

Regionalverband Ruhr

<b>Strategiefeld</b>	08	Wirtschaft
	0800	Wirtschaft
<b>Projekt</b>	0800010	Innovationsberichterstattung Ruhr

**Kurzbeschreibung** Das Ruhrgebiet vollzieht die Transformation aus dem montanindustriell geprägten Innovationsökosystem hin zu einem postfossilen und nachhaltigen Innovationsökosystem. RVR und RWI Leibniz-Institut für Wirtschaftsforschung arbeiten gemeinsam im Rahmen einer wissenschaftlichen Kooperation daran, die Transformation der Innovationslandschaft / des Innovationssystems der Metropole Ruhr mit einer geeigneten Indikatorik abzubilden und deren Chancen und Risiken aufzuzeigen ("Innovationsberichterstattung").

**Verantwortliche Organisationseinheit** Referat 03 Bildung und Soziales

### Teilergebnishaushalt

Regionalverband Ruhr

Nr.	Bezeichnung	Ansatz 2020	Ansatz 2021	Ansatz 2022	Plan 2023	Plan 2024	Plan 2025
<b>10</b>	<b>= Ordentliche Erträge</b>	0	0	0	0	0	0
11	- Personalaufwendungen	0	0	-9.000	-10.000	0	0
16	- Sonstige ordentliche Aufwendungen	0	0	-30.000	-15.000	0	0
<b>17</b>	<b>= Ordentliche Aufwendungen</b>	0	0	<b>-39.000</b>	<b>-25.000</b>	0	0
<b>18</b>	<b>= Ordentliches Ergebnis (10+17)</b>	0	0	<b>-39.000</b>	<b>-25.000</b>	0	0
<b>21</b>	<b>= Finanzergebnis (19 + 20)</b>	0	0	0	0	0	0
<b>22</b>	<b>= Ergebnis der lfd. Verwaltungstätigkeit (18+21)</b>	0	0	<b>-39.000</b>	<b>-25.000</b>	0	0
<b>25</b>	<b>= Außerordentliches Ergebnis (23 + 24)</b>	0	0	0	0	0	0
<b>26</b>	<b>= Jahresergebnis (22 + 25)</b>	0	0	<b>-39.000</b>	<b>-25.000</b>	0	0
28	- Aufwendungen aus internen Leistungsbeziehungen	0	0	-14.986	-16.934	0	0
<b>29</b>	<b>= Ergebnis (26, 27, 28)</b>	0	0	<b>-53.986</b>	<b>-41.934</b>	0	0

## Projekt 0800011 Masterplan Mittelstand und Handwerk

Regionalverband Ruhr

<b>Strategiefeld</b>	08	Wirtschaft
	0800	Wirtschaft
<b>Projekt</b>	0800011	Masterplan Mittelstand und Handwerk

**Kurzbeschreibung** Ziel dieses Projekts ist die Erarbeitung eines Masterplans, der die Belange von Mittelstand und Handwerk mit Relevanz zum Themenkomplex Siedlungsentwicklung räumlich und fachlich bewertet und integrierte Lösungsansätze als Beitrag zur nachhaltigen Entwicklung der Metropole Ruhr formuliert. Erste Schritte sind Analyse, Zieldefinition, Bewertung des Ist-Zustands und die Identifizierung aktueller Herausforderungen von Handwerk und Mittelstand mit Bezug zu Fragen nachhaltiger Siedlungsentwicklung. Darauf aufbauend sollen gemeinsam mit den Ruhr-Handwerkskammern und weiteren relevanten Stakeholdern der Region Lösungsansätze, Handlungsempfehlungen und konkrete Maßnahmen entwickelt und an die für die Umsetzung zuständigen Stellen kommuniziert werden. Schnittstellen zu bestehenden und geplanten Projekten der Themenfelder u.a. Wohnungsmarkt, Innovationsband und Innenstadt sind vorgesehen um Synergien gezielt zu heben.

**Verantwortliche Organisationseinheit** Referat 08 Regionalentwicklung

### Teilergebnishaushalt

Regionalverband Ruhr

Nr.	Bezeichnung	Ansatz 2020	Ansatz 2021	Ansatz 2022	Plan 2023	Plan 2024	Plan 2025
<b>10</b>	<b>= Ordentliche Erträge</b>	<b>0</b>	<b>0</b>	<b>0</b>	<b>0</b>	<b>0</b>	<b>0</b>
11	- Personalaufwendungen	0	0	0	-167.000	-171.000	-176.000
16	- Sonstige ordentliche Aufwendungen	0	0	-70.000	-40.000	-10.000	-10.000
<b>17</b>	<b>= Ordentliche Aufwendungen</b>	<b>0</b>	<b>0</b>	<b>-70.000</b>	<b>-207.000</b>	<b>-181.000</b>	<b>-186.000</b>
<b>18</b>	<b>= Ordentliches Ergebnis (10+17)</b>	<b>0</b>	<b>0</b>	<b>-70.000</b>	<b>-207.000</b>	<b>-181.000</b>	<b>-186.000</b>
<b>21</b>	<b>= Finanzergebnis (19 + 20)</b>	<b>0</b>	<b>0</b>	<b>0</b>	<b>0</b>	<b>0</b>	<b>0</b>
<b>22</b>	<b>= Ergebnis der lfd. Verwaltungstätigkeit (18+21)</b>	<b>0</b>	<b>0</b>	<b>-70.000</b>	<b>-207.000</b>	<b>-181.000</b>	<b>-186.000</b>
<b>25</b>	<b>= Außerordentliches Ergebnis (23 + 24)</b>	<b>0</b>	<b>0</b>	<b>0</b>	<b>0</b>	<b>0</b>	<b>0</b>
<b>26</b>	<b>= Jahresergebnis (22 + 25)</b>	<b>0</b>	<b>0</b>	<b>-70.000</b>	<b>-207.000</b>	<b>-181.000</b>	<b>-186.000</b>
28	- Aufwendungen aus internen Leistungsbeziehungen	0	0	0	-251.674	-264.048	-318.662
<b>29</b>	<b>= Ergebnis (26, 27, 28)</b>	<b>0</b>	<b>0</b>	<b>-70.000</b>	<b>-458.674</b>	<b>-445.048</b>	<b>-504.662</b>

## Projekt 0800012 Geonetzwerk.metropoleRuhr

Regionalverband Ruhr

<b>Strategiefeld</b>	08	Wirtschaft
	0800	Wirtschaft
<b>Projekt</b>	0800012	Geonetzwerk.metropoleRuhr

**Kurzbeschreibung** Interkommunales Projekt Geonetzwerk.mR: In Zusammenarbeit mit den Vermessungs- und Katasterämtern und geodatenhaltenden Stellen der Region werden Geodaten aufbereitet, gebündelt und meist unentgeltlich einer breiten Nutzergruppe bereit gestellt. Die nächsten Jahre sind u.a. geprägt durch die Bearbeitung einer digitalen Radroutenübersicht und der Luftbildkooperation (zwei separate Steckbriefe). Zudem ist das Netzwerk aktiv in der Nachwuchsförderung und bietet Informationsveranstaltungen und Workshops zu aktuellen interdisziplinären Fachthemen.

**Verantwortliche Organisationseinheit** Referat 09 Geoinformationen und Raumbbeobachtung

### Teilergebnishaushalt

Regionalverband Ruhr

Nr.	Bezeichnung	Ansatz 2020	Ansatz 2021	Ansatz 2022	Plan 2023	Plan 2024	Plan 2025
06	+ Kostenerstattungen und Kostenumlagen	0	0	2.000	2.000	2.000	2.000
<b>10</b>	<b>= Ordentliche Erträge</b>	<b>0</b>	<b>0</b>	<b>2.000</b>	<b>2.000</b>	<b>2.000</b>	<b>2.000</b>
11	- Personalaufwendungen	0	0	-98.000	-100.000	-103.000	-105.000
13	- Aufwend. für Sach- und Dienstleistungen	0	0	-30.000	-25.000	-25.000	-25.000
<b>17</b>	<b>= Ordentliche Aufwendungen</b>	<b>0</b>	<b>0</b>	<b>-128.000</b>	<b>-125.000</b>	<b>-128.000</b>	<b>-130.000</b>
<b>18</b>	<b>= Ordentliches Ergebnis (10+17)</b>	<b>0</b>	<b>0</b>	<b>-126.000</b>	<b>-123.000</b>	<b>-126.000</b>	<b>-128.000</b>
<b>21</b>	<b>= Finanzergebnis (19 + 20)</b>	<b>0</b>	<b>0</b>	<b>0</b>	<b>0</b>	<b>0</b>	<b>0</b>
<b>22</b>	<b>= Ergebnis der lfd. Verwaltungstätigkeit (18+21)</b>	<b>0</b>	<b>0</b>	<b>-126.000</b>	<b>-123.000</b>	<b>-126.000</b>	<b>-128.000</b>
<b>25</b>	<b>= Außerordentliches Ergebnis (23 + 24)</b>	<b>0</b>	<b>0</b>	<b>0</b>	<b>0</b>	<b>0</b>	<b>0</b>
<b>26</b>	<b>= Jahresergebnis (22 + 25)</b>	<b>0</b>	<b>0</b>	<b>-126.000</b>	<b>-123.000</b>	<b>-126.000</b>	<b>-128.000</b>
28	- Aufwendungen aus internen Leistungsbeziehungen	0	0	-166.680	-178.431	-186.758	-213.677
<b>29</b>	<b>= Ergebnis (26, 27, 28)</b>	<b>0</b>	<b>0</b>	<b>-292.680</b>	<b>-301.431</b>	<b>-312.758</b>	<b>-341.677</b>

## Projekt 0800013 Standortmarketingkampagne Stadt der Städte

Regionalverband Ruhr

<b>Strategiefeld</b>	08	Wirtschaft
	0800	Wirtschaft
<b>Projekt</b>	0800013	Standortmarketingkampagne Stadt der Städte

**Kurzbeschreibung** Der RVR betreibt seit 2017 eine internationale Standortmarketingkampagne (SMK), die sich an nationale und internationale Entscheider sowie an Fachkräfte und sog. "high potentials" richtet. Ziel ist es, das Image der Region zu stärken und das Vertrauen in die Metropole Ruhr als eine Region mit wirtschaftlicher Substanz und Zukunft sowie als lebenswerte Metropolregion zu fördern. Im Jahr 2020 betrieb der RVR zudem die sog. Informations- und Motivationskampagne zur ersten Direktwahl des Ruhrparlaments. Die zur Weiterführung in 2021 und 2022 geplanten Mittel sollten verstetigt und für einen sich an der SMK orientierenden Kampagnenstrang zur Wissenschaftskommunikation verwendet werden.

**Verantwortliche Organisationseinheit** Referat Verbandsleitung

### Teilergebnishaushalt

Regionalverband Ruhr

Nr.	Bezeichnung	Ansatz 2020	Ansatz 2021	Ansatz 2022	Plan 2023	Plan 2024	Plan 2025
<b>10</b>	<b>= Ordentliche Erträge</b>	<b>0</b>	<b>0</b>	<b>0</b>	<b>0</b>	<b>0</b>	<b>0</b>
13	- Aufwend. für Sach- und Dienstleistungen	0	0	-100.000	0	0	0
16	- Sonstige ordentliche Aufwendungen	0	0	-3.000.000	0	0	0
<b>17</b>	<b>= Ordentliche Aufwendungen</b>	<b>0</b>	<b>0</b>	<b>-3.100.000</b>	<b>0</b>	<b>0</b>	<b>0</b>
<b>18</b>	<b>= Ordentliches Ergebnis (10+17)</b>	<b>0</b>	<b>0</b>	<b>-3.100.000</b>	<b>0</b>	<b>0</b>	<b>0</b>
<b>21</b>	<b>= Finanzergebnis (19 + 20)</b>	<b>0</b>	<b>0</b>	<b>0</b>	<b>0</b>	<b>0</b>	<b>0</b>
<b>22</b>	<b>= Ergebnis der lfd. Verwaltungstätigkeit (18+21)</b>	<b>0</b>	<b>0</b>	<b>-3.100.000</b>	<b>0</b>	<b>0</b>	<b>0</b>
<b>25</b>	<b>= Außerordentliches Ergebnis (23 + 24)</b>	<b>0</b>	<b>0</b>	<b>0</b>	<b>0</b>	<b>0</b>	<b>0</b>
<b>26</b>	<b>= Jahresergebnis (22 + 25)</b>	<b>0</b>	<b>0</b>	<b>-3.100.000</b>	<b>0</b>	<b>0</b>	<b>0</b>
<b>29</b>	<b>= Ergebnis (26, 27, 28)</b>	<b>0</b>	<b>0</b>	<b>-3.100.000</b>	<b>0</b>	<b>0</b>	<b>0</b>

**Projekt 0800014 Zuschuss an die BMR**

Regionalverband Ruhr

<b>Strategiefeld</b>	08	Wirtschaft
	0800	Wirtschaft
<b>Projekt</b>	0800014	Zuschuss an die BMR

**Kurzbeschreibung** Die Gesellschafterzuschüsse des RVR an die Business Metropole Ruhr GmbH sind unter diesem Steckbrief geplant.

**Verantwortliche Organisationseinheit** Referat 06 Finanzmanagement

**Teilergebnishaushalt**

Regionalverband Ruhr

Nr.	Bezeichnung	Ansatz 2020	Ansatz 2021	Ansatz 2022	Plan 2023	Plan 2024	Plan 2025
<b>10</b>	<b>= Ordentliche Erträge</b>	<b>0</b>	<b>0</b>	<b>0</b>	<b>0</b>	<b>0</b>	<b>0</b>
15	- Transferaufwendungen	0	0	-3.781.000	-3.810.000	-3.970.000	-4.083.000
<b>17</b>	<b>= Ordentliche Aufwendungen</b>	<b>0</b>	<b>0</b>	<b>-3.781.000</b>	<b>-3.810.000</b>	<b>-3.970.000</b>	<b>-4.083.000</b>
<b>18</b>	<b>= Ordentliches Ergebnis (10+17)</b>	<b>0</b>	<b>0</b>	<b>-3.781.000</b>	<b>-3.810.000</b>	<b>-3.970.000</b>	<b>-4.083.000</b>
<b>21</b>	<b>= Finanzergebnis (19 + 20)</b>	<b>0</b>	<b>0</b>	<b>0</b>	<b>0</b>	<b>0</b>	<b>0</b>
<b>22</b>	<b>= Ergebnis der lfd. Verwaltungstätigkeit (18+21)</b>	<b>0</b>	<b>0</b>	<b>-3.781.000</b>	<b>-3.810.000</b>	<b>-3.970.000</b>	<b>-4.083.000</b>
<b>25</b>	<b>= Außerordentliches Ergebnis (23 + 24)</b>	<b>0</b>	<b>0</b>	<b>0</b>	<b>0</b>	<b>0</b>	<b>0</b>
<b>26</b>	<b>= Jahresergebnis (22 + 25)</b>	<b>0</b>	<b>0</b>	<b>-3.781.000</b>	<b>-3.810.000</b>	<b>-3.970.000</b>	<b>-4.083.000</b>
<b>29</b>	<b>= Ergebnis (26, 27, 28)</b>	<b>0</b>	<b>0</b>	<b>-3.781.000</b>	<b>-3.810.000</b>	<b>-3.970.000</b>	<b>-4.083.000</b>

## Strategiefeld 09 Energie und Abfall

Regionalverband Ruhr

**Strategiefeld** 09 Energie und Abfall

**Kurzbeschreibung** Die Metropole Ruhr ist eine Energieregion, früher aufgrund reicher Kohlevorkommen als industrielle Grundlage und künftig zunehmend beruhend auf erneuerbaren Energiequellen. Auf dem Weg zu einer dezentralen Energieversorgung steht die Metropole Ruhr noch am Anfang. Mit der Abfallentsorgungs-Gesellschaft Ruhrgebiet (AGR) dokumentiert die RVR-Familie die Bedeutung der Entsorgungssicherheit im Rahmen der strategischen Handlungsfelder Energie und Abfall. Der RVR unterstützt die AGR ausdrücklich bei der Umsetzung ihrer strategischen Ziele und Dekadenprojekte. Vorrangig bleibt die Entsorgung von Abfällen im festen Verbund mit Energieeffizienz und Klimaschutz. Die Kreislaufwirtschaft ist ein wichtiges und zukunftsträchtiges Feld der Umweltwirtschaft. Zwingend erforderlich ist auch die Bereitstellung – zur Minimierung des Gesamtfächenverbrauches – geeigneter Standorte für diese industriellen Kernaktivitäten und zur Sicherung von bis zu 1000 Arbeitsplätzen in der Metropole Ruhr.

## Teilergebnishaushalt

Regionalverband Ruhr

Nr.	Bezeichnung	Ansatz 2020	Ansatz 2021	Ansatz 2022	Plan 2023	Plan 2024	Plan 2025
02	+ Zuwendungen und allgemeine Umlagen	0	0	60.000	60.000	60.000	0
<b>10</b>	<b>= Ordentliche Erträge</b>	<b>0</b>	<b>0</b>	<b>60.000</b>	<b>60.000</b>	<b>60.000</b>	<b>0</b>
11	- Personalaufwendungen	0	0	-376.000	-392.000	-454.000	-464.000
13	- Aufwend. für Sach- und Dienstleistungen	0	0	-335.000	-315.000	-315.000	-80.000
<b>17</b>	<b>= Ordentliche Aufwendungen</b>	<b>0</b>	<b>0</b>	<b>-711.000</b>	<b>-707.000</b>	<b>-769.000</b>	<b>-544.000</b>
<b>18</b>	<b>= Ordentliches Ergebnis (10+17)</b>	<b>0</b>	<b>0</b>	<b>-651.000</b>	<b>-647.000</b>	<b>-709.000</b>	<b>-544.000</b>
<b>21</b>	<b>= Finanzergebnis (19 + 20)</b>	<b>0</b>	<b>0</b>	<b>0</b>	<b>0</b>	<b>0</b>	<b>0</b>
<b>22</b>	<b>= Ergebnis der lfd. Verwaltungstätigkeit (18+21)</b>	<b>0</b>	<b>0</b>	<b>-651.000</b>	<b>-647.000</b>	<b>-709.000</b>	<b>-544.000</b>
<b>25</b>	<b>= Außerordentliches Ergebnis (23 + 24)</b>	<b>0</b>	<b>0</b>	<b>0</b>	<b>0</b>	<b>0</b>	<b>0</b>
<b>26</b>	<b>= Jahresergebnis (22 + 25)</b>	<b>0</b>	<b>0</b>	<b>-651.000</b>	<b>-647.000</b>	<b>-709.000</b>	<b>-544.000</b>
28	- Aufwendungen aus internen Leistungsbeziehungen	0	0	-524.888	-561.239	-679.359	-802.029
<b>29</b>	<b>= Ergebnis (26, 27, 28)</b>	<b>0</b>	<b>0</b>	<b>-1.175.888</b>	<b>-1.208.239</b>	<b>-1.388.359</b>	<b>-1.346.029</b>

## Teilfinanzhaushalt

Regionalverband Ruhr

Nr.	Bezeichnung	Ansatz 2020	Ansatz 2021	Ansatz 2022	VE	Plan 2023	Plan 2024	Plan 2025
02	+ Zuwendungen und allgemeine Umlagen	0	0	60.000	0	60.000	60.000	0
<b>09</b>	<b>= Einzahlungen aus lfd. Verw.tätigkeit</b>	<b>0</b>	<b>0</b>	<b>60.000</b>	<b>0</b>	<b>60.000</b>	<b>60.000</b>	<b>0</b>
10	- Personalauszahlungen	0	0	-376.000	0	-392.000	-454.000	-464.000
12	- Auszahl. für Sach- und Dienstleistungen	0	0	-335.000	0	-315.000	-315.000	-80.000
<b>16</b>	<b>= Auszahlungen aus lfd. Verw.tätigkeit</b>	<b>0</b>	<b>0</b>	<b>-711.000</b>	<b>0</b>	<b>-707.000</b>	<b>-769.000</b>	<b>-544.000</b>
<b>17</b>	<b>= Saldo aus laufender Verwaltungstätigkeit</b>	<b>0</b>	<b>0</b>	<b>-651.000</b>	<b>0</b>	<b>-647.000</b>	<b>-709.000</b>	<b>-544.000</b>
<b>23</b>	<b>= Einzahlungen aus Investitionstätigkeit</b>	<b>0</b>	<b>0</b>	<b>0</b>	<b>0</b>	<b>0</b>	<b>0</b>	<b>0</b>
<b>30</b>	<b>= Auszahlungen aus Investitionstätigkeit</b>	<b>0</b>	<b>0</b>	<b>0</b>	<b>0</b>	<b>0</b>	<b>0</b>	<b>0</b>
<b>31</b>	<b>= Saldo aus Investitionstätigkeit (23 + 30)</b>	<b>0</b>	<b>0</b>	<b>0</b>	<b>0</b>	<b>0</b>	<b>0</b>	<b>0</b>
<b>32</b>	<b>= Finanzmittelüberschuss/- fehlbetrag (17 + 31)</b>	<b>0</b>	<b>0</b>	<b>-651.000</b>	<b>0</b>	<b>-647.000</b>	<b>-709.000</b>	<b>-544.000</b>

## Projekt 0900001 Allgemeine Lobby- und Pressearbeit

Regionalverband Ruhr

<b>Strategiefeld</b>	09	Energie und Abfall
	0900	Energie und Abfall
<b>Projekt</b>	0900001	Allgemeine Lobby- und Pressearbeit

**Kurzbeschreibung** Allgemeine öffentlichkeitswirksame Betreuung der Themen im Referat 20.

**Verantwortliche Organisationseinheit** Referat 20 Klima und Umweltschutz

### Teilergebnishaushalt

Regionalverband Ruhr

Nr.	Bezeichnung	Ansatz 2020	Ansatz 2021	Ansatz 2022	Plan 2023	Plan 2024	Plan 2025
<b>10</b>	<b>= Ordentliche Erträge</b>	<b>0</b>	<b>0</b>	<b>0</b>	<b>0</b>	<b>0</b>	<b>0</b>
11	- Personalaufwendungen	0	0	-46.000	-49.000	-130.000	-133.000
13	- Aufwend. für Sach- und Dienstleistungen	0	0	-50.000	-50.000	-50.000	-50.000
<b>17</b>	<b>= Ordentliche Aufwendungen</b>	<b>0</b>	<b>0</b>	<b>-96.000</b>	<b>-99.000</b>	<b>-180.000</b>	<b>-183.000</b>
<b>18</b>	<b>= Ordentliches Ergebnis (10+17)</b>	<b>0</b>	<b>0</b>	<b>-96.000</b>	<b>-99.000</b>	<b>-180.000</b>	<b>-183.000</b>
<b>21</b>	<b>= Finanzergebnis (19 + 20)</b>	<b>0</b>	<b>0</b>	<b>0</b>	<b>0</b>	<b>0</b>	<b>0</b>
<b>22</b>	<b>= Ergebnis der lfd. Verwaltungstätigkeit (18+21)</b>	<b>0</b>	<b>0</b>	<b>-96.000</b>	<b>-99.000</b>	<b>-180.000</b>	<b>-183.000</b>
<b>25</b>	<b>= Außerordentliches Ergebnis (23 + 24)</b>	<b>0</b>	<b>0</b>	<b>0</b>	<b>0</b>	<b>0</b>	<b>0</b>
<b>26</b>	<b>= Jahresergebnis (22 + 25)</b>	<b>0</b>	<b>0</b>	<b>-96.000</b>	<b>-99.000</b>	<b>-180.000</b>	<b>-183.000</b>
28	- Aufwendungen aus internen Leistungsbeziehungen	0	0	-64.215	-70.155	-194.530	-229.892
<b>29</b>	<b>= Ergebnis (26, 27, 28)</b>	<b>0</b>	<b>0</b>	<b>-160.215</b>	<b>-169.155</b>	<b>-374.530</b>	<b>-412.892</b>



Projekt 0900002 Ausbau-Initiative Solarmetropole Ruhr							
Regionalverband Ruhr							
<b>Strategiefeld</b>	09	Energie und Abfall					
	0900	Energie und Abfall					
<b>Projekt</b>	0900002	Ausbau-Initiative Solarmetropole Ruhr					
<b>Kurzbeschreibung</b>	Ausbau-Initiative Solarmetropole Ruhr im Rahmen eines Rollouts mit fünf bis zehn zusätzlichen Kommunen und Kreishandwerkerschaften. Planung, Durchführung, Organisation, Förderung von Maßnahmen, Aktionen, Veranstaltungen etc. Zunächst befristet auf die Laufzeit des Masterplans. Eine langfristige Kooperation und Zusammenarbeit mit dem Handwerk wird angestrebt.						
<b>Verantwortliche Organisationseinheit</b>	Referat 20 Klima und Umweltschutz						
<b>Teilergebnishaushalt</b>							
Regionalverband Ruhr							
Nr.	Bezeichnung	Ansatz 2020	Ansatz 2021	Ansatz 2022	Plan 2023	Plan 2024	Plan 2025
02	+ Zuwendungen und allgemeine Umlagen	0	0	30.000	30.000	30.000	0
<b>10</b>	<b>= Ordentliche Erträge</b>	<b>0</b>	<b>0</b>	<b>30.000</b>	<b>30.000</b>	<b>30.000</b>	<b>0</b>
11	- Personalaufwendungen	0	0	-170.000	-174.000	-178.000	-182.000
13	- Aufwend. für Sach- und Dienstleistungen	0	0	-105.000	-105.000	-105.000	0
<b>17</b>	<b>= Ordentliche Aufwendungen</b>	<b>0</b>	<b>0</b>	<b>-275.000</b>	<b>-279.000</b>	<b>-283.000</b>	<b>-182.000</b>
<b>18</b>	<b>= Ordentliches Ergebnis (10+17)</b>	<b>0</b>	<b>0</b>	<b>-245.000</b>	<b>-249.000</b>	<b>-253.000</b>	<b>-182.000</b>
<b>21</b>	<b>= Finanzergebnis (19 + 20)</b>	<b>0</b>	<b>0</b>	<b>0</b>	<b>0</b>	<b>0</b>	<b>0</b>
<b>22</b>	<b>= Ergebnis der lfd. Verwaltungstätigkeit (18+21)</b>	<b>0</b>	<b>0</b>	<b>-245.000</b>	<b>-249.000</b>	<b>-253.000</b>	<b>-182.000</b>
<b>25</b>	<b>= Außerordentliches Ergebnis (23 + 24)</b>	<b>0</b>	<b>0</b>	<b>0</b>	<b>0</b>	<b>0</b>	<b>0</b>
<b>26</b>	<b>= Jahresergebnis (22 + 25)</b>	<b>0</b>	<b>0</b>	<b>-245.000</b>	<b>-249.000</b>	<b>-253.000</b>	<b>-182.000</b>
28	- Aufwendungen aus internen Leistungsbeziehungen	0	0	-237.316	-249.122	-266.357	-314.589
<b>29</b>	<b>= Ergebnis (26, 27, 28)</b>	<b>0</b>	<b>0</b>	<b>-482.316</b>	<b>-498.122</b>	<b>-519.357</b>	<b>-496.589</b>

## Projekt 0900004 Masterplan Klimaschutz

Regionalverband Ruhr

<b>Strategiefeld</b>	09	Energie und Abfall
	0900	Energie und Abfall
<b>Projekt</b>	0900004	Masterplan Klimaschutz

**Kurzbeschreibung** Masterplan Klimaschutz mit dem Handwerk: Entwicklung und Umsetzung von Maßnahmen im Bereich erneuerbare Energien, Sanierung und Effizienz sowie Mobilität. Zusammen mit den Kommunen des Verbandes, den drei Handwerkskammern und den elf Kreishandwerkerschaften werden Maßnahmen für den Klimaschutz ergriffen.

**Verantwortliche Organisationseinheit** Referat 20 Klima und Umweltschutz

### Teilergebnishaushalt

Regionalverband Ruhr

Nr.	Bezeichnung	Ansatz 2020	Ansatz 2021	Ansatz 2022	Plan 2023	Plan 2024	Plan 2025
02	+ Zuwendungen und allgemeine Umlagen	0	0	30.000	30.000	30.000	0
<b>10</b>	<b>= Ordentliche Erträge</b>	<b>0</b>	<b>0</b>	<b>30.000</b>	<b>30.000</b>	<b>30.000</b>	<b>0</b>
13	- Aufwend. für Sach- und Dienstleistungen	0	0	-80.000	-80.000	-80.000	0
<b>17</b>	<b>= Ordentliche Aufwendungen</b>	<b>0</b>	<b>0</b>	<b>-80.000</b>	<b>-80.000</b>	<b>-80.000</b>	<b>0</b>
<b>18</b>	<b>= Ordentliches Ergebnis (10+17)</b>	<b>0</b>	<b>0</b>	<b>-50.000</b>	<b>-50.000</b>	<b>-50.000</b>	<b>0</b>
<b>21</b>	<b>= Finanzergebnis (19 + 20)</b>	<b>0</b>	<b>0</b>	<b>0</b>	<b>0</b>	<b>0</b>	<b>0</b>
<b>22</b>	<b>= Ergebnis der lfd. Verwaltungstätigkeit (18+21)</b>	<b>0</b>	<b>0</b>	<b>-50.000</b>	<b>-50.000</b>	<b>-50.000</b>	<b>0</b>
<b>25</b>	<b>= Außerordentliches Ergebnis (23 + 24)</b>	<b>0</b>	<b>0</b>	<b>0</b>	<b>0</b>	<b>0</b>	<b>0</b>
<b>26</b>	<b>= Jahresergebnis (22 + 25)</b>	<b>0</b>	<b>0</b>	<b>-50.000</b>	<b>-50.000</b>	<b>-50.000</b>	<b>0</b>
<b>29</b>	<b>= Ergebnis (26, 27, 28)</b>	<b>0</b>	<b>0</b>	<b>-50.000</b>	<b>-50.000</b>	<b>-50.000</b>	<b>0</b>

<b>Projekt 0900006 Nachhaltigkeits-Check</b>							
Regionalverband Ruhr							
<b>Strategiefeld</b>	09	Energie und Abfall					
	0900	Energie und Abfall					
<b>Projekt</b>	0900006	Nachhaltigkeits-Check					
<b>Kurzbeschreibung</b>	In der Verbandsversammlung wurde die Klimaoffensive Ruhr beschlossen. Im Rahmen der Offensive wurde auch die Integration eines internen Nachhaltigkeits-Checks beschlossen. Die strategische Planung und Umsetzung des Nachhaltigkeits-Checks gemeinsam mit den Mitarbeiter*innen ist Gegenstand des Projekts. Anfang 2021 hat die MissionE begonnen. Das Projekt soll Mitarbeiter*innen zu energieeffizientem Handeln führen, innerhalb und außerhalb des Verbandes. Zur internen Wahrnehmbarkeit ist eine stetige Intranet-Redaktion geplant. In dieser sollen die Themen der Mission E kommuniziert und die Belegschaft aktiviert werden. Im Weiteren dient die Redaktion dazu, weitere Themen und Projekte im Bereich Klimaschutz, Grüne Infrastruktur etc. zu platzieren und zur Mitarbeit zu aktivieren.						
<b>Verantwortliche Organisationseinheit</b>	Referat 20 Klima und Umweltschutz						
<b>Teilergebnishaushalt</b>							
Regionalverband Ruhr							
Nr.	Bezeichnung	Ansatz 2020	Ansatz 2021	Ansatz 2022	Plan 2023	Plan 2024	Plan 2025
<b>10</b>	<b>= Ordentliche Erträge</b>	<b>0</b>	<b>0</b>	<b>0</b>	<b>0</b>	<b>0</b>	<b>0</b>
11	- Personalaufwendungen	0	0	-93.000	-102.000	-77.000	-79.000
13	- Aufwend. für Sach- und Dienstleistungen	0	0	-50.000	-30.000	-30.000	-30.000
<b>17</b>	<b>= Ordentliche Aufwendungen</b>	<b>0</b>	<b>0</b>	<b>-143.000</b>	<b>-132.000</b>	<b>-107.000</b>	<b>-109.000</b>
<b>18</b>	<b>= Ordentliches Ergebnis (10+17)</b>	<b>0</b>	<b>0</b>	<b>-143.000</b>	<b>-132.000</b>	<b>-107.000</b>	<b>-109.000</b>
<b>21</b>	<b>= Finanzergebnis (19 + 20)</b>	<b>0</b>	<b>0</b>	<b>0</b>	<b>0</b>	<b>0</b>	<b>0</b>
<b>22</b>	<b>= Ergebnis der lfd. Verwaltungstätigkeit (18+21)</b>	<b>0</b>	<b>0</b>	<b>-143.000</b>	<b>-132.000</b>	<b>-107.000</b>	<b>-109.000</b>
<b>25</b>	<b>= Außerordentliches Ergebnis (23 + 24)</b>	<b>0</b>	<b>0</b>	<b>0</b>	<b>0</b>	<b>0</b>	<b>0</b>
<b>26</b>	<b>= Jahresergebnis (22 + 25)</b>	<b>0</b>	<b>0</b>	<b>-143.000</b>	<b>-132.000</b>	<b>-107.000</b>	<b>-109.000</b>
28	- Aufwendungen aus internen Leistungsbeziehungen	0	0	-129.826	-146.037	-115.222	-136.552
<b>29</b>	<b>= Ergebnis (26, 27, 28)</b>	<b>0</b>	<b>0</b>	<b>-272.826</b>	<b>-278.037</b>	<b>-222.222</b>	<b>-245.552</b>

## Projekt 0900007 Treibhausgasbilanz

Regionalverband Ruhr

<b>Strategiefeld</b>	09	Energie und Abfall
	0900	Energie und Abfall
<b>Projekt</b>	0900007	Treibhausgasbilanz

**Kurzbeschreibung** Erstellung der Treibhausgasbilanz für die gesamte Metropolregion Ruhr, fortlaufende Weiterentwicklung der Methodik, Datenverbesserung, Datenankauf, Unterstützung der Kommunen, Kommunikation und Berichterstellung. Seit 2018 Pflichtaufgabe des RVR.

**Verantwortliche Organisationseinheit** Referat 20 Klima und Umweltschutz

### Teilergebnishaushalt

Regionalverband Ruhr

Nr.	Bezeichnung	Ansatz 2020	Ansatz 2021	Ansatz 2022	Plan 2023	Plan 2024	Plan 2025
<b>10</b>	<b>= Ordentliche Erträge</b>	<b>0</b>	<b>0</b>	<b>0</b>	<b>0</b>	<b>0</b>	<b>0</b>
11	- Personalaufwendungen	0	0	-67.000	-67.000	-69.000	-70.000
13	- Aufwend. für Sach- und Dienstleistungen	0	0	-50.000	-50.000	-50.000	0
<b>17</b>	<b>= Ordentliche Aufwendungen</b>	<b>0</b>	<b>0</b>	<b>-117.000</b>	<b>-117.000</b>	<b>-119.000</b>	<b>-70.000</b>
<b>18</b>	<b>= Ordentliches Ergebnis (10+17)</b>	<b>0</b>	<b>0</b>	<b>-117.000</b>	<b>-117.000</b>	<b>-119.000</b>	<b>-70.000</b>
<b>21</b>	<b>= Finanzergebnis (19 + 20)</b>	<b>0</b>	<b>0</b>	<b>0</b>	<b>0</b>	<b>0</b>	<b>0</b>
<b>22</b>	<b>= Ergebnis der lfd. Verwaltungstätigkeit (18+21)</b>	<b>0</b>	<b>0</b>	<b>-117.000</b>	<b>-117.000</b>	<b>-119.000</b>	<b>-70.000</b>
<b>25</b>	<b>= Außerordentliches Ergebnis (23 + 24)</b>	<b>0</b>	<b>0</b>	<b>0</b>	<b>0</b>	<b>0</b>	<b>0</b>
<b>26</b>	<b>= Jahresergebnis (22 + 25)</b>	<b>0</b>	<b>0</b>	<b>-117.000</b>	<b>-117.000</b>	<b>-119.000</b>	<b>-70.000</b>
28	- Aufwendungen aus internen Leistungsbeziehungen	0	0	-93.531	-95.926	-103.250	-120.996
<b>29</b>	<b>= Ergebnis (26, 27, 28)</b>	<b>0</b>	<b>0</b>	<b>-210.531</b>	<b>-212.926</b>	<b>-222.250</b>	<b>-190.996</b>

## Strategiefeld 10 Querschnitt

Regionalverband Ruhr

Strategiefeld

10

Querschnitt

### Teilergebnishaushalt

Regionalverband Ruhr

Nr.	Bezeichnung	Ansatz 2020	Ansatz 2021	Ansatz 2022	Plan 2023	Plan 2024	Plan 2025
02	+ Zuwendungen und allgemeine Umlagen	0	0	82.901.000	84.325.280	88.252.080	90.947.880
04	+ Öffentlich-rechtliche Leistungsentgelte	0	0	12.000	12.000	12.000	12.000
05	+ Privatrechtliche Leistungsentgelte	0	0	597.000	570.000	572.000	574.000
06	+ Kostenerstattungen und Kostenumlagen	0	0	4.068.000	5.428.000	4.026.000	5.570.000
07	+ Sonstige ordentliche Erträge	0	0	774.000	926.000	932.000	939.000
08	+ Aktivierte Eigenleistung	0	0	383.000	406.000	381.000	404.000
<b>10</b>	<b>= Ordentliche Erträge</b>	<b>0</b>	<b>0</b>	<b>88.735.000</b>	<b>91.667.280</b>	<b>94.175.080</b>	<b>98.446.880</b>
11	- Personalaufwendungen	0	0	-21.450.500	-21.801.000	-22.058.000	-22.097.000
12	- Versorgungsaufwendungen	0	0	-3.956.000	-3.866.000	-3.982.000	-4.303.000
13	- Aufwend. für Sach- und Dienstleistungen	0	0	-4.776.000	-8.112.500	-5.797.000	-7.616.000
14	- Bilanzielle Abschreibungen	0	0	-7.809.700	-7.590.000	-8.056.500	-8.698.500
16	- Sonstige ordentliche Aufwendungen	0	0	-6.808.000	-7.002.000	-6.838.000	-8.764.000
<b>17</b>	<b>= Ordentliche Aufwendungen</b>	<b>0</b>	<b>0</b>	<b>-44.800.200</b>	<b>-48.371.500</b>	<b>-46.731.500</b>	<b>-51.478.500</b>
<b>18</b>	<b>= Ordentliches Ergebnis (10+17)</b>	<b>0</b>	<b>0</b>	<b>43.934.800</b>	<b>43.295.780</b>	<b>47.443.580</b>	<b>46.968.380</b>
19	+ Finanzerträge	0	0	3.027.000	3.027.000	3.027.000	3.027.000
20	- Zinsen und sonstige Finanzaufwendungen	0	0	-1.415.000	-1.465.000	-1.595.000	-1.715.000
<b>21</b>	<b>= Finanzergebnis (19 + 20)</b>	<b>0</b>	<b>0</b>	<b>1.612.000</b>	<b>1.562.000</b>	<b>1.432.000</b>	<b>1.312.000</b>
<b>22</b>	<b>= Ergebnis der lfd. Verwaltungstätigkeit (18+21)</b>	<b>0</b>	<b>0</b>	<b>45.546.800</b>	<b>44.857.780</b>	<b>48.875.580</b>	<b>48.280.380</b>
23	+ Außerordentliche Erträge	0	0	1.742.000	83.000	83.000	83.000
<b>25</b>	<b>= Außerordentliches Ergebnis (23 + 24)</b>	<b>0</b>	<b>0</b>	<b>1.742.000</b>	<b>83.000</b>	<b>83.000</b>	<b>83.000</b>
<b>26</b>	<b>= Jahresergebnis (22 + 25)</b>	<b>0</b>	<b>0</b>	<b>47.288.800</b>	<b>44.940.780</b>	<b>48.958.580</b>	<b>48.363.380</b>
27	+ Erträge aus internen Leistungen	0	0	42.810.600	48.291.220	47.967.780	54.220.340
28	- Aufwendungen aus internen Leistungsbeziehungen	0	0	-18.288.094	-20.110.277	-20.031.352	-22.810.557
<b>29</b>	<b>= Ergebnis (26, 27, 28)</b>	<b>0</b>	<b>0</b>	<b>71.811.306</b>	<b>73.121.723</b>	<b>76.895.008</b>	<b>79.773.163</b>

### Teilfinanzhaushalt

Regionalverband Ruhr

Nr.	Bezeichnung	Ansatz 2020	Ansatz 2021	Ansatz 2022	VE	Plan 2023	Plan 2024	Plan 2025
02	+ Zuwendungen und allgemeine Umlagen	0	0	78.358.000	0	79.785.000	83.769.000	87.391.000
04	+ Öffentlich-rechtliche Leistungsentgelte	0	0	12.000	0	12.000	12.000	12.000
05	+ Privatrechtliche Leistungsentgelte	0	0	597.000	0	570.000	572.000	574.000
06	+ Kostenerstattungen, Kostenumlagen	0	0	4.068.000	0	5.428.000	4.026.000	5.570.000
07	+ Sonstige Einzahlungen	0	0	13.000	0	13.000	13.000	13.000
08	+ Zinsen und sonstige Finanzeinzahlungen	0	0	3.027.000	0	3.027.000	3.027.000	3.027.000
<b>09</b>	<b>= Einzahlungen aus lfd. Verw.tätigkeit</b>	<b>0</b>	<b>0</b>	<b>86.075.000</b>	<b>0</b>	<b>88.835.000</b>	<b>91.419.000</b>	<b>96.587.000</b>
10	- Personalauszahlungen	0	0	-20.302.500	0	-20.831.000	-21.310.000	-21.673.000
11	- Versorgungsauszahlungen	0	0	-3.450.000	0	-3.686.000	-3.802.000	-4.123.000
12	- Auszahl. für Sach- und Dienstleistungen	0	0	-4.776.000	0	-8.112.500	-5.797.000	-7.616.000
13	- Zinsen und sonstige Finanzauszahlungen	0	0	-1.415.000	0	-1.465.000	-1.595.000	-1.715.000
15	- Sonstige Auszahlungen	0	0	-13.080.000	0	-10.902.000	-10.738.000	-12.664.000
<b>16</b>	<b>= Auszahlungen aus lfd. Verw.tätigkeit</b>	<b>0</b>	<b>0</b>	<b>-43.023.500</b>	<b>0</b>	<b>-44.996.500</b>	<b>-43.242.000</b>	<b>-47.791.000</b>
<b>17</b>	<b>= Saldo aus laufender Verwaltungstätigkeit</b>	<b>0</b>	<b>0</b>	<b>43.051.500</b>	<b>0</b>	<b>43.838.500</b>	<b>48.177.000</b>	<b>48.796.000</b>
18	+ Zuwendungen für Invest.maßnahmen	0	0	163.000	0	16.000	0	0
19	+ Einzahlg a.d. Veräußerg v. Sachanlagen	0	0	225.000	0	380.000	380.000	380.000

## Teilfinanzhaushalt

Regionalverband Ruhr

Nr.	Bezeichnung	Ansatz 2020	Ansatz 2021	Ansatz 2022	VE	Plan 2023	Plan 2024	Plan 2025
<b>23</b>	<b>= Einzahlungen aus Investitionstätigkeit</b>	<b>0</b>	<b>0</b>	<b>388.000</b>	<b>0</b>	<b>396.000</b>	<b>380.000</b>	<b>380.000</b>
24	- Auszahlg. f.d. Erwerb von Grdst. und Gebäuden (Verpflichtungsermächtigungen)	0	0	-4.670.000	-9.713.000 (-9.713.000)	-3.993.000 (-3.993.000)	-1.920.000 (-1.920.000)	-3.800.000 (-3.800.000)
25	- Auszahlg f. Baumaßnahmen (Verpflichtungsermächtigungen)	0	0	-8.025.000	-26.950.000 (-26.950.000)	-10.250.000 (-9.450.000)	-10.700.000 (-10.500.000)	-7.100.000 (-7.000.000)
26	- Auszahlg f.d. Erwerb v. bewegl. Anlagevermögen	0	0	-1.860.000	0	-1.620.000	-1.290.000	-1.050.000
<b>30</b>	<b>= Auszahlungen aus Investitionstätigkeit</b> (Verpflichtungsermächtigungen)	<b>0</b>	<b>0</b>	<b>-14.555.000</b>	<b>-36.663.000</b> (-36.663.000)	<b>-15.863.000</b> (-13.443.000)	<b>-13.910.000</b> (-12.420.000)	<b>-11.950.000</b> (-10.800.000)
<b>31</b>	<b>= Saldo aus Investitionstätigkeit (23 + 30)</b> (Verpflichtungsermächtigungen)	<b>0</b>	<b>0</b>	<b>-14.167.000</b>	<b>-36.663.000</b> (-36.663.000)	<b>-15.467.000</b> (-13.443.000)	<b>-13.530.000</b> (-12.420.000)	<b>-11.570.000</b> (-10.800.000)
<b>32</b>	<b>= Finanzmittelüberschuss/- fehlbetrag (17 + 31)</b> (Verpflichtungsermächtigungen)	<b>0</b>	<b>0</b>	<b>28.884.500</b>	<b>-36.663.000</b> (-36.663.000)	<b>28.371.500</b> (-13.443.000)	<b>34.647.000</b> (-12.420.000)	<b>37.226.000</b> (-10.800.000)











## Projekt 1004000 Referatsinterner Querschnitt Referat 4

Regionalverband Ruhr

<b>Strategiefeld</b>	10	Querschnitt
	1004	Querschnitt Referat 04
<b>Projekt</b>	1004000	Referatsinterner Querschnitt Referat 4

**Verantwortliche Organisationseinheit** Referat 04 Kultur, Sport und Industriekultur

### Teilergebnishaushalt

Regionalverband Ruhr

Nr.	Bezeichnung	Ansatz 2020	Ansatz 2021	Ansatz 2022	Plan 2023	Plan 2024	Plan 2025
<b>10</b>	<b>= Ordentliche Erträge</b>	0	0	0	0	0	0
11	- Personalaufwendungen	0	0	-482.000	-436.000	-510.000	-458.000
<b>17</b>	<b>= Ordentliche Aufwendungen</b>	0	0	<b>-482.000</b>	<b>-436.000</b>	<b>-510.000</b>	<b>-458.000</b>
<b>18</b>	<b>= Ordentliches Ergebnis (10+17)</b>	0	0	<b>-482.000</b>	<b>-436.000</b>	<b>-510.000</b>	<b>-458.000</b>
<b>21</b>	<b>= Finanzergebnis (19 + 20)</b>	0	0	0	0	0	0
<b>22</b>	<b>= Ergebnis der lfd. Verwaltungstätigkeit (18+21)</b>	0	0	<b>-482.000</b>	<b>-436.000</b>	<b>-510.000</b>	<b>-458.000</b>
<b>25</b>	<b>= Außerordentliches Ergebnis (23 + 24)</b>	0	0	0	0	0	0
<b>26</b>	<b>= Jahresergebnis (22 + 25)</b>	0	0	<b>-482.000</b>	<b>-436.000</b>	<b>-510.000</b>	<b>-458.000</b>
27	+ Erträge aus internen Leistungen	0	0	482.000	436.000	510.000	458.000
<b>29</b>	<b>= Ergebnis (26, 27, 28)</b>	0	0	0	0	0	0

## Projekt 1005000 Referatsinterner Querschnitt Referat 5

Regionalverband Ruhr

<b>Strategiefeld</b>	10	Querschnitt
	1005	Querschnitt Referat 05
<b>Projekt</b>	1005000	Referatsinterner Querschnitt Referat 5

**Verantwortliche Organisationseinheit** Referat 05 Europäische u. regionale Netzwerke Ruhr

### Teilergebnishaushalt

Regionalverband Ruhr

Nr.	Bezeichnung	Ansatz 2020	Ansatz 2021	Ansatz 2022	Plan 2023	Plan 2024	Plan 2025
<b>10</b>	<b>= Ordentliche Erträge</b>	0	0	0	0	0	0
11	- Personalaufwendungen	0	0	-123.000	-126.000	-130.000	-133.000
<b>17</b>	<b>= Ordentliche Aufwendungen</b>	0	0	<b>-123.000</b>	<b>-126.000</b>	<b>-130.000</b>	<b>-133.000</b>
<b>18</b>	<b>= Ordentliches Ergebnis (10+17)</b>	0	0	<b>-123.000</b>	<b>-126.000</b>	<b>-130.000</b>	<b>-133.000</b>
<b>21</b>	<b>= Finanzergebnis (19 + 20)</b>	0	0	0	0	0	0
<b>22</b>	<b>= Ergebnis der lfd. Verwaltungstätigkeit (18+21)</b>	0	0	<b>-123.000</b>	<b>-126.000</b>	<b>-130.000</b>	<b>-133.000</b>
<b>25</b>	<b>= Außerordentliches Ergebnis (23 + 24)</b>	0	0	0	0	0	0
<b>26</b>	<b>= Jahresergebnis (22 + 25)</b>	0	0	<b>-123.000</b>	<b>-126.000</b>	<b>-130.000</b>	<b>-133.000</b>
27	+ Erträge aus internen Leistungen	0	0	123.000	126.000	130.000	133.000
<b>29</b>	<b>= Ergebnis (26, 27, 28)</b>	0	0	0	0	0	0

## Projekt 1006000 RVR-Querschnitt Referat 6

Regionalverband Ruhr

<b>Strategiefeld</b>	10	Querschnitt
	1006	Querschnitt Referat 06
<b>Projekt</b>	1006000	RVR-Querschnitt Referat 6

**Verantwortliche Organisationseinheit** Referat 06 Finanzmanagement

### Teilergebnishaushalt

Regionalverband Ruhr

Nr.	Bezeichnung	Ansatz 2020	Ansatz 2021	Ansatz 2022	Plan 2023	Plan 2024	Plan 2025
02	+ Zuwendungen und allgemeine Umlagen	0	0	77.664.000	79.130.600	83.079.400	86.614.200
06	+ Kostenerstattungen und Kostenumlagen	0	0	2.602.000	2.602.000	2.602.000	2.602.000
07	+ Sonstige ordentliche Erträge	0	0	2.000	2.000	2.000	2.000
<b>10</b>	<b>= Ordentliche Erträge</b>	<b>0</b>	<b>0</b>	<b>80.268.000</b>	<b>81.734.600</b>	<b>85.683.400</b>	<b>89.218.200</b>
11	- Personalaufwendungen	0	0	-1.569.000	-1.608.000	-1.648.000	-1.690.000
14	- Bilanzielle Abschreibungen	0	0	-1.305.000	-885.100	-875.100	-1.047.100
16	- Sonstige ordentliche Aufwendungen	0	0	-351.000	-351.000	-351.000	-351.000
<b>17</b>	<b>= Ordentliche Aufwendungen</b>	<b>0</b>	<b>0</b>	<b>-3.225.000</b>	<b>-2.844.100</b>	<b>-2.874.100</b>	<b>-3.088.100</b>
<b>18</b>	<b>= Ordentliches Ergebnis (10+17)</b>	<b>0</b>	<b>0</b>	<b>77.043.000</b>	<b>78.890.500</b>	<b>82.809.300</b>	<b>86.130.100</b>
19	+ Finanzerträge	0	0	3.027.000	3.027.000	3.027.000	3.027.000
20	- Zinsen und sonstige Finanzaufwendungen	0	0	-1.415.000	-1.465.000	-1.595.000	-1.715.000
<b>21</b>	<b>= Finanzergebnis (19 + 20)</b>	<b>0</b>	<b>0</b>	<b>1.612.000</b>	<b>1.562.000</b>	<b>1.432.000</b>	<b>1.312.000</b>
<b>22</b>	<b>= Ergebnis der lfd. Verwaltungstätigkeit (18+21)</b>	<b>0</b>	<b>0</b>	<b>78.655.000</b>	<b>80.452.500</b>	<b>84.241.300</b>	<b>87.442.100</b>
23	+ Außerordentliche Erträge	0	0	1.742.000	83.000	83.000	83.000
<b>25</b>	<b>= Außerordentliches Ergebnis (23 + 24)</b>	<b>0</b>	<b>0</b>	<b>1.742.000</b>	<b>83.000</b>	<b>83.000</b>	<b>83.000</b>
<b>26</b>	<b>= Jahresergebnis (22 + 25)</b>	<b>0</b>	<b>0</b>	<b>80.397.000</b>	<b>80.535.500</b>	<b>84.324.300</b>	<b>87.525.100</b>
27	+ Erträge aus internen Leistungen	0	0	-9.410.400	-7.109.100	-7.054.740	-6.669.180
28	- Aufwendungen aus internen Leistungsbeziehungen	0	0	4.182.400	3.159.600	3.135.440	2.964.080
<b>29</b>	<b>= Ergebnis (26, 27, 28)</b>	<b>0</b>	<b>0</b>	<b>75.169.000</b>	<b>76.586.000</b>	<b>80.405.000</b>	<b>83.820.000</b>



## Projekt 1008000 Referatsinterner Querschnitt Referat 8

Regionalverband Ruhr

<b>Strategiefeld</b>	10	Querschnitt
	1008	Querschnitt Referat 08
<b>Projekt</b>	1008000	Referatsinterner Querschnitt Referat 8

**Verantwortliche Organisationseinheit** Referat 08 Regionalentwicklung

### Teilergebnishaushalt

Regionalverband Ruhr

Nr.	Bezeichnung	Ansatz 2020	Ansatz 2021	Ansatz 2022	Plan 2023	Plan 2024	Plan 2025
<b>10</b>	<b>= Ordentliche Erträge</b>	0	0	0	0	0	0
11	- Personalaufwendungen	0	0	-327.000	-311.000	-319.000	-327.000
<b>17</b>	<b>= Ordentliche Aufwendungen</b>	0	0	<b>-327.000</b>	<b>-311.000</b>	<b>-319.000</b>	<b>-327.000</b>
<b>18</b>	<b>= Ordentliches Ergebnis (10+17)</b>	0	0	<b>-327.000</b>	<b>-311.000</b>	<b>-319.000</b>	<b>-327.000</b>
<b>21</b>	<b>= Finanzergebnis (19 + 20)</b>	0	0	0	0	0	0
<b>22</b>	<b>= Ergebnis der lfd. Verwaltungstätigkeit (18+21)</b>	0	0	<b>-327.000</b>	<b>-311.000</b>	<b>-319.000</b>	<b>-327.000</b>
<b>25</b>	<b>= Außerordentliches Ergebnis (23 + 24)</b>	0	0	0	0	0	0
<b>26</b>	<b>= Jahresergebnis (22 + 25)</b>	0	0	<b>-327.000</b>	<b>-311.000</b>	<b>-319.000</b>	<b>-327.000</b>
27	+ Erträge aus internen Leistungen	0	0	327.000	311.000	319.000	327.000
<b>29</b>	<b>= Ergebnis (26, 27, 28)</b>	0	0	0	0	0	0

Projekt 1008001 Handlungsprogramm / Strategische Regionalplanung							
Regionalverband Ruhr							
<b>Strategiefeld</b>	10	Querschnitt					
	1008	Querschnitt Referat 08					
<b>Projekt</b>	1008001	Handlungsprogramm / Strategische Regionalplanung					
<b>Kurzbeschreibung</b>	Im Sinne einer strategischen Regionalplanung werden ergänzend zum Regionalplan Ruhr als formelles Planungsinstrument informelle Produkte und Formate erarbeitet. Ein Baustein ist die Fortschreibung des 2018 als Entwurfsfassung veröffentlichten Handlungsprogramms. Es dient dazu Themen aus dem regionalen Diskurs, die nicht im Regionalplan verankert sind, ebenfalls systematisch und kontinuierlich weiterzuerfolgen. Als weiterer Baustein ist die Aktualisierung und Fortschreibung der 2014 veröffentlichten "Perspektiven zur räumlichen Entwicklung" vorgesehen. Beide Bausteine bilden die Grundlage für die Erarbeitung einer räumlichen Entwicklungsstrategie für die Metropole Ruhr.						
<b>Verantwortliche Organisationseinheit</b>	Referat 08 Regionalentwicklung						
<b>Teilergebnishaushalt</b>							
Regionalverband Ruhr							
Nr.	Bezeichnung	Ansatz 2020	Ansatz 2021	Ansatz 2022	Plan 2023	Plan 2024	Plan 2025
10	= Ordentliche Erträge	0	0	0	0	0	0
11	- Personalaufwendungen	0	0	-72.000	-68.000	-106.000	-138.000
16	- Sonstige ordentliche Aufwendungen	0	0	0	-25.000	-40.000	-100.000
17	= Ordentliche Aufwendungen	0	0	-72.000	-93.000	-146.000	-238.000
18	= Ordentliches Ergebnis (10+17)	0	0	-72.000	-93.000	-146.000	-238.000
21	= Finanzergebnis (19 + 20)	0	0	0	0	0	0
22	= Ergebnis der lfd. Verwaltungstätigkeit (18+21)	0	0	-72.000	-93.000	-146.000	-238.000
25	= Außerordentliches Ergebnis (23 + 24)	0	0	0	0	0	0
26	= Jahresergebnis (22 + 25)	0	0	-72.000	-93.000	-146.000	-238.000
27	+ Erträge aus internen Leistungen	0	0	129.600	167.400	262.800	428.400
28	- Aufwendungen aus internen Leistungsbeziehungen	0	0	-57.600	-74.400	-116.800	-190.400
29	= Ergebnis (26, 27, 28)	0	0	0	0	0	0





















Projekt 1009008 Technische Infrastruktur Geoinformationen							
Regionalverband Ruhr							
<b>Strategiefeld</b>	10	Querschnitt					
	1009	Querschnitt Referat 09					
<b>Projekt</b>	1009008	Technische Infrastruktur Geoinformationen					
<b>Kurzbeschreibung</b>	Raumbezogene Daten sind für den Verband wesentlich in einer ganzen Reihe der Geschäftsfelder, die durch RVR-Gesetz und RVR-Strategie verbindlich bearbeitet werden: Für den Betrieb u. Weiterentwicklung ist es zwingend notwendig, eine eigene Geo-Infrastruktur zu betreiben, die diese Daten sowohl im RVR, in den Kommunen, sowie der Öffentlichkeit zur Verfügung stellt. Für den Betrieb dieser Infrastruktur werden Dienste-Server, Datenbank-Server und Webserver benötigt, die betrieben und gewartet werden müssen. Da die Daten sowohl intern als auch extern genutzt werden können müssen, werden vom Referat Geoinformation und Raumbeobachtung eigene Server bei einem externen Hoster betrieben. Für die interne Nutzung steht ein Datenbankserver im Haus zur Verfügung.						
<b>Verantwortliche Organisationseinheit</b>	Referat 09 Geoinformationen und Raumbeobachtung						
<b>Teilergebnishaushalt</b>							
Regionalverband Ruhr							
Nr.	Bezeichnung	Ansatz 2020	Ansatz 2021	Ansatz 2022	Plan 2023	Plan 2024	Plan 2025
10	= Ordentliche Erträge	0	0	0	0	0	0
11	- Personalaufwendungen	0	0	-166.000	-170.000	-175.000	-179.000
13	- Aufwend. für Sach- und Dienstleistungen	0	0	-35.000	-23.000	-23.000	-23.000
17	= Ordentliche Aufwendungen	0	0	-201.000	-193.000	-198.000	-202.000
18	= Ordentliches Ergebnis (10+17)	0	0	-201.000	-193.000	-198.000	-202.000
21	= Finanzergebnis (19 + 20)	0	0	0	0	0	0
22	= Ergebnis der lfd. Verwaltungstätigkeit (18+21)	0	0	-201.000	-193.000	-198.000	-202.000
25	= Außerordentliches Ergebnis (23 + 24)	0	0	0	0	0	0
26	= Jahresergebnis (22 + 25)	0	0	-201.000	-193.000	-198.000	-202.000
27	+ Erträge aus internen Leistungen	0	0	361.800	347.400	356.400	363.600
28	- Aufwendungen aus internen Leistungsbeziehungen	0	0	-160.800	-154.400	-158.400	-161.600
29	= Ergebnis (26, 27, 28)	0	0	0	0	0	0





## Projekt 1012000 RVR-Querschnitt Referat 12

Regionalverband Ruhr

<b>Strategiefeld</b>	10	Querschnitt
	1012	Querschnitt Referat 12
<b>Projekt</b>	1012000	RVR-Querschnitt Referat 12

**Verantwortliche Organisationseinheit** Referat 12 Liegenschaften und Hochbau

### Teilergebnishaushalt

Regionalverband Ruhr

Nr.	Bezeichnung	Ansatz 2020	Ansatz 2021	Ansatz 2022	Plan 2023	Plan 2024	Plan 2025
02	+ Zuwendungen und allgemeine Umlagen	0	0	660.000	659.600	609.600	559.600
05	+ Privatrechtliche Leistungsentgelte	0	0	515.000	488.000	490.000	492.000
06	+ Kostenerstattungen und Kostenumlagen	0	0	221.000	41.000	233.000	209.000
07	+ Sonstige ordentliche Erträge	0	0	5.000	5.000	5.000	5.000
<b>10</b>	<b>= Ordentliche Erträge</b>	<b>0</b>	<b>0</b>	<b>1.401.000</b>	<b>1.193.600</b>	<b>1.337.600</b>	<b>1.265.600</b>
11	- Personalaufwendungen	0	0	-1.715.000	-1.778.000	-1.841.000	-1.976.000
13	- Aufwend. für Sach- und Dienstleistungen	0	0	-1.094.000	-1.138.000	-1.143.000	-1.153.000
14	- Bilanzielle Abschreibungen	0	0	-2.100.000	-2.100.600	-2.000.600	-2.100.600
16	- Sonstige ordentliche Aufwendungen	0	0	-162.000	-167.000	-168.000	-163.000
<b>17</b>	<b>= Ordentliche Aufwendungen</b>	<b>0</b>	<b>0</b>	<b>-5.071.000</b>	<b>-5.183.600</b>	<b>-5.152.600</b>	<b>-5.392.600</b>
<b>18</b>	<b>= Ordentliches Ergebnis (10+17)</b>	<b>0</b>	<b>0</b>	<b>-3.670.000</b>	<b>-3.990.000</b>	<b>-3.815.000</b>	<b>-4.127.000</b>
<b>21</b>	<b>= Finanzergebnis (19 + 20)</b>	<b>0</b>	<b>0</b>	<b>0</b>	<b>0</b>	<b>0</b>	<b>0</b>
<b>22</b>	<b>= Ergebnis der lfd. Verwaltungstätigkeit (18+21)</b>	<b>0</b>	<b>0</b>	<b>-3.670.000</b>	<b>-3.990.000</b>	<b>-3.815.000</b>	<b>-4.127.000</b>
<b>25</b>	<b>= Außerordentliches Ergebnis (23 + 24)</b>	<b>0</b>	<b>0</b>	<b>0</b>	<b>0</b>	<b>0</b>	<b>0</b>
<b>26</b>	<b>= Jahresergebnis (22 + 25)</b>	<b>0</b>	<b>0</b>	<b>-3.670.000</b>	<b>-3.990.000</b>	<b>-3.815.000</b>	<b>-4.127.000</b>
27	+ Erträge aus internen Leistungen	0	0	2.344.400	2.648.200	2.550.400	2.704.400
28	- Aufwendungen aus internen Leistungsbeziehungen	0	0	-114.400	-99.200	-126.400	-118.400
<b>29</b>	<b>= Ergebnis (26, 27, 28)</b>	<b>0</b>	<b>0</b>	<b>-1.440.000</b>	<b>-1.441.000</b>	<b>-1.391.000</b>	<b>-1.541.000</b>

### Investitionen

Regionalverband Ruhr

Nr. Bezeichnung	Ansatz 2020	Ansatz 2021	Ansatz 2022	VE	Plan 2023	Plan 2024	Plan 2025
I12100 AUSZAHLUNGEN F. D. ERWERB VON GRUNDSTÜCKEN	0	0	-4.296.000	-9.713.000	-3.597.000	-1.540.000	-3.420.000
18 + Zuwendungen für Invest.maßnahmen	0	0	149.000	0	16.000	0	0
19 + Einzahlg a.d. Veräußerg v. Sachanlagen	0	0	225.000	0	380.000	380.000	380.000
24 - Auszahlg. f.d. Erwerb von Grdst. und Gebäuden (Verpflichtungsermächtigungen)	0	0	-4.670.000	-9.713.000	-3.993.000	-1.920.000	-3.800.000
					(-3.993.000)	(-1.920.000)	(-3.800.000)
<b>Gesamtsumme Auszahlungen</b>	<b>0</b>	<b>0</b>	<b>-4.670.000</b>	<b>-9.713.000</b>	<b>-3.993.000</b>	<b>-1.920.000</b>	<b>-3.800.000</b>
<b>Gesamtsumme Einzahlungen</b>	<b>0</b>	<b>0</b>	<b>374.000</b>	<b>0</b>	<b>396.000</b>	<b>380.000</b>	<b>380.000</b>



Projekt 1012002 Bauunterhaltung und Sanierung der Liegenschaften und Wohnhäuser							
Regionalverband Ruhr							
<b>Strategiefeld</b>	10	Querschnitt					
	1012	Querschnitt Referat 12					
<b>Projekt</b>	1012002	Bauunterhaltung und Sanierung der Liegenschaften und Wohnhäuser					
<b>Kurzbeschreibung</b>	Die Liegenschaften des RVR weisen Baujahr ab 1789 auf, sind teils jedoch mind. 50 Jahre alt. Viele haustechnische Anlagen sind sanierungsbedürftig und ein Anschluss an diese lt. aktuellen Verordnungen rechtlich und gesundheitlich unzulässig. Honorare von Anlagen-Fach-Ing. zur rechtssicheren Planung nach Verordnungen und DIN sind mit eingerechnet. Auch ist der Brandschutz zum Teil mangelhaft und muss nach BauO NRW aufgerüstet werden (z.B. Rettungswege). Um den ordnungsgemäßen Betrieb aufrecht zu erhalten, müssen Liegenschaften immer nach aktuell gültiger Arbeitsstättenrichtlinie saniert werden, um Sicherheit und Gesundheit der Mitarbeiter nicht zu gefährden. Dies wird auch von Versicherungen geprüft. Da viele Liegenschaften im Außenbereich liegen, sind hier Vorgaben der U. Naturschutzbehörde, Bauaufsicht, ggf. Denkmalbehörde und Wasserbehörde mit umzusetzen und hebt Sanierungskosten. Die Bausubstanz ist durch schadenspezifische Sanierungen zu pflegen, um Folgeschäden zu vermeiden und die Standsicherheit zu gewährleisten.						
<b>Verantwortliche Organisationseinheit</b>	Referat 12 Liegenschaften und Hochbau						
<b>Teilergebnishaushalt</b>							
Regionalverband Ruhr							
Nr.	Bezeichnung	Ansatz 2020	Ansatz 2021	Ansatz 2022	Plan 2023	Plan 2024	Plan 2025
10	= Ordentliche Erträge	0	0	0	0	0	0
11	- Personalaufwendungen	0	0	-154.000	-100.000	-179.000	-176.000
13	- Aufwend. für Sach- und Dienstleistungen	0	0	-250.000	-200.000	-200.000	-200.000
17	= Ordentliche Aufwendungen	0	0	-404.000	-300.000	-379.000	-376.000
18	= Ordentliches Ergebnis (10+17)	0	0	-404.000	-300.000	-379.000	-376.000
21	= Finanzergebnis (19 + 20)	0	0	0	0	0	0
22	= Ergebnis der lfd. Verwaltungstätigkeit (18+21)	0	0	-404.000	-300.000	-379.000	-376.000
25	= Außerordentliches Ergebnis (23 + 24)	0	0	0	0	0	0
26	= Jahresergebnis (22 + 25)	0	0	-404.000	-300.000	-379.000	-376.000
27	+ Erträge aus internen Leistungen	0	0	727.200	540.000	682.200	676.800
28	- Aufwendungen aus internen Leistungsbeziehungen	0	0	-323.200	-240.000	-303.200	-300.800
29	= Ergebnis (26, 27, 28)	0	0	0	0	0	0







## Projekt 1012005 Dienstgebäude KP 6: E-Ladestation für E-Autos

Regionalverband Ruhr

<b>Strategiefeld</b>	10	Querschnitt
	1012	Querschnitt Referat 12
<b>Projekt</b>	1012005	Dienstgebäude KP 6: E-Ladestation für E-Autos

**Kurzbeschreibung** Um dem RVR als Umweltverband gerecht zu werden, sollen in Zukunft nur noch E-Autos als Dienstfahrzeuge den Mitarbeitern für Dienstfahrten zur Verfügung gestellt werden. Diese sollen am Standort der KP 6 untergebracht werden. Die dafür benötigten E-Ladestationen sollen in der TG und an ausgewählten Orten auf dem Hof installiert werden, damit vor Ort die vorhandenen E-Autos geladen werden können. Zugleich können durch diese Maßnahme mehrere E-Autos geladen werden. Die Maßnahme ist notwendig, um für den steigenden Bedarf an E-Fahrzeugen die notwendigen Ladesäulen vorzuhalten.

**Verantwortliche Organisationseinheit** Referat 12 Liegenschaften und Hochbau

### Teilergebnishaushalt

Regionalverband Ruhr

Nr.	Bezeichnung	Ansatz 2020	Ansatz 2021	Ansatz 2022	Plan 2023	Plan 2024	Plan 2025
02	+ Zuwendungen und allgemeine Umlagen	0	0	0	1.400	1.400	1.400
08	+ Aktivierte Eigenleistung	0	0	13.000	0	0	0
<b>10</b>	<b>= Ordentliche Erträge</b>	<b>0</b>	<b>0</b>	<b>13.000</b>	<b>1.400</b>	<b>1.400</b>	<b>1.400</b>
11	- Personalaufwendungen	0	0	-13.000	0	0	0
14	- Bilanzielle Abschreibungen	0	0	0	-3.500	-3.500	-3.500
<b>17</b>	<b>= Ordentliche Aufwendungen</b>	<b>0</b>	<b>0</b>	<b>-13.000</b>	<b>-3.500</b>	<b>-3.500</b>	<b>-3.500</b>
<b>18</b>	<b>= Ordentliches Ergebnis (10+17)</b>	<b>0</b>	<b>0</b>	<b>0</b>	<b>-2.100</b>	<b>-2.100</b>	<b>-2.100</b>
<b>21</b>	<b>= Finanzergebnis (19 + 20)</b>	<b>0</b>	<b>0</b>	<b>0</b>	<b>0</b>	<b>0</b>	<b>0</b>
<b>22</b>	<b>= Ergebnis der lfd. Verwaltungstätigkeit (18+21)</b>	<b>0</b>	<b>0</b>	<b>0</b>	<b>-2.100</b>	<b>-2.100</b>	<b>-2.100</b>
<b>25</b>	<b>= Außerordentliches Ergebnis (23 + 24)</b>	<b>0</b>	<b>0</b>	<b>0</b>	<b>0</b>	<b>0</b>	<b>0</b>
<b>26</b>	<b>= Jahresergebnis (22 + 25)</b>	<b>0</b>	<b>0</b>	<b>0</b>	<b>-2.100</b>	<b>-2.100</b>	<b>-2.100</b>
27	+ Erträge aus internen Leistungen	0	0	0	3.780	3.780	3.780
28	- Aufwendungen aus internen Leistungsbeziehungen	0	0	0	-1.680	-1.680	-1.680
<b>29</b>	<b>= Ergebnis (26, 27, 28)</b>	<b>0</b>	<b>0</b>	<b>0</b>	<b>0</b>	<b>0</b>	<b>0</b>

### Investitionen

Regionalverband Ruhr

Nr. Bezeichnung	Ansatz 2020	Ansatz 2021	Ansatz 2022	VE	Plan 2023	Plan 2024	Plan 2025
I12401-078 KP 6 - Ladestation für E-Autos	0	0	-21.000	0	0	0	0
18 + Zuwendungen für Invest.maßnahmen	0	0	14.000	0	0	0	0
25 - Auszahlg f. Baumaßnahmen	0	0	-35.000	0	0	0	0
<b>Gesamtsumme Auszahlungen</b>	<b>0</b>	<b>0</b>	<b>-35.000</b>	<b>0</b>	<b>0</b>	<b>0</b>	<b>0</b>
<b>Gesamtsumme Einzahlungen</b>	<b>0</b>	<b>0</b>	<b>14.000</b>	<b>0</b>	<b>0</b>	<b>0</b>	<b>0</b>









## Projekt 1012010 Bahnbetriebswerk GE-Bismarck: Sicherungsmaßnahmen

Regionalverband Ruhr

<b>Strategiefeld</b>	10	Querschnitt
	1012	Querschnitt Referat 12
<b>Projekt</b>	1012010	Bahnbetriebswerk GE-Bismarck: Sicherungsmaßnahmen

**Kurzbeschreibung** Das unter Denkmalschutz stehende Bahnbetriebswerk Bismarck wird 2021 durch das Ingenieurbüro Mortell im Rahmen der Bauwerksprüfung nach VDI 6200 (Standicherheit von Gebäuden) geprüft. Anfang 2021 wurden bereits Sofortmaßnahmen zur Sicherung für gefährdete Bereiche direkt beauftragt, da „Gefahr-in-Verzug“ bestand. Aus dem Abschlussbericht, der voraussichtlich Mitte 2021 fertiggestellt wird, werden priorisierte Maßnahmen abgeleitet. Vom RVR werden nur dringende Maßnahmen zur Sicherung durchgeführt. Sanierungsmaßnahmen sind zur Zeit ausgeschlossen, da die zukünftige Nutzung der Gebäude erst durch den noch durchzuführenden Ideenwettbewerb definiert wird. Diverse Sicherungsmaßnahmen werden voraussichtlich 2022 umgesetzt werden müssen (z.B. Betoninstandsetzung Lokhalle, diverse Mauerwerksrisse, Längswand Ausbesserungshallen, ...). Da für Sicherungs- und Sanierungsmaßnahmen eine „Denkmalschutzrechtliche Erlaubnis“ beantragt werden muss, ist mit einem erhöhten Aufwand zu rechnen.

**Verantwortliche Organisationseinheit** Referat 12 Liegenschaften und Hochbau

### Teilergebnishaushalt

Regionalverband Ruhr

Nr.	Bezeichnung	Ansatz 2020	Ansatz 2021	Ansatz 2022	Plan 2023	Plan 2024	Plan 2025
10	= Ordentliche Erträge	0	0	0	0	0	0
13	- Aufwend. für Sach- und Dienstleistungen	0	0	-250.000	-200.000	-200.000	0
17	= Ordentliche Aufwendungen	0	0	-250.000	-200.000	-200.000	0
18	= Ordentliches Ergebnis (10+17)	0	0	-250.000	-200.000	-200.000	0
21	= Finanzergebnis (19 + 20)	0	0	0	0	0	0
22	= Ergebnis der lfd. Verwaltungstätigkeit (18+21)	0	0	-250.000	-200.000	-200.000	0
25	= Außerordentliches Ergebnis (23 + 24)	0	0	0	0	0	0
26	= Jahresergebnis (22 + 25)	0	0	-250.000	-200.000	-200.000	0
27	+ Erträge aus internen Leistungen	0	0	450.000	360.000	360.000	0
28	- Aufwendungen aus internen Leistungsbeziehungen	0	0	-200.000	-160.000	-160.000	0
29	= Ergebnis (26, 27, 28)	0	0	0	0	0	0

























<b>Projekt 1015000 RVR-Querschnitt 15</b>							
Regionalverband Ruhr							
<b>Strategiefeld</b>	10	Querschnitt					
	1015	Querschnitt Referat 15					
<b>Projekt</b>	1015000	RVR-Querschnitt 15					
<b>Verantwortliche Organisationseinheit</b>	Referat 15 Staatliche Regionalplanung						
<b>Teilergebnishaushalt</b>							
Regionalverband Ruhr							
Nr.	Bezeichnung	Ansatz 2020	Ansatz 2021	Ansatz 2022	Plan 2023	Plan 2024	Plan 2025
02	+ Zuwendungen und allgemeine Umlagen	0	0	1.307.000	1.339.000	1.371.000	1.405.000
<b>10</b>	<b>= Ordentliche Erträge</b>	<b>0</b>	<b>0</b>	<b>1.307.000</b>	<b>1.339.000</b>	<b>1.371.000</b>	<b>1.405.000</b>
11	- Personalaufwendungen	0	0	-1.421.000	-1.456.000	-1.492.000	-1.529.000
16	- Sonstige ordentliche Aufwendungen	0	0	-36.000	-36.000	-36.000	-36.000
<b>17</b>	<b>= Ordentliche Aufwendungen</b>	<b>0</b>	<b>0</b>	<b>-1.457.000</b>	<b>-1.492.000</b>	<b>-1.528.000</b>	<b>-1.565.000</b>
<b>18</b>	<b>= Ordentliches Ergebnis (10+17)</b>	<b>0</b>	<b>0</b>	<b>-150.000</b>	<b>-153.000</b>	<b>-157.000</b>	<b>-160.000</b>
<b>21</b>	<b>= Finanzergebnis (19 + 20)</b>	<b>0</b>	<b>0</b>	<b>0</b>	<b>0</b>	<b>0</b>	<b>0</b>
<b>22</b>	<b>= Ergebnis der lfd. Verwaltungstätigkeit (18+21)</b>	<b>0</b>	<b>0</b>	<b>-150.000</b>	<b>-153.000</b>	<b>-157.000</b>	<b>-160.000</b>
<b>25</b>	<b>= Außerordentliches Ergebnis (23 + 24)</b>	<b>0</b>	<b>0</b>	<b>0</b>	<b>0</b>	<b>0</b>	<b>0</b>
<b>26</b>	<b>= Jahresergebnis (22 + 25)</b>	<b>0</b>	<b>0</b>	<b>-150.000</b>	<b>-153.000</b>	<b>-157.000</b>	<b>-160.000</b>
28	- Aufwendungen aus internen Leistungsbeziehungen	0	0	-50.000	-47.000	-48.000	-50.000
<b>29</b>	<b>= Ergebnis (26, 27, 28)</b>	<b>0</b>	<b>0</b>	<b>-200.000</b>	<b>-200.000</b>	<b>-205.000</b>	<b>-210.000</b>













## Projekt 1020000 Referatsinterner Querschnitt Referat 20

Regionalverband Ruhr

<b>Strategiefeld</b>	10	Querschnitt
	1020	Querschnitt Referat 20
<b>Projekt</b>	1020000	Referatsinterner Querschnitt Referat 20

**Verantwortliche Organisationseinheit** Referat 20 Klima und Umweltschutz

### Teilergebnishaushalt

Regionalverband Ruhr

Nr.	Bezeichnung	Ansatz 2020	Ansatz 2021	Ansatz 2022	Plan 2023	Plan 2024	Plan 2025
<b>10</b>	<b>= Ordentliche Erträge</b>	0	0	0	0	0	0
11	- Personalaufwendungen	0	0	-206.000	-219.000	-224.000	-230.000
<b>17</b>	<b>= Ordentliche Aufwendungen</b>	0	0	<b>-206.000</b>	<b>-219.000</b>	<b>-224.000</b>	<b>-230.000</b>
<b>18</b>	<b>= Ordentliches Ergebnis (10+17)</b>	0	0	<b>-206.000</b>	<b>-219.000</b>	<b>-224.000</b>	<b>-230.000</b>
<b>21</b>	<b>= Finanzergebnis (19 + 20)</b>	0	0	0	0	0	0
<b>22</b>	<b>= Ergebnis der lfd. Verwaltungstätigkeit (18+21)</b>	0	0	<b>-206.000</b>	<b>-219.000</b>	<b>-224.000</b>	<b>-230.000</b>
<b>25</b>	<b>= Außerordentliches Ergebnis (23 + 24)</b>	0	0	0	0	0	0
<b>26</b>	<b>= Jahresergebnis (22 + 25)</b>	0	0	<b>-206.000</b>	<b>-219.000</b>	<b>-224.000</b>	<b>-230.000</b>
27	+ Erträge aus internen Leistungen	0	0	206.000	219.000	224.000	230.000
<b>29</b>	<b>= Ergebnis (26, 27, 28)</b>	0	0	0	0	0	0



